



แผนพัฒนาท้องถิ่น (พ.ศ. 2566 - 2570)

ของ

องค์การบริหารส่วนตำบลเหล่าโฮง

อำเภอกุฉินารายณ์ จังหวัดกาฬสินธุ์



ประกาศองค์การบริหารส่วนตำบลเหล่าโฮงาม
เรื่อง ใช้แผนพัฒนาท้องถิ่น (พ.ศ. ๒๕๖๖ - ๒๕๗๐)

ตามความในข้อ ๑๘ วรรคหนึ่ง แห่งระเบียบกระทรวงมหาดไทยว่าด้วยการจัดทำแผนพัฒนาขององค์กรปกครองส่วนท้องถิ่น พ.ศ. ๒๕๔๘ แก้ไขเพิ่มเติม (ฉบับที่ ๒) พ.ศ. ๒๕๕๙ และ ฉบับที่ ๓ (พ.ศ. ๒๕๖๑) และหนังสือกระทรวงมหาดไทย ด่วนที่สุดที่ มท ๐๘๑๐.๓/ว ๗๔๖๗ ลงวันที่ ๑๔ ธันวาคม ๒๕๖๓ เรื่อง แนวทางการจัดทำแผนพัฒนาขององค์กรปกครองส่วนท้องถิ่น (พ.ศ. ๒๕๖๖-๒๕๗๐) กำหนดให้องค์การบริหารส่วนตำบล จัดทำแผนพัฒนาท้องถิ่น (พ.ศ. ๒๕๖๖ - ๒๕๗๐) ให้แล้วเสร็จ ภายในเดือนตุลาคม พ.ศ. ๒๕๖๔ นั้น

องค์การบริหารส่วนตำบลเหล่าโฮงาม อำเภอภูมินารายณ์ จังหวัดกาฬสินธุ์ ได้ดำเนินการจัดทำแผนพัฒนาท้องถิ่น (พ.ศ. ๒๕๖๖-๒๕๗๐) โดยเป็นไปตามความในข้อ ๔ ข้อ ๑๐(๑) (๒) (๓) และ (๗) ข้อ ๑๑ และ ข้อ ๑๗ วรรคหนึ่ง (๑) (๒) (๓) และวรรคสอง แห่งระเบียบกระทรวง มหาดไทยว่าด้วยการจัดทำแผนพัฒนาขององค์กรปกครองส่วนท้องถิ่น พ.ศ. ๒๕๔๘ แก้ไขเพิ่มเติม (ฉบับที่ ๒) พ.ศ. ๒๕๕๙ และ (ฉบับที่ ๓) พ.ศ. ๒๕๖๑ คณะกรรมการพัฒนาท้องถิ่นขององค์การบริหารส่วนตำบลเหล่าโฮงาม และสภาองค์การบริหารส่วนตำบลเหล่าโฮงาม ได้มีมติให้ความเห็นชอบแผนพัฒนาท้องถิ่นขององค์การบริหารส่วนตำบลเหล่าโฮงาม เพื่อเป็นแนวทางในการบริหารกิจการขององค์การบริหารส่วนตำบลเหล่าโฮงาม ตามมาตรา๔๖ (๑) แห่งพระราชบัญญัติสภาตำบลและองค์การบริหารส่วนตำบล พ.ศ. ๒๕๓๗ เป็นที่เรียบร้อยแล้ว

เพื่อให้เป็นไปตามความในข้อ ๑๗ วรรคสอง ข้อ ๒๔ และ ข้อ ๒๕ แห่งระเบียบกระทรวงมหาดไทยว่าด้วยการจัดทำแผนพัฒนาขององค์กรปกครองส่วนท้องถิ่น พ.ศ. ๒๕๔๘ แก้ไขเพิ่มเติม (ฉบับที่ ๒) พ.ศ. ๒๕๕๙ และ (ฉบับที่ ๓) พ.ศ. ๒๕๖๑ จึงประกาศใช้แผนพัฒนาท้องถิ่น (พ.ศ. ๒๕๖๖-๒๕๗๐) ที่นายกองค์การบริหารส่วนตำบลเหล่าโฮงาม ได้อนุมัติแผนพัฒนาท้องถิ่นแล้ว เพื่อนำไปปฏิบัติโดยใช้เป็นกรอบในการจัดทำงบประมาณรายจ่ายประจำปีงบประมาณรายจ่ายเพิ่มเติมและงบประมาณจากเงินสะสมรวมทั้งวางแนวทางเพื่อให้มีการปฏิบัติให้บรรลุวัตถุประสงค์ตามโครงการพัฒนาที่กำหนดไว้ในแผนพัฒนาท้องถิ่นรายละเอียดปรากฏตามท้ายประกาศนี้

ทั้งนี้ ตั้งแต่วันที่ ๑ เดือนตุลาคม พ.ศ. ๒๕๖๕ เป็นต้นไป

ประกาศ ณ วันที่ ๓๐ เดือน กันยายน พ.ศ. ๒๕๖๔

(นายบัณฑิต ภูนาทกลม)

นายกองค์การบริหารส่วนตำบลเหล่าโฮงาม

คำนำ

เนื่องด้วยตามพระราชบัญญัติสภาตำบลและองค์การบริหารส่วนตำบล พ.ศ. 2537 แก้ไขเพิ่มเติมถึง ฉบับที่ 6 พ.ศ. 2552 มาตรา 46 พระราชบัญญัติกำหนดแผนและขั้นตอนการกระจายอำนาจให้แก่องค์กรปกครองส่วนท้องถิ่น พ.ศ. 2542 หมวด 2 มาตรา 16 (1) ระเบียบกระทรวงมหาดไทย ว่าด้วยการจัดทำแผนพัฒนาขององค์กรปกครองส่วนท้องถิ่น พ.ศ. 2548 และที่แก้ไขเพิ่มเติมถึง (ฉบับที่ 3) พ.ศ. 2561 ได้กำหนดให้องค์กรปกครองส่วนท้องถิ่นมีอำนาจและหน้าที่ในการจัดทำแผนพัฒนาท้องถิ่น เพื่อใช้เป็นกรอบในการจัดทำงบประมาณรายจ่ายประจำปี งบประมาณรายจ่ายเพิ่มเติม และงบประมาณจากเงินสะสมในช่วงของแผนนั้น

ดังนั้น เพื่อให้การดำเนินการให้เป็นไปตามกฎหมายดังกล่าว องค์การบริหารส่วนตำบลเหล่าโฮงาม ต้องดำเนินการจัดทำแผนพัฒนาท้องถิ่น (พ.ศ. 2566 – 2570) ขึ้น เพื่อใช้เป็นแนวทางในการบริหารพัฒนาท้องถิ่นให้บรรลุตามวัตถุประสงค์และเป้าหมาย ก่อให้เกิดประโยชน์และสามารถตอบสนองความต้องการพัฒนาของประชาชนในเขตองค์การบริหารส่วนตำบลเหล่าโฮงามได้ โดยได้ดำเนินการตามขั้นตอน ดังนี้

1. คณะกรรมการพัฒนาท้องถิ่น จัดประชุมประชาคมท้องถิ่น ส่วนราชการรัฐวิสาหกิจที่เกี่ยวข้อง เพื่อแจ้งแนวทางการพัฒนาท้องถิ่น รับทราบปัญหาความต้องการ ประเด็นการพัฒนา ประเด็นที่เกี่ยวข้อง และแนวทางปฏิบัติที่เหมาะสมกับสภาพพื้นที่เพื่อนำมากำหนดแนวทางการจัดทำแผนพัฒนาท้องถิ่น โดยให้นำข้อมูลพื้นฐานในการพัฒนาจากหน่วยงานต่างๆ และข้อมูลในแผนพัฒนาหมู่บ้าน หรือแผนชุมชนมาพิจารณาประกอบการทบทวนแผนพัฒนาท้องถิ่น
2. คณะกรรมการสนับสนุนการจัดทำแผนพัฒนาท้องถิ่น รวบรวมแนวทางและข้อมูลนำมาวิเคราะห์เพื่อจัดทำร่างแผนพัฒนาท้องถิ่นแล้วเสนอคณะกรรมการพัฒนาท้องถิ่น
3. คณะกรรมการพัฒนาท้องถิ่นพิจารณาร่างแผนพัฒนาท้องถิ่นเพื่อส่งเสนอแนะผู้บริหารท้องถิ่น
4. กรณีองค์การบริหารส่วนตำบล ให้ผู้บริหารท้องถิ่นเสนอร่างแผนท้องถิ่นต่อสภาองค์การบริหารส่วนตำบล เพื่อให้ความเห็นชอบก่อนแล้วผู้บริหารท้องถิ่น จึงพิจารณาอนุมัติละประกาศใช้แผนพัฒนาท้องถิ่น (พ.ศ. 2566 – 2570)

บัดนี้ สภาองค์การบริหารส่วนตำบลเหล่าโฮงาม ได้พิจารณาเห็นชอบร่างแผนพัฒนาท้องถิ่น (พ.ศ. 2566 – 2570) ขององค์การบริหารส่วนตำบลเหล่าโฮงาม ในคราวประชุมสมัยวิสามัญ ครั้งที่ 2/2564 เมื่อวันที่ 29 กันยายน พ.ศ. 2564 ณ ห้องประชุมสภาองค์การบริหารส่วนตำบลเหล่าโฮงาม นายองค์การบริหารส่วนตำบลเหล่าโฮงาม จึงอนุมัติแผนพัฒนาท้องถิ่นดังกล่าว และดำเนินการประกาศใช้ต่อไป

คณะกรรมการพัฒนาท้องถิ่น
องค์การบริหารส่วนตำบลเหล่าโฮงาม

สารบัญ

	หน้า
ส่วนที่ 1 สภาพทั่วไปและข้อมูลพื้นฐาน	1 – 10
1. ด้านกายภาพ	1
2. ด้านการเมือง/การปกครอง	3
3. ประชากร	4
4. สภาพทางสังคม	5
5. ระบบบริการพื้นฐาน	7
6. ระบบเศรษฐกิจ	8
7. ศาสนา ประเพณี วัฒนธรรม	8
8. ทรัพยากรธรรมชาติ	9
ส่วนที่ 2 ยุทธศาสตร์การพัฒนากองค์กรปกครองส่วนท้องถิ่น	11 – 34
1. ความสัมพันธ์ระหว่างแผนพัฒนาระดับมหภาค	11
2. ยุทธศาสตร์ขององค์กรปกครองส่วนท้องถิ่น	29
3. การวิเคราะห์เพื่อพัฒนาท้องถิ่น	33
ส่วนที่ 3 การนำแผนพัฒนาท้องถิ่นไปสู่การปฏิบัติ	35 - 193
1. ยุทธศาสตร์การพัฒนาและแผนงาน	35
2. บัญชีสรุปโครงการพัฒนาท้องถิ่น (แบบ ผ.01)	37
3. บัญชีสรุปโครงการพัฒนาที่นำมาจากแผนพัฒนาหมู่บ้าน (แบบ ผ.01/1)	39
4. รายละเอียดโครงการพัฒนา (แบบ ผ.02)	40
5. รายละเอียดโครงการพัฒนาที่นำมาจากแผนพัฒนาหมู่บ้าน (แบบ ผ.02/1)	167
6. รายละเอียดโครงการพัฒนาสำหรับโครงการที่เกินศักยภาพ ขององค์กรปกครองส่วนท้องถิ่น(แบบ ผ.02/2)	182
7. บัญชีครุภัณฑ์ (แบบ ผ.03)	325
ส่วนที่ 4 การติดตามและประเมินผล	328 - 340
1. การติดตามและประเมินผลยุทธศาสตร์	328
2. การติดตามและประเมินผลโครงการ	333
3. สรุปผลการพัฒนาท้องถิ่น	338
4. ข้อเสนอแนะในการจัดทำแผนพัฒนาท้องถิ่นในอนาคต	339

ส่วนที่ 1

สภาพทั่วไปและข้อมูลพื้นฐาน

1. ด้านกายภาพ

องค์การบริหารส่วนตำบลเหล่าโฮงาม มีพื้นที่รับผิดชอบ รวม 72 ตารางกิโลเมตร หรือประมาณ 45,000 ไร่ ยกฐานะจากสภาตำบลเหล่าโฮงาม เมื่อวันที่ 25 กุมภาพันธ์ 2540 (ราชกิจจานุเบกษา, เล่มที่ 113 ตอนพิเศษ 52ง:25 ธันวาคม 2539)

1.1 ที่ตั้งของหมู่บ้าน

ที่ตั้งและอาณาเขต ตำบลเหล่าโฮงาม เป็นเขตการปกครองของอำเภอภูมินารายณ์ จังหวัดกาฬสินธุ์ อยู่ทางทิศตะวันออกเฉียงเหนือ มีพื้นที่ประมาณ 72 ตารางกิโลเมตร หรือประมาณ 45,000 ไร่ ตำบลเหล่าโฮงาม แบ่งเขตการปกครอง ออกเป็น 12 หมู่บ้าน คือ

- หมู่ที่ 1 บ้านเหล่าโฮงาม
- หมู่ที่ 2 บ้านเหล่าโฮงาม
- หมู่ที่ 3 บ้านโนนยาง
- หมู่ที่ 4 บ้านสวนผึ้ง
- หมู่ที่ 5 บ้านหนองเม็ก
- หมู่ที่ 6 บ้านกลาง
- หมู่ที่ 7 บ้านกลาง
- หมู่ที่ 8 บ้านสวนผึ้ง
- หมู่ที่ 9 บ้านเหล่าโฮงาม
- หมู่ที่ 10 บ้านไชยสว่าง (บ้านเหล่าโฮงาม)
- หมู่ที่ 11 บ้านโนนยาง
- หมู่ที่ 12 บ้านหนองเม็ก

โดยมีอาณาเขตติดต่อดังต่อไปนี้

ทิศเหนือ	ติดกับเขตองค์การบริหารส่วนตำบลกุดหว้า อำเภอภูมินารายณ์ จังหวัดกาฬสินธุ์
ทิศตะวันออก	ติดกับเขตองค์การบริหารส่วนตำบลโนนยาง อำเภอหนองสูง จังหวัดมุกดาหาร และเขตองค์การบริหารส่วนตำบลภูเขาทอง อำเภอหนองพอก จังหวัดร้อยเอ็ด
ทิศใต้	ติดกับเขตเทศบาลบึงเลิศ อำเภอเมยวดี จังหวัดร้อยเอ็ด
ทิศตะวันตก	ติดกับเขตเทศบาลจุมจัง อำเภอภูมินารายณ์ จังหวัดกาฬสินธุ์

แผนผังการบริหารจังหวัดนครราชสีมา
 จังหวัดนครราชสีมา จังหวัดนครราชสีมา



- สัญลักษณ์**
- เมือง
 - อำเภอ
 - ตำบล
 - สถานีรถไฟ
 - สถานีรถโดยสาร
 - สถานีรถจักรยานยนต์
 - สถานีรถแท็กซี่
 - สถานีรถโดยสาร
 - สถานีรถจักรยานยนต์
 - สถานีรถแท็กซี่
 - สถานีรถโดยสาร

1.2 ลักษณะภูมิประเทศ

ลักษณะของภูมิประเทศของตำบลเหล่าโฮงาม โดยทั่วไปเป็นที่ราบ และมีลำห้วยที่สำคัญไหลผ่านสองสาย คือลำห้วยจุมจิ่ง และลำห้วยแดง

1.3 ลักษณะภูมิอากาศ

ตำบลเหล่าโฮงาม มีภูมิอากาศแบบมรสุมเขตร้อน มีฤดูการ 3 ฤดู และ ในฤดูหนาวมีอากาศหนาวไม่มากนัก ในฤดูร้อนอากาศจะร้อนจัด และในฤดูฝนจะสลับกับอากาศแห้งแล้งบ้าง

1.4 ลักษณะของดิน

ดินในตำบลเหล่าโฮงาม นั้นเป็นดินที่มีศักยภาพปานกลางสำหรับการเกษตรดินจะเป็นดินร่วนปนทราย

1.5 ลักษณะของแหล่งน้ำ

แหล่งน้ำ น้ำเป็นปัจจัยสำคัญพื้นฐานต่อการดำรงชีวิต แหล่งน้ำที่สำคัญของตำบล ได้แก่

1. ห้วย ได้แก่ ห้วยจุมจิ่ง ห้วยแกงกอก ห้วยฝา ห้วยหมากฮัก และห้วยแดง
2. หนอง ได้แก่ หนองโครงซ้าง หนองผือใต้ หนองคำเม็ก หนองปู้ตา หนองบ่อแห้ง หนองผือ หนองเงาะ หนองแคนใหญ่ และหนองพานเมือง
3. คลอง ได้แก่ คลองส่งน้ำห้วยวังนอง คลองส่งน้ำห้วยเลียง คลองส่งน้ำห้วยถ้ำเสือ และคลองส่งน้ำฝายห้วยแดงทนาเวทย์
4. ฝาย ได้แก่ ฝายถ้ำเสือ ฝายศึกฤทธิ์ ฝายห้วยแดงทนาเวทย์ฝายห้วยเลียงตอนบน และฝายห้วยเลียงตอนล่าง

1.6 ลักษณะของไม้และป่าไม้

ในเขตตำบลเหล่าโฮงาม จะมีเขตรักษาพันธุ์สัตว์ป่าห้วยวังนอง และป่าสงวนแห่งชาติ

2. ด้านการเมือง/การปกครอง

2.1 เขตการปกครอง

ตำบลเหล่าโฮงาม แบ่งเขตการปกครองออกเป็น 12 หมู่บ้าน ดังนี้

หมู่ที่ 1 บ้านเหล่าโฮงาม	นายนิคม สกกุลสุธา	ผู้ใหญ่บ้าน
หมู่ที่ 2 บ้านเหล่าโฮงาม	นายชรัญ ศรีแนน	ผู้ใหญ่บ้าน
หมู่ที่ 3 บ้านโนนยาง	นายใหม่ จิตรรักษ์	ผู้ใหญ่บ้าน
หมู่ที่ 4 บ้านสวนผึ้ง	นายวิชัย อุคำพันธ์	ผู้ใหญ่บ้าน
หมู่ที่ 5 บ้านหนองเม็ก	นายสุระพร ปัตถาทุม	ผู้ใหญ่บ้าน
หมู่ที่ 6 บ้านกลาง	นายสุรทิน พาสีรักษ์	กำนัน
หมู่ที่ 7 บ้านกลาง	นายสงวน บุบผาพร	ผู้ใหญ่บ้าน
หมู่ที่ 8 บ้านสวนผึ้ง	นายรักชาติ โคตรพันธ์	ผู้ใหญ่บ้าน
หมู่ที่ 9 บ้านเหล่าโฮงาม	นายมิตร ชารพันธ์	ผู้ใหญ่บ้าน
หมู่ที่ 10 บ้านไชยสว่าง (บ้านเหล่าโฮงาม)	นายฤกษ์ดี บุระวัฒน์	ผู้ใหญ่บ้าน
หมู่ที่ 11 บ้านโนนยาง	นางดารา ศีกขยาด	ผู้ใหญ่บ้าน
หมู่ที่ 12 บ้านหนองเม็ก	นายอภิวัฒน์ บุคตวิงค์	ผู้ใหญ่บ้าน

2.2 การเลือกตั้ง

ตำบลเหล่าโฮงาม แบ่งเขตการเลือกตั้งออกเป็น 12 เขตการเลือกตั้ง หมู่บ้านละ 1 เขตการเลือกตั้ง

3. ประชากร

3.1 ข้อมูลเกี่ยวกับจำนวนประชากร

เหล่าโฮงาม มีจำนวน 2,142 ครัวเรือน ประชากรทั้งหมดประมาณ 7,139 คน แยกเป็นชาย 3,633 คน และเป็นหญิง 3,506 คน (ข้อมูล) เดือนกันยายน พ.ศ. 2564

หมู่ที่	ชื่อหมู่บ้าน	จำนวนครัวเรือน	จำนวนประชากร			ชื่อกำนัน (*) / ผู้ใหญ่บ้าน
			ชาย	หญิง	รวม	
1	บ้านเหล่าโฮงาม	194	352	347	699	นายนิคม สกุลสุธา
2	บ้านเหล่าโฮงาม	83	128	159	287	นายชรัญ ศรีแนน
3	บ้านโนนยาง	199	360	340	700	นายใหม่ จิตตรักษ์
4	บ้านสวนผึ้ง	274	414	399	813	นายวิชัย อุดำพันธุ์
5	บ้านหนองเม็ก	125	167	169	336	นายสุระพร ปัตถาทุม
6	บ้านกลาง	211	437	379	813	นายสุรทิน พาลีรักษ์ * (กำนัน)
7	บ้านกลาง	151	297	271	568	นายสงวน บุปผาพร
8	บ้านสวนผึ้ง	205	378	339	717	นายรักชาติ โคตรพันธุ์
9	บ้านเหล่าโฮงาม	121	219	217	436	นายมิตร ชมารพันธุ์
10	บ้านไชยสว่าง	216	330	322	652	นายฤกษ์ดี บุระวัฒน์
11	บ้านโนนยาง	175	291	288	579	นางดารา ศีกขยาด
12	บ้านหนองเม็ก	188	260	279	539	นายอภิวัฒน์ บุตติวงศ์
รวม		2,142	3,633	3,506	7,139	ข้อมูล เดือนกันยายน 2564

ข้อมูลเปรียบเทียบย้อนหลัง 3 – 5 ปี และการคาดการณ์ในอนาคต

หมู่บ้าน	จำนวนประชากรขององค์การบริหารส่วนตำบลเหล่าโฮงาม (เปรียบเทียบย้อนหลัง 3 ปีและการคาดการณ์ในอนาคต 1 ปี)									
	ปี 2561		ปี 2562		ปี 2563		ปี 2564		ปี 2565	
	ชาย	หญิง	ชาย	หญิง	ชาย	หญิง	ชาย	หญิง	ชาย	หญิง
1.บ้านเหล่าโฮงาม	353	346	353	346	354	348	352	347	351	348
2.บ้านเหล่าโฮงาม	138	158	138	158	136	163	128	159	129	159
3.บ้านโนนยาง	340	345	340	345	356	340	360	340	358	340
4.บ้านสวนผึ้ง	419	411	419	411	413	407	414	399	410	400
5.บ้านหนองเม็ก	176	172	176	172	171	171	167	169	168	170
6.บ้านกลาง	443	370	443	370	436	369	437	379	436	380
7.บ้านกลาง	290	264	290	264	300	268	297	271	297	270
8.บ้านสวนผึ้ง	381	326	381	326	387	336	378	339	377	340
9.บ้านเหล่าโฮงาม	221	218	221	218	222	216	219	217	220	218
10.บ้านไชยสว่าง	327	323	327	323	327	317	330	322	331	323
11.บ้านโนนยาง	284	283	284	283	288	289	291	288	292	289
12.บ้านหนองเม็ก	259	277	259	277	263	282	260	279	261	280
รวม	3,631	3,493	3,631	3,493	3,653	3,506	3,633	3,506	3,630	3,517
	7,124		7,136		7,159		7,139		7,147	

* หมายเหตุ ข้อมูล เดือนกันยายน 2564

3.2 ช่วงอายุและจำนวนประชากร

ช่วงอายุและจำนวนประชากร ภายในตำบลเหล่าโฮงาม หมู่ 1 – 12 ข้อมูล เดือนกันยายน 2564

ช่วงอายุและจำนวนประชากร ขององค์การบริหารส่วนตำบลเหล่าโฮงาม (ข้อมูล เดือนกันยายน 2564)			
ช่วงอายุ	ชาย	หญิง	รวม
อายุต่ำกว่า 18 ปี	736	648	1,384
อายุ 18 – 59 ปี	2,334	2,209	4,543
อายุมากกว่า 60 ปี	563	649	1,212
รวมทั้งสิ้น	3,633	3,506	7,139

4. สภาพทางสังคม

4.1 การศึกษา

การศึกษาของชาวตำบลเหล่าโฮงาม ที่มีมาแต่ดั้งเดิม คือ การศึกษาจากครอบครัว ต่อมาผู้ชายจะบวชเรียนที่วัด จนกระทั่งมีการออกกฎหมายเกี่ยวกับ พระราชบัญญัติการศึกษา ในสมัยรัชกาลที่ 6 ให้ทุกคนต้องเรียนหนังสือประชาชนในตำบลเหล่าโฮงาม ทุกคนจึงได้เรียนหนังสือ ปัจจุบันมีโรงเรียน จำนวน 5 แห่ง มีศูนย์พัฒนาเด็กเล็ก จำนวน 4 แห่ง และศูนย์อบรมเด็กก่อนเกณฑ์ในวัด จำนวน 2 แห่ง รวมเป็น 6 แห่ง ดังต่อไปนี้

ตารางแสดงจำนวนโรงเรียนในเขตตำบลเหล่าโฮงาม

ชื่อโรงเรียน	จำนวนนักเรียน												รวม
	อนุบาล			ประถมศึกษา						มัธยมศึกษา			
	อนุบาล 1	อนุบาล 2	อนุบาล 3	ป.1	ป.2	ป.3	ป.4	ป.5	ป.6	ม.1	ม.2	ม.3	
1. เหล่าโฮงามวิทยาสง	0	14	11	21	19	22	16	18	20	10	9	6	166
2. บ้านสวนผึ้ง	0	12	17	10	15	23	10	23	13	16	18	17	174
3. บ้านกลาง	0	15	12	14	12	20	9	16	11	13	11	15	148
4. บ้านโนนยาง	0	12	11	14	13	23	16	9	11	0	0	0	109
5. บ้านหนองเม็ก	0	7	1	9	2	3	12	9	10	0	0	0	53
รวมทั้งสิ้น	0	60	52	68	61	91	63	75	65	39	38	38	650

* หมายเหตุ ข้อมูล ณ วันที่ 1 กรกฎาคม 2564

ตารางแสดงจำนวนศูนย์พัฒนาเด็กเล็ก บุคลากรและจำนวนเด็กชั้นปฐมวัยตำบลเหล่าโฮงาม

ลำดับที่	ชื่อศูนย์	สถานที่ตั้ง หมู่ที่	จำนวนครู/พนักงานราชการ	จำนวนนักเรียน		
				ชาย	หญิง	รวม
1	ศูนย์พัฒนาเด็กเล็กบ้านเหล่าโฮงาม	2	3	12	13	25
2	ศูนย์อบรมเด็กก่อนเกณฑ์ในวัดท่าสินเจริญ	9	3	5	9	14
3	ศูนย์พัฒนาเด็กเล็กบ้านสวนผึ้ง	4	3	10	14	24
4	ศูนย์พัฒนาเด็กเล็กบ้านโนนยาง	3	3	13	7	20
5	ศูนย์พัฒนาเด็กเล็กบ้านกลาง	6	3	16	11	27
6	ศูนย์อบรมเด็กก่อนเกณฑ์ในวัดบ้านหนองเม็ก	5	2	4	7	11
รวมทั้งสิ้น			17	60	61	121

* หมายเหตุ ข้อมูล ณ วันที่ 1 กรกฎาคม 2564

4.2 สาธารณสุข

ตำบลเหล่าโฮงาม มีโรงพยาบาลส่งเสริมสุขภาพตำบล จำนวน 2 แห่ง คือ

1. โรงพยาบาลส่งเสริมสุขภาพตำบล บ้านเหล่าโฮงาม ตั้งอยู่ หมู่ที่ 10 บ้านเหล่าโฮงาม มีเจ้าหน้าที่ สาธารณสุข จำนวน 4 คน และลูกจ้างทั่วไป 3 คน ลูกจ้างผู้พิการ 1 คน
2. โรงพยาบาลส่งเสริมสุขภาพตำบล บ้านสวนผึ้ง ตั้งอยู่ หมู่ที่ 8 บ้านสวนผึ้ง มีเจ้าหน้าที่ สาธารณสุข จำนวน 2 คนและลูกจ้าง จำนวน 4 คน ลูกจ้างผู้พิการ 1 คน

4.3 อาชญากรรม

ตำบลเหล่าไหงามอยู่ในเขตพื้นที่รับผิดชอบของสถานีตำรวจภูธรบ้านหนองเม็ก ประกอบกับแต่ละหมู่บ้านมีอาสาสมัครตำรวจบ้าน ชุด อ.ป.พร. กำนัน ผู้ใหญ่บ้านและประชาชนในพื้นที่ คอยเป็นกำลังสำคัญในการแจ้งเบาะแสและข้อมูลข่าวสารให้กับทางราชการทราบอยู่ตลอดเวลาทำให้ปัญหาอาชญากรรมในพื้นที่อยู่ในระดับน้อย

4.4 ยาเสพติด

พื้นที่ตำบลเหล่าไหงามเป็นพื้นที่ที่มีเขตติดต่อกับหลายจังหวัด เช่น จังหวัดมุกดาหารและจังหวัดร้อยเอ็ด ส่งผลให้มีปัญหายาเสพติดแพร่ระบาดเข้ามาในพื้นที่พอสมควร แต่เนื่องจากพื้นที่อยู่ในความรับผิดชอบของสถานีตำรวจภูธรบ้านหนองเม็ก คอยสอดส่องดูแลและหาเบาะแสผู้กระทำผิดอยู่เป็นประจำ ประกอบกับแต่ละชุมชนมีอาสาสมัครตำรวจบ้าน ชุด อ.ป.พร. กำนัน ผู้ใหญ่บ้านและประชาชนในพื้นที่ คอยเป็นกำลังสำคัญในการแจ้งเบาะแสและข้อมูลข่าวสารให้กับทางราชการทำให้ปัญหายาเสพติดเบาบางลงตามลำดับ

4.5 การสังคมสงเคราะห์

องค์การบริหารส่วนตำบลเหล่าไหงามได้ดำเนินการด้านสังคมสงเคราะห์ ดังนี้

- 1) ดำเนินการจ่ายเบี้ยยังชีพให้กับผู้สูงอายุ ผู้พิการ และผู้ป่วยเอดส์
- 2) รับลงทะเบียนและประสานโครงการเงินอุดหนุนเพื่อการเลี้ยงดูเด็กแรกเกิด
- 3) ประสานการทำบัตรผู้พิการ
- 4) ดำเนินการโครงการฝึกอบรมทักษะอาชีพให้กับประชาชนทั่วไป
- 5) ดำเนินโครงการสงเคราะห์ครอบครัวผู้ยากไร้ที่ตกเกณฑ์ จปฐ.
- 6) ดำเนินโครงการสร้างและซ่อมแซมที่อยู่อาศัยให้กับผู้ยากไร้ ผู้มีรายได้น้อย ผู้ด้อยโอกาส และคนไร้ที่พึ่ง
- 7) อุดหนุนกองทุนสวัสดิการชุมชนตำบลเหล่าไหงาม
- 8) ประสานการให้ความช่วยเหลือของจังหวัด อำเภอ หน่วยงานต่างๆ ที่ให้การสนับสนุน
- 9) จัดตั้งโรงเรียนผู้สูงอายุ

5. ระบบบริการพื้นฐาน

5.1 การคมนาคมขนส่ง

ตำบลเหล่าไหงาม มีเส้นทางการคมนาคมที่สำคัญดังต่อไปนี้

1. ถนนสายบ้านบุงคล้า-บ้านหนองเม็ก บางช่วงเป็นถนนลาดยาง เชื่อมกับทางหลวงแผ่นดินสาย อำเภอกุฉินารายณ์ – อำเภอโพธิ์ทอง
2. ถนนสายบ้านเหล่าไหงาม – ถึงบ้านกลาง เป็นถนนลูกรัง ถนนคอนกรีตและลาดยางบางส่วน และเชื่อมกับเขตตำบลจุมจัง อำเภอกุฉินารายณ์ และตำบลบุงเลิศ อำเภอเมยวดี จังหวัดร้อยเอ็ด
3. ถนนสายบ้านสวนผึ้ง – บ้านนาไคร้ เป็นถนนลาดยาง และเชื่อมต่อกับทางหลวงแผ่นดินสาย อำเภอกุฉินารายณ์ – อำเภอหนองสูง จังหวัดมุกดาหาร
4. ถนนสายบ้านสวนผึ้ง – บ้านบุงเลิศ 2สาย เป็นถนนลาดยาง เชื่อมกับ ตำบลบุงเลิศ อำเภอเมยวดี จังหวัดร้อยเอ็ด
5. ถนนสายบ้านสวนผึ้งโนนยาง – บ้านโป่ง เป็นถนนลูกรังตลอดสาย เชื่อมกับ ตำบลบุงเลิศ อำเภอเมยวดี จังหวัดร้อยเอ็ด

5.2 การไฟฟ้า

ในเขตตำบลเหล่าโฮงามครัวเรือนประชากรมีไฟฟ้าใช้ประมาณร้อยละ 99 ครัวเรือน

5.3 การประปา

ในเขตตำบลเหล่าโฮงาม มีระบบประปาแบบหอดัก ทั้งหมด 12 หอดักและประปาแบบผิวดิน 3 แห่ง ใช้ 8 หมู่บ้าน ประปาบาดาลหอดักสูง 3 หมู่บ้าน

5.4 โทรศัพท์

ในเขตตำบลเหล่าโฮงาม มีสัญญาณโทรศัพท์แบบเคลื่อนที่ ครอบคลุมทุกพื้นที่

6. ระบบเศรษฐกิจ

6.1 การเกษตร

พื้นที่ของตำบลเหล่าโฮงามด้านเกษตรกรรม มีประมาณ 31,320 ไร่ เกษตรกรในตำบล ส่วนใหญ่จะปลูกพืชเป็นหลัก ได้แก่การทำนา รองลงมาคือ ทำไร่ พืชที่ปลูกคือ ข้าวเหนียว ข้าวเจ้า อ้อย มันสำปะหลัง ถั่วลิสง เป็นต้น

6.2 การประมง

มีการเลี้ยงปลา และจับปลาตาม ห้วย หนอง คลอง บึง เป็นต้น

6.3 การปศุสัตว์

การเลี้ยงสัตว์ส่วนมากแล้วเป็นการเลี้ยงภายในครัวเรือน สัตว์ที่เลี้ยงได้แก่ โค กระบือ สุกร เป็ด ไก่ เป็นต้น

6.4 การท่องเที่ยว

พื้นที่ตำบลเหล่าโฮงามมีแหล่งท่องเที่ยวคือ

1. พุทธอุทยานภูน้อย ตั้งอยู่ที่บ้านสวนผึ้ง หมู่ที่ 8 ตำบลเหล่าโฮงาม
2. วัดถ้ำหลบล ตั้งอยู่ที่บ้านเหล่าโฮงาม หมู่ที่ 10 ตำบลเหล่าโฮงาม
3. วัดป่าภูถ้ำพระ ตั้งอยู่ที่บ้านเหล่าโฮงาม หมู่ที่ 10 ตำบลเหล่าโฮงาม
4. วัดถ้ำหลวง ตั้งอยู่ที่บ้านเหล่าโฮงาม หมู่ที่ 12 ตำบลเหล่าโฮงาม
5. หนองพานเมือง ตั้งอยู่ที่บ้านกลางหมู่ที่ 6 ตำบลเหล่าโฮงาม

6.5 การพาณิชย์และกลุ่มอาชีพ

กลุ่มอาชีพภายในตำบลเหล่าโฮงาม ได้แก่

- | | |
|---|--|
| - กลุ่มวิสาหกิจชุมชน | - กลุ่มเลี้ยงโคกระบือ |
| - กลุ่มปลูกถั่วลิสงและกลุ่มแปรรูปถั่วลิสง | - กลุ่มเลี้ยงปลาในบ่อซีเมนต์ |
| - กลุ่มต้นกล้าอาชีพ | - กลุ่มจักสาน |
| - กลุ่มข้าวเกรียบฟักทอง | - กลุ่มทอผ้า |
| - กลุ่มทอเสื่อกก | - กลุ่มปลูกมันฤดูแล้ง |
| - กลุ่มขนมทองพับทองม้วน | - กลุ่มแปรรูปทางการเกษตรอื่น ๆ เป็นต้น |

6.6 แรงงาน

แรงงานในตำบลเหล่าโฮงามส่วนใหญ่ เป็นแรงงานภายในตำบลและพื้นที่ใกล้เคียง

7. ศาสนา ประเพณี วัฒนธรรม

7.1 การนับถือศาสนา

ประชากรในเขตตำบลเหล่าโฮงาม นับถือศาสนาพุทธ ร้อยละ 99.99 ของประชากร และที่เหลือเป็นศาสนาคริสต์ โดยมีวัด จำนวน 6 แห่ง และสำนักสงฆ์ จำนวน 5 แห่ง เป็นสถานที่ประกอบศาสนพิธีทางศาสนา ดังนี้

ลำดับที่	ชื่อวัด / สำนักสงฆ์	สถานที่ตั้ง	หมายเหตุ
1	วัดท่าสินเธาว์	หมู่ 2 บ้านเหล่าโฮงาม	
2	วัดโพธิ์ชัยศรี	หมู่ 7 บ้านกลาง	
3	วัดป่าท่าแสงจันทร์	หมู่ 6 บ้านกลาง	
4	วัดบ้านโนนยาง	หมู่ 3 บ้านโนนยาง	
5	วัดบ้านหนองเม็ก	หมู่ 5 บ้านหนองเม็ก	
6	วัดสันติการาม	หมู่ 4 บ้านสวนผึ้ง	
7	วัดถ้ำพลบ	หมู่ 10 บ้านเหล่าโฮงาม	สำนักสงฆ์
8	วัดป่าภูน้อย	หมู่ 8 บ้านสวนผึ้ง	สำนักสงฆ์
9	วัดป่าคำซี	หมู่ 12 บ้านหนองเม็ก	สำนักสงฆ์
10	วัดภูถ้ำพระ	หมู่ 10 บ้านเหล่าโฮงาม	สำนักสงฆ์
11	วัดภูถ้ำหลวง	หมู่ 12 บ้านหนองเม็ก	สำนักสงฆ์

7.2 ประเพณีและงานประจำปี

ตำบลเหล่าโฮงามมีประเพณีที่สำคัญ ที่จัดขึ้นเป็นประจำทุกปี เช่น

- | | | |
|-----------------------------------|----------------|---------------|
| 1. ประเพณีบุญบั้งไฟ | บ้านเหล่าโฮงาม | หมู่ 1,2,9,10 |
| 2. ประเพณีบุญผะเหวดหรือบุญมหาชาติ | บ้านสวนผึ้ง | หมู่ 4,8 |
| 3. ประเพณีบุญแห่เทียนเข้าพรรษา | บ้านโนนยาง | หมู่ 3,11 |
| 4. ประเพณีบุญออกพรรษา | บ้านหนองเม็ก | หมู่ 5,12 |
| 5. ประเพณีลอยกระทง | บ้านกลาง | หมู่ 6,7 |

และบุญประเพณี อื่น ๆ เช่น ประเพณีสงกรานต์ บุญข้าวจี่ บุญข้าชะ บุญข้าวประดับดิน บุญข้าวสาก บุญเลี้ยงเจ้าปู่ตา บุญกฐินและวันขึ้นปีใหม่ เป็นต้น

7.3 ภูมิปัญญาท้องถิ่น ภาษาถิ่น

1. ภาษาอีสาน (ไทยลาว) บริเวณ หมู่ 1,2,3,4,6,7,8,9,10,11
2. ภาษาภูไทหรือผู้ไทย บริเวณ หมู่ 5,12

7.4 สินค้าพื้นเมืองและของที่ระลึก

1. ผ้าทอมือ
2. เสื้อทอ
3. ถั่วลิสงแปรรูป
4. ขนมทองพับ ทองม้วน ขนมดอกจอก เป็นต้น

8. ทรัพยากรธรรมชาติ

8.1 น้ำ

น้ำเป็นปัจจัยสำคัญพื้นฐานต่อการดำรงชีวิต แหล่งน้ำที่สำคัญของตำบล ได้แก่

1. ห้วย ได้แก่ ห้วยจุมจิง ห้วยแกงกอก ห้วยฝาย ห้วยหมากฮัก และห้วยแดง
2. หนอง ได้แก่ หนองโครงช้าง หนองผือใต้ หนองคำเม็ก หนองปู้ตา หนองบ่อแห้ง

หนองผือ หนองเงาะ หนองแคนใหญ่ และหนองพานเมือง

3. คลอง ได้แก่ คลองส่งน้ำห้วยวังนอง คลองส่งน้ำห้วยเลียง คลองส่งน้ำห้วยถ้ำเสือ และ คลองส่งน้ำฝายห้วยแดงทนาเวทย์

4. ฝาย ได้แก่ ฝายถ้ำเสือ ฝายคึกฤทธิ์ ฝายห้วยแดงทนาเวทย์ฝายห้วยเลียงตอนบน ฝาย ห้วยเลียงตอนล่าง และฝายห้วยจุมจิง

5. สถานีสูบน้ำด้วยระบบไฟฟ้า 2 แห่ง ตั้งอยู่ที่บ้านกลาง หมู่ 6

8.2 ป่าไม้

ในเขตตำบลเหล่าโฮงาม จะมีเขตรักษาพันธุ์สัตว์ป่าห้วยวังนอง และป่าสงวนแห่งชาติ

8.3 ภูเขา

พื้นที่ตำบลเหล่าโฮงามมีภูเขา 2 ลูก ได้แก่

1. ภูน้อยตั้งอยู่ในพื้นที่บ้านสวนผึ้ง
2. ภูคุดจี่ตั้งอยู่ในพื้นที่บ้านสวนผึ้งและหนองเม็ก

8.4 คุณภาพของทรัพยากรธรรมชาติ

คุณภาพของทรัพยากรธรรมชาติในตำบลเหล่าโฮงาม ค่อนข้างจะสมบูรณ์ ทั้ง ดิน น้ำ ป่าไม้ จะเห็นได้จากเกษตรกรในพื้นที่สามารถทำการเกษตรได้ตลอดทั้งปี

ส่วนที่ 2

ยุทธศาสตร์การพัฒนากองคกรปกครองส่วนท้องถิ่น

1. ความสัมพันธ์ระหว่างแผนพัฒนาระดับมหภาค

1.1 แผนยุทธศาสตร์ชาติ 20 ปี (พ.ศ. 2561 – 2580)

โดยที่รัฐธรรมนูญแห่งราชอาณาจักรไทย มาตรา 65 กำหนดให้รัฐพึงจัดให้มียุทธศาสตร์ชาติ เป็นเป้าหมายการพัฒนาประเทศอย่างยั่งยืน ตามหลักธรรมาภิบาลเพื่อใช้เป็นกรอบในการจัดทำแผนต่างๆ ให้ สอดคล้องและบูรณาการกันเพื่อให้เกิดเป็นพลังผลักดันร่วมกันไปสู่เป้าหมายดังกล่าว โดยให้เป็นไปตามที่ กำหนดในกฎหมายว่าด้วยการจัดทำยุทธศาสตร์ชาติ และต่อมาได้มีการตราพระราชบัญญัติการจัดทำ ยุทธศาสตร์ชาติ พ.ศ. 2560 มีผลบังคับใช้เมื่อวันที่ 1 สิงหาคม 2560 โดยกำหนดให้มีการแต่งตั้ง คณะกรรมการยุทธศาสตร์ชาติ เพื่อรับผิดชอบในการจัดทำร่างยุทธศาสตร์ชาติ กำหนดวิธีการการมีส่วนร่วม ของประชาชนในการจัดทำร่างยุทธศาสตร์ชาติ ในการติดตาม การตรวจสอบ และการประเมินผล รวมทั้ง กำหนดมาตรการส่งเสริมและสนับสนุนให้ประชาชนทุกภาคส่วนดำเนินการให้สอดคล้องกับยุทธศาสตร์ชาติ

เพื่อให้เป็นไปตามที่กำหนดในพระราชบัญญัติการจัดทำ ยุทธศาสตร์ชาติ พ.ศ. 2560 คณะกรรมการยุทธศาสตร์ชาติได้แต่งตั้งคณะกรรมการจัดทำยุทธศาสตร์ชาติด้านต่างๆ รวม 6 คณะอัน ประกอบด้วย คณะกรรมการจัดทำยุทธศาสตร์ชาติด้านความมั่นคง คณะกรรมการจัดทำยุทธศาสตร์ชาติด้าน การสร้างความสามารถในการแข่งขัน คณะกรรมการจัดทำยุทธศาสตร์ชาติด้านการพัฒนาและเสริมสร้าง ศักยภาพทรัพยากรมนุษย์ คณะกรรมการจัดทำยุทธศาสตร์ชาติด้านการสร้างโอกาสและความเสมอภาคทาง สังคม คณะกรรมการจัดทำยุทธศาสตร์ชาติด้านการสร้างการเติบโตบนคุณภาพชีวิตที่เป็นมิตรต่อสิ่งแวดล้อม และคณะกรรมการจัดทำยุทธศาสตร์ชาติด้านการปรับสมดุลและพัฒนาระบบการบริหารจัดการภาครัฐ เพื่อ รับผิดชอบในการดำเนินการจัดทำร่างยุทธศาสตร์ชาติให้เป็นไปตามหลักเกณฑ์ วิธีการ และเงื่อนไขที่กำหนด ตลอดจนได้จัดให้มีการรับฟังความคิดเห็นของประชาชนและหน่วยงานของรัฐที่เกี่ยวข้องอย่างกว้างขวางเพื่อ ประกอบการพิจารณาจัดทำร่างยุทธศาสตร์ชาติตามที่กฎหมายกำหนดแล้ว

ยุทธศาสตร์ชาติ 20 ปี (พ.ศ. 2561 - 2580) เป็นยุทธศาสตร์ชาติฉบับแรกของประเทศไทย ตามรัฐธรรมนูญแห่งราชอาณาจักรไทย ซึ่งจะต้องนำไปสู่การปฏิบัติเพื่อให้ประเทศไทยบรรลุวิสัยทัศน์ “ประเทศไทยมีความมั่นคง มั่งคั่ง ยั่งยืน เป็นประเทศพัฒนาแล้ว ด้วยการพัฒนาตามหลักปรัชญาของ เศรษฐกิจพอเพียง” ภายในช่วงเวลาดังกล่าว เพื่อความสุขของคนไทยทุกคน

สถานการณ์ แนวโน้ม วิสัยทัศน์ และเป้าหมายในการพัฒนาประเทศ

1. บทนำ

การพัฒนาประเทศไทยนับตั้งแต่แผนพัฒนาเศรษฐกิจและสังคมแห่งชาติ ฉบับที่ 1 เป็นต้นมาได้ส่งผลให้ประเทศมีการพัฒนาในทุกมิติ ทั้งในด้านเศรษฐกิจที่ประเทศไทยได้รับการ ยกย่องเป็นประเทศในกลุ่มบนของกลุ่มประเทศระดับรายได้ปานกลาง ในด้านสังคมที่มีการพัฒนา คุณภาพชีวิตของประชาชนส่งผลให้ประเทศไทยหลุดพ้นจากการเป็นประเทศยากจน และในด้าน สิ่งแวดล้อมที่ประเทศไทยมีข้อได้เปรียบในความหลากหลายเชิงนิเวศ อย่างไรก็ตาม ประเทศไทยยังม ีความท้าทายต่อการพัฒนาที่สำคัญ อาทิ อัตราการขยายตัวทางเศรษฐกิจในปี 2560 ที่ร้อยละ 3.9 ถือว่า อยู่ในระดับต่ำกว่าศักยภาพ เมื่อเทียบกับร้อยละ 6.0 ต่อปีในช่วงเวลาเกือบ 6 ทศวรรษที่ผ่านมา โดยมี สาเหตุหลักจากการชะลอตัวของการลงทุนภายในประเทศและสถานการณ์เศรษฐกิจโลกที่ยังไม่ฟื้นตัวได้ เต็มที่โครงสร้างเศรษฐกิจไทยที่ยังไม่สามารถขับเคลื่อนด้วยนวัตกรรมได้อย่างเต็มประสิทธิภาพภาค บริการและภาคเกษตรมีผลิตภาพการผลิตในระดับต่ำ ขาดการนำเทคโนโลยีเข้ามาเพิ่มประสิทธิภาพใน การผลิต ประกอบกับแรงงานไทยยังมีปัญหาเรื่องคุณภาพและสมรรถนะที่ไม่สอดคล้องกับความต้องการ ในการขับเคลื่อนการพัฒนาของประเทศ

นอกจากนั้น ศักยภาพและคุณภาพของประชากรไทยทุกช่วงวัยยังคงเป็นปัจจัยท้าทายสำคัญต่อการพัฒนาประเทศ แม้ว่าการเข้าถึงระบบบริการสาธารณสุข การศึกษา บริการสาธารณสุข โครงสร้างพื้นฐานต่างๆ และการคุ้มครองทางสังคมอื่น ๆ ของคนไทยมีความครอบคลุมเพิ่มมากขึ้น แต่ยังคงมีปัญหาเรื่องคุณภาพการให้บริการที่มีมาตรฐานแตกต่างกันระหว่างพื้นที่ ซึ่งเป็นหนึ่งในสาเหตุหลักที่ทำให้ประเทศไทยยังคงมีปัญหาความเหลื่อมล้ำในหลายมิติ ขณะที่ปัญหาด้านความยากจนยังคงเป็นประเด็นท้าทายในการยกระดับการพัฒนาประเทศให้ประชาชนมีรายได้สูงขึ้นและแก้ปัญหาความเหลื่อมล้ำอย่างยั่งยืน ขณะเดียวกันการวางกลยุทธ์ระยะยาวในการฟื้นฟู การใช้ และการรักษาทรัพยากรอย่างบูรณาการเพื่อการพัฒนาประเทศที่ผ่านมายังขาดความชัดเจน ส่งผลให้ทรัพยากรธรรมชาติและสิ่งแวดล้อมของประเทศยังมีปัญหาการใช้อย่างสิ้นเปลืองและเสื่อมโทรมลงอย่างรวดเร็ว

ทั้งนี้ ปัญหาดังกล่าวข้างต้นมีสาเหตุส่วนหนึ่งมาจากประสิทธิภาพการบริหารจัดการภาครัฐ การพัฒนาประเทศขาดความต่อเนื่องและความยืดหยุ่นในการตอบสนองต่อความต้องการและปัญหาของประชาชน ขณะที่ความมั่นคงภายในประเทศยังมีหลายประเด็นที่ต้องเสริมสร้างให้เกิดความเข้มแข็ง ลดความขัดแย้งทางความคิดและอุดมการณ์ที่มีรากฐานมาจากความเหลื่อมล้ำ ความไม่เสมอภาค การขาดความเชื่อมั่นในกระบวนการยุติธรรม และปัญหาการขาดเสถียรภาพทางการเมือง ตลอดจนส่งเสริมคนในชาติให้ยึดมั่นสถาบันหลักเป็นศูนย์รวมจิตใจให้เกิดความรักและความสามัคคี

ในขณะเดียวกัน การเปลี่ยนแปลงโครงสร้างประชากรที่มีสัดส่วนประชากรวัยแรงงานและวัยเด็กที่ลดลงและประชากรสูงอายุที่เพิ่มขึ้นอย่างต่อเนื่อง จะเป็นปัจจัยเสี่ยงสำคัญที่จะทำให้การพัฒนาประเทศในมิติต่าง ๆ มีความท้าทายมากขึ้น ทั้งในส่วนของเสถียรภาพทางการเงินการคลังของประเทศในการจัดสวัสดิการเพื่อดูแลผู้สูงอายุที่เพิ่มสูงขึ้น การลงทุนและการออม การเจริญเติบโตทางเศรษฐกิจของประเทศ ความมั่นคงทางสังคม การบริหารจัดการทรัพยากรธรรมชาติอย่างยั่งยืนซึ่งจะเป็นประเด็นท้าทายต่อการขับเคลื่อนประเทศไปสู่การเป็นประเทศพัฒนาแล้ว

2. ปัจจัยและแนวโน้มที่คาดว่าจะส่งผลต่อการพัฒนาประเทศ

แม้ว่าประเทศไทยจะมีตำแหน่งที่ตั้งที่สามารถเป็นศูนย์กลางในการเชื่อมโยงในภูมิภาคและเป็นประตูสู่เอเชีย แต่การที่มีอาณาเขตติดกับประเทศเพื่อนบ้านหลายประเทศ ทำให้ปัญหาด้านเขตแดนกับประเทศเพื่อนบ้านยังคงเป็นความท้าทายด้านความมั่นคงในอนาคต นอกจากนี้ ประเทศไทยยังคงต้องให้ความสำคัญกับปัญหาด้านความมั่นคงอื่นๆ ที่มีความซับซ้อน ละเอียดอ่อน และมีความเชื่อมโยงกันหลายมิติ ที่อาจเป็นประเด็นท้าทายต่อการสร้างบรรยากาศความไว้วางใจระหว่างรัฐกับประชาชนและระหว่างประชาชนกับประชาชน ซึ่งรวมถึงการสร้างสามัคคีของคนในชาติที่จะนำไปสู่การแก้ปัญหาความขัดแย้งระหว่างกลุ่มประชากรไทยที่มีแนวคิดและความเชื่อที่แตกต่างกันอย่างยั่งยืนนอกจากนี้ การขยายอิทธิพลและการเพิ่มบทบาทของประเทศมหาอำนาจ ที่อาจก่อให้เกิดการเปลี่ยนแปลงไปสู่ระบบหลายขั้วอำนาจ หรือเกิดการย้ายขั้วอำนาจทางเศรษฐกิจ ซึ่งอาจส่งผลกระทบต่อเสถียรภาพทางเศรษฐกิจของประเทศในอนาคต ขณะที่องค์กรที่ไม่ใช่รัฐ อาทิ องค์กรระหว่างประเทศ และบริษัทข้ามชาติ จะมีบทบาทมากขึ้นในการกำหนดกฎ ระเบียบ ทิศทางความสัมพันธ์และมาตรฐานสากลต่างๆ ทั้งในด้านความมั่นคง และเศรษฐกิจ รวมทั้งการรวมกลุ่มเศรษฐกิจและการเปิดเสรีในภูมิภาคที่นำไปสู่ความเชื่อมโยงในทุกระบบ อาจก่อให้เกิดความเสี่ยงด้านอาชญากรรมข้ามชาติและเศรษฐกิจนอกระบบ รวมทั้งปัญหายาเสพติด การค้ามนุษย์ และการลักลอบเข้าเมือง

ในทางกลับกัน ความเปลี่ยนแปลงจากโลกาภิวัตน์และความก้าวหน้าทางวิทยาศาสตร์และเทคโนโลยีที่ได้รับการพัฒนาอย่างก้าวกระโดดจะก่อให้เกิดนวัตกรรมอย่างพลิกผัน อาทิ

เทคโนโลยีปัญญาประดิษฐ์ อินเทอร์เน็ตในทุกสิ่ง การวิเคราะห์ข้อมูลขนาดใหญ่ หุ่นยนต์และโดรน เทคโนโลยี พันธุกรรมสมัยใหม่ และเทคโนโลยีทางการเงิน ซึ่งตัวอย่างแนวโน้มการพัฒนาเทคโนโลยีอย่างก้าวกระโดด เหล่านี้ คาดว่าจะเป็นปัจจัยสนับสนุนหลักที่ช่วยทำให้เศรษฐกิจโลกและเศรษฐกิจไทยมีแนวโน้มที่จะกลับมา ขยายตัวได้เข้มแข็งขึ้น แนวโน้มสำคัญที่จำเป็นต้องมีการติดตามอย่างใกล้ชิด อาทิ การรวมกลุ่มทางการค้าและ การลงทุนที่จะมีความหลากหลายเพิ่มมากขึ้น การแข่งขันที่คาดว่าจะรุนแรงขึ้นในการเพิ่มผลิตภาพและสร้าง ความหลากหลายของสินค้าและบริการที่ตอบโจทย์รูปแบบชีวิตใหม่ๆ

นอกจากนั้น ประเทศไทยคาดว่าจะเข้าสู่การเป็นสังคมสูงวัยระดับสุดยอดในปี 2574 จะก่อให้เกิดโอกาสใหม่ๆ ในการตอบสนองความต้องการของกลุ่มผู้บริโภครายอายุที่จะมีสัดส่วน เพิ่มขึ้นอย่างต่อเนื่อง รวมทั้งการคาดการณ์ว่าครอบครัวไทยจะมีขนาดเล็กลงและมีรูปแบบที่หลากหลาย มากขึ้นประชากรในประเทศไทยจะมีช่วงอายุที่แตกต่างกันและจะมีกลุ่มคนช่วงอายุใหม่ๆ เพิ่มขึ้น ซึ่งจะ ส่งผลต่อทัศนคติและพฤติกรรมที่แตกต่างกัน ดังนั้น การเตรียมความพร้อมของประชากรให้มีคุณภาพ และการนำเทคโนโลยีที่เหมาะสมมาใช้ในการผลิตและการบริการของประเทศจะเป็นความท้าทายสำคัญ ในระยะต่อไป

ในขณะเดียวกัน โครงสร้างประชากรที่เข้าสู่สังคมสูงวัย อาจทำให้เกิดความ ต้องการแรงงานต่างชาติเพิ่มมากขึ้นเพื่อทดแทนจำนวนแรงงานไทยที่ลดลง ซึ่งปัจจัยด้านการเปิดเสรีใน ภูมิภาคและความก้าวหน้าของการพัฒนาระบบคมนาคมขนส่งในภูมิภาคจะทำให้การเคลื่อนย้ายแรงงาน และการย้ายถิ่นมีความสะดวกมากขึ้น และเป็นปัจจัยสำคัญที่จะทำให้เกิดการเคลื่อนย้ายประชากรเข้า ออกประเทศเพิ่มมากขึ้น โดยเฉพาะในกลุ่มประชากรที่มีศักยภาพซึ่งมีแนวโน้มในการเคลื่อนย้ายไปเรียน หรือทำงานในทั่วทุกมุมโลกสูงขึ้น ทั้งนี้ การย้ายถิ่นส่วนใหญ่มีวัตถุประสงค์เพื่อแสวงหาโอกาสทาง เศรษฐกิจที่ดีขึ้น จึงอาจจะเป็นไปได้ที่ประเทศไทยจะยังคงเป็นประเทศผู้รับของประชากรจากประเทศ เพื่อนบ้านขณะที่ประชากรไทยโดยเฉพาะแรงงานทักษะอาจมีแรงจูงใจในการย้ายถิ่นไปยังประเทศที่มี ระดับการพัฒนาที่ดีกว่า อาจทำให้การแย่งชิงแรงงานมีความรุนแรงมากขึ้น ซึ่งจะยังทำให้เกิดความเสี่ยง ต่อการเจริญเติบโตทางเศรษฐกิจและการเปลี่ยนแปลงของบริบทสังคมไทย

นอกจากนี้ ผลกระทบจากการเปลี่ยนแปลงสภาพภูมิอากาศคาดว่าจะมีความ รุนแรงมากขึ้นทั้งในเชิงความผันผวน ความถี่ และขอบเขตที่กว้างขวางมากขึ้น ซึ่งจะสร้างความเสียหาย ต่อชีวิตและทรัพย์สิน ระบบโครงสร้างพื้นฐานที่จำเป็น ตลอดจนระบบผลิตทางการเกษตรที่สัมพันธ์ ต่อเนื่องกับความมั่นคงด้านอาหารและน้ำ ขณะที่ระบบนิเวศต่างๆ มีแนวโน้มเสื่อมโทรมลง และมีความ เป็นไปได้ค่อนข้างสูงในการสูญเสียความสามารถในการรองรับความต้องการของมนุษย์ได้อย่างมี ประสิทธิภาพอย่างไรก็ดี ระดับความรุนแรงของผลกระทบอันเกิดจากการเปลี่ยนแปลงภูมิอากาศโลก และความเสื่อมโทรมของระบบนิเวศต่าง ๆ ดังกล่าวที่แต่ละประเทศจะต้องเผชิญจะมีความแตกต่างกัน ทำให้การเป็นสังคมสีเขียวการรักษาและบริหารจัดการทรัพยากรธรรมชาติและสิ่งแวดล้อมอย่างบูรณา การจะได้รับความสำคัญและความสนใจจากนานาประเทศรวมทั้งประเทศไทยเพิ่มมากขึ้น พลังงาน ทดแทนและพลังงานทางเลือกรวมถึงการสร้างสมดุลความมั่นคงด้านพลังงานและอาหารมีแนวโน้มที่จะ มีความสำคัญเพิ่มมากขึ้นกฎระเบียบและข้อตกลงด้านสิ่งแวดล้อมจะมีความเข้มข้นและเข้มงวดขึ้น โดย กรอบการพัฒนาตามข้อตกลงระหว่างประเทศต่างๆ ที่สำคัญ เช่น เป้าหมายการพัฒนาที่ยั่งยืน และ บันทึกรายการความตกลงปารีสจะได้รับการนำไปปฏิบัติอย่างจริงจังมากยิ่งขึ้น

แนวโน้มเหล่านี้จะก่อให้เกิดความท้าทายต่อการพัฒนาประเทศในหลายมิติ ทั้งในส่วนของการจ้างงานและอาชีพ สาขาการผลิตและบริการใหม่ๆ ความมั่นคงของประเทศอันเกิดจากภัยคุกคามและความเสี่ยงด้านอื่นๆ ที่ซับซ้อนขึ้น อาชญากรรมไซเบอร์ รูปแบบการก่อสงครามที่ใช้เทคโนโลยีเป็นเครื่องมือ การเคลื่อนย้ายอย่างเสรีและรวดเร็วของผู้คน เงินทุน ข้อมูลข่าวสาร องค์ความรู้ เทคโนโลยีและสินค้าและบริการ การปรับตัวต่อการเปลี่ยนแปลงสภาพภูมิอากาศที่รวดเร็วและคาดการณ์ได้ยากการเกิดขึ้นของโรคระบาด และโรคอุบัติใหม่ที่จะส่งผลให้การเฝ้าระวังด้านการสาธารณสุขในประเทศมีความสำคัญมากขึ้น อาจนำไปสู่ปัญหาความเหลื่อมล้ำที่ทวีความรุนแรงมากขึ้นได้ หากไม่มีมาตรการที่มีประสิทธิภาพในการป้องกันและรองรับผลกระทบต่างๆ ที่คาดว่าจะเกิดขึ้น ซึ่งรวมถึงการเตรียมความพร้อมเพื่อรองรับการเปลี่ยนแปลงทางเทคโนโลยีและนวัตกรรมแบบพลิกผันที่จะเกิดขึ้นอย่างรวดเร็วโดยเฉพาะอย่างยิ่งหากการเข้าถึงเทคโนโลยี โครงสร้างพื้นฐาน และองค์ความรู้สมัยใหม่มีระดับความแตกต่างกันระหว่างกลุ่มประชากรต่างๆ โดยการเปลี่ยนแปลงทางเทคโนโลยีและนวัตกรรมดังกล่าวจะส่งผลต่อการจ้างงานและอาชีพที่จะมีรูปแบบและลักษณะงานที่เปลี่ยนไป มีความต้องการแรงงานที่มีสมรรถนะสูงเพิ่มมากขึ้น หลายอาชีพอาจหายไปจากตลาดงานในปัจจุบันและบางอาชีพจะถูกทดแทนด้วยระบบอัตโนมัติโดยเฉพาะอาชีพที่ต้องการทักษะระดับต่ำ ก่อให้เกิดความเสี่ยงต่อความมั่นคงและคุณภาพชีวิตของประชาชนที่ปรับตัวไม่ทันหรือขาดความรู้และทักษะที่ทันกับยุคสมัยที่เปลี่ยนแปลงไปกระแสโลกาภิวัตน์ที่จะทำให้เกิดการพัฒนาขยายความเป็นเมือง วิถีชีวิตที่เปลี่ยนไปอย่างรวดเร็ว รวมทั้งการเปลี่ยนแปลงทางสภาพภูมิอากาศที่อาจจะมีผลกระทบรุนแรงมากยิ่งขึ้น ซึ่งปัจจัยทั้งหมดดังกล่าวจะส่งผลให้ปัญหาความยากจนและความเหลื่อมล้ำของประเทศมีความซับซ้อนมากยิ่งขึ้น

จากปัจจัยและแนวโน้มที่คาดว่าจะส่งผลต่อการขับเคลื่อนการพัฒนาประเทศในมิติต่างๆข้างต้น เห็นได้ว่าบริบทและสภาพแวดล้อมทั้งภายในและภายนอกประเทศมีแนวโน้มที่จะเปลี่ยนแปลงอย่างรวดเร็ว มีพลวัตสูง และมีความซับซ้อนหลากหลายมิติ ซึ่งจะส่งผลต่ออนาคตการพัฒนาประเทศอย่างมาก ดังนั้น การพัฒนาประเทศจึงจำเป็นต้องมียุทธศาสตร์การพัฒนาที่ครอบคลุมทุกมิติและทุกด้านการพัฒนาที่เกี่ยวข้อง มีความร่วมมือในลักษณะประชารัฐจากภาคส่วนต่างๆ ในรูปแบบของหุ้นส่วนการพัฒนาที่เป็นการทำงานอย่างบูรณาการ เนื่องจากทุกมิติการพัฒนามีความเกี่ยวข้องซึ่งกันและกัน โดยประเทศไทยจำเป็นต้องมีทรัพยากรมนุษย์ที่มีคุณภาพ มีความรู้ สมรรถนะ และทักษะที่สอดคล้องกับการเปลี่ยนแปลงต่างๆ สามารถรู้เท่าทันและปรับตัวให้สามารถดำเนินชีวิตได้อย่างมีความสุข มีอาชีพที่มั่นคง สร้างรายได้ ท่ามกลางความเปลี่ยนแปลงกฎเกณฑ์และกติกาใหม่ๆ และมาตรฐานที่สูงขึ้น โดยเฉพาะในโลกที่มีการเปลี่ยนแปลงอย่างรวดเร็วซึ่งจำเป็นต้องมีการพัฒนาระบบและปัจจัยส่งเสริมต่าง ๆ ที่เกี่ยวข้องไปพร้อมกัน ทั้งในส่วนของระบบการเรียนการสอน และการพัฒนาทักษะฝีมือที่สอดคล้องกันกับการพัฒนาของคนในแต่ละช่วงวัย ระบบบริการสาธารณสุข โครงสร้างพื้นฐาน รวมทั้งการให้ความสำคัญกับการส่งเสริมเทคโนโลยีและนวัตกรรม เพื่อให้ประเทศไทยสามารถยกระดับเป็นเจ้าของเทคโนโลยีและนวัตกรรมก้าวทันโลก จากการต่อยอดการพัฒนาบนพื้นฐานนโยบายไทยแลนด์ 4.0 ส่งผลให้เกิดการสร้างห่วงโซ่มูลค่าทางเศรษฐกิจในทั้งภาคอุตสาหกรรม ภาคเกษตรและภาคบริการ กระจายผลประโยชน์จากการพัฒนา ลดปัญหาความเหลื่อมล้ำ และนำไปสู่การเสริมสร้างคุณภาพชีวิตของประชาชนทุกภาคส่วน

นอกจากนี้ ประเทศไทยต้องให้ความสำคัญกับการสร้างสมดุลความมั่นคงด้านพลังงานและอาหาร การรักษาไว้ซึ่งความหลากหลายเชิงนิเวศ การส่งเสริมการค้าเงินชีวิตและธุรกิจ และการพัฒนาและขยายความเป็นเมืองที่เติบโตอย่างต่อเนื่องที่เป็นมิตรต่อสิ่งแวดล้อม พร้อมกับการมีข้อกำหนดของรูปแบบและกฎเกณฑ์ที่เกี่ยวข้องกับลักษณะการใช้พื้นที่ที่ชัดเจน ขณะที่การพัฒนาโครงสร้างพื้นฐานและระบบโลจิสติกส์ กฎหมาย ระบบภาษีต้องมีกลยุทธ์การพัฒนาที่สามารถอำนวยความสะดวกและส่งเสริมให้ประเทศมีศักยภาพการแข่งขันที่สูงขึ้น และสามารถใช้จ่ายแข่งขันในเวทีตำแหน่งที่ตั้งทางภูมิศาสตร์ของประเทศให้เกิดประโยชน์ต่อการพัฒนาประเทศมากขึ้น รวมทั้งให้ความสำคัญของการรวมกลุ่มความร่วมมือกับนานาประเทศในระดับภูมิภาคและระดับโลก เพื่อกระชับและสร้างสัมพันธ์ไมตรี เสริมสร้างความสัมพันธ์ทางการทูต ซึ่งจะก่อให้เกิดการสร้างพลังทางเศรษฐกิจและรักษาความมั่นคงของประเทศ โดยจำเป็นต้องสร้างความพร้อมในการที่จะยกระดับมาตรฐานและมีการปฏิบัติให้เป็นไปตามระเบียบกติกาสากลในด้านต่างๆ ขณะเดียวกันประเทศไทยจำเป็นต้องเร่งให้มีการปฏิรูประบบราชการและการเมืองเพื่อให้เกิดการบริหารราชการที่ดีและมีเสถียรภาพทางการเมือง มีการส่งเสริมคนในชาติให้ยึดมั่นสถาบันหลักเป็นศูนย์รวมจิตใจเพื่อให้เกิดความรักความสามัคคี และลดความขัดแย้งภายในประเทศ โดยที่นโยบายการพัฒนาต่างๆ จำเป็นต้องคำนึงถึงความสอดคล้องกับโครงสร้างและลักษณะพฤติกรรมของประชากรที่อาจจะมีความแตกต่างจากปัจจุบันมากขึ้น

ดังนั้น ภายใต้เงื่อนไขโครงสร้างประชากร โครงสร้างเศรษฐกิจ สภาพสังคม สภาพภูมิอากาศสิ่งแวดล้อม และปัจจัยการพัฒนาต่างๆ ที่เกี่ยวข้อง ส่งผลให้ประเทศไทยจำเป็นต้องมีการวางแผนการพัฒนาที่รอบคอบและครอบคลุม อย่างไรก็ตาม หลายประเด็นพัฒนาเป็นเรื่องที่ต้องใช้ระยะเวลาในการดำเนินงานเพื่อให้เกิดการปรับตัวซึ่งจะต้องหยั่งรากลึกลงไปถึงการเปลี่ยนแปลงในเชิงโครงสร้างการขับเคลื่อนการพัฒนาให้ประเทศเจริญก้าวหน้าไปในอนาคตจึงจำเป็นต้องกำหนดวิสัยทัศน์ในระยะยาวที่ต้องบรรลุ พร้อมทั้งแนวยุทธศาสตร์หลักในด้านต่างๆ เพื่อเป็นกรอบในการขับเคลื่อนการพัฒนาอย่างบูรณาการบนพื้นฐานประชารัฐเพื่อยกระดับจุดแข็งและจุดเด่นของประเทศ และปรับปรุงแก้ไขจุดอ่อนและจุดด้อยต่าง ๆ อย่างเป็นระบบ โดยยุทธศาสตร์ชาติจะเป็นเป้าหมายใหญ่ในการขับเคลื่อนประเทศ และถ่ายทอดไปสู่แผนในระดับอื่น ๆ เพื่อนำไปสู่การปฏิบัติทั้งในระดับยุทธศาสตร์ภารกิจและพื้นที่ ซึ่งรวมถึงพื้นที่พิเศษต่างๆ อาทิ เขตเศรษฐกิจพิเศษชายแดน เขตพัฒนาพิเศษภาคตะวันออกเพื่อให้การพัฒนาประเทศสามารถดำเนินการได้อย่างมั่นคง มั่งคั่ง และ ยั่งยืน

3. วิสัยทัศน์ประเทศไทย

“ประเทศไทยมีความมั่นคง มั่งคั่ง ยั่งยืน เป็นประเทศพัฒนาแล้ว ด้วยการพัฒนาตามหลักปรัชญาของเศรษฐกิจพอเพียง” หรือเป็นคติพจน์ประจำชาติว่า “มั่นคง มั่งคั่ง ยั่งยืน” เพื่อสนองต่อผลประโยชน์แห่งชาติ อันได้แก่ การมีเอกราช อธิปไตย การดำรงอยู่อย่างมั่นคง และยั่งยืนของสถาบันหลักของชาติและประชาชนจากภัยคุกคามทุกรูปแบบ การอยู่ร่วมกันในชาติอย่างสันติสุขเป็นปึกแผ่น มีความมั่นคงทางสังคมท่ามกลางพหุสังคมและการมีเกียรติและศักดิ์ศรีของความเป็นมนุษย์ความเจริญเติบโตของชาติ ความเป็นธรรมและความอยู่ดีมีสุขของประชาชน ความยั่งยืนของฐานทรัพยากรธรรมชาติสิ่งแวดล้อม ความมั่นคงทางพลังงานและอาหาร ความสามารถในการรักษาผลประโยชน์ของชาติภายใต้การเปลี่ยนแปลงของสภาวะแวดล้อมระหว่างประเทศ และการอยู่ร่วมกันอย่างสันติประสานสอดคล้องกันด้านความมั่นคงในประชาคมอาเซียนและประชาคมโลกอย่างมีเกียรติและศักดิ์ศรี

ความมั่นคง หมายถึง การมีความมั่นคงปลอดภัยจากภัยและการเปลี่ยนแปลงทั้งภายในประเทศและภายนอกประเทศในทุกๆ ระดับ ทั้งระดับประเทศ สังคม ชุมชน ครัวเรือน และปัจเจกบุคคล

และมีความมั่นคงในทุกมิติ ทั้งมิติทางการทหาร เศรษฐกิจ สังคม สิ่งแวดล้อม และการเมือง เช่น ประเทศมีความมั่นคงในเอกราชและอธิปไตย มีการปกครองระบอบประชาธิปไตยที่มีพระมหากษัตริย์ทรงเป็นประมุข สถาบันชาติ ศาสนา พระมหากษัตริย์มีความเข้มแข็งเป็นศูนย์กลางและเป็นที่ยึดเหนี่ยวจิตใจของประชาชน มีระบบการเมืองที่มั่นคงเป็นกลไกที่นำไปสู่การบริหารประเทศที่ต่อเนื่องและโปร่งใสตามหลักธรรมาภิบาล สังคมมีความปรองดองและความสามัคคี สามารถผนึกกำลังเพื่อพัฒนาประเทศ ชุมชนมีความเข้มแข็ง ครอบครัวมีความอบอุ่น ประชาชนมีความมั่นคงในชีวิต มีงานและรายได้ที่มั่นคงพอเพียงกับการดำรงชีวิต มีการออมสำหรับวัยเกษียณ ความมั่นคงของอาหาร พลังงาน และน้ำ มีที่อยู่อาศัยและความปลอดภัยในชีวิตทรัพย์สิน

ความมั่งคั่ง หมายถึง ประเทศไทยมีการขยายตัวของเศรษฐกิจอย่างต่อเนื่องและมีความยั่งยืนจนเข้าสู่กลุ่มประเทศรายได้สูง ความเหลื่อมล้ำของการพัฒนาลดลง ประชากรมีความอยู่ดีมีสุขได้รับผลประโยชน์จากการพัฒนาอย่างเท่าเทียมกันมากขึ้น และมีการพัฒนาอย่างทั่วถึงทุกภาคส่วนมีคุณภาพชีวิตตามมาตรฐานขององค์การสหประชาชาติ ไม่มีประชาชนที่อยู่ในภาวะความยากจน เศรษฐกิจในประเทศไทยมีความเข้มแข็ง ขณะเดียวกันต้องมีความสามารถในการแข่งขันกับประเทศต่างๆทั้งในตลาดโลกและตลาดภายในประเทศเพื่อให้สามารถสร้างรายได้ทั้งจากภายในและภายนอกประเทศตลอดจนมีการสร้างฐานเศรษฐกิจและสังคมแห่งอนาคตเพื่อให้สอดคล้องกับบริบทการพัฒนาที่เปลี่ยนแปลงไป และประเทศไทยมีบทบาทที่สำคัญในเวทีโลก และมีความสัมพันธ์ทางเศรษฐกิจและการค้าอย่างแน่นแฟ้นกับประเทศในภูมิภาคเอเชีย เป็นจุดสำคัญของการเชื่อมโยงในภูมิภาค ทั้งการคมนาคมขนส่ง การผลิต การค้า การลงทุน และการทำธุรกิจ เพื่อให้เป็นพลังในการพัฒนา นอกจากนี้ยังมีความสมบูรณ์ในทุนที่จะสามารถสร้างการพัฒนาต่อเนื่องไปได้ ได้แก่ ทุนมนุษย์ ทุนทางปัญญาทุนทางการเงิน ทุนที่เป็นเครื่องมือเครื่องจักร ทุนทางสังคม และทุนทรัพยากรธรรมชาติและสิ่งแวดล้อม

ความยั่งยืน หมายถึง การพัฒนาที่สามารถสร้างความเจริญ รายได้ และคุณภาพชีวิตของประชาชนให้เพิ่มขึ้นอย่างต่อเนื่อง ซึ่งเป็นการเจริญเติบโตของเศรษฐกิจที่อยู่บนหลักการใช้ การรักษา และการฟื้นฟูฐานทรัพยากรธรรมชาติอย่างยั่งยืน ไม่ใช้ทรัพยากรธรรมชาติจนเกินพอดี ไม่สร้างมลภาวะต่อสิ่งแวดล้อมจนเกินความสามารถในการรองรับและเยียวยาของระบบนิเวศ การผลิตและการบริโภคเป็นมิตรกับสิ่งแวดล้อม และสอดคล้องกับเป้าหมายการพัฒนาที่ยั่งยืน ทรัพยากรธรรมชาติมีความอุดมสมบูรณ์มากขึ้นและสิ่งแวดล้อมมีคุณภาพดีขึ้น คนมีความรับผิดชอบต่อสังคม มีความเอื้ออาทร เสียสละเพื่อผลประโยชน์ส่วนรวม รัฐบาลมีนโยบายที่มุ่งประโยชน์ส่วนรวมอย่างยั่งยืนและให้ความสำคัญกับการมีส่วนร่วมของประชาชน และทุกภาคส่วนในสังคมยึดถือและปฏิบัติตามหลักปรัชญาของเศรษฐกิจพอเพียงเพื่อการพัฒนาอย่างสมดุล มีเสถียรภาพ และยั่งยืนโดยมีเป้าหมายการพัฒนาประเทศ คือ **“ประเทศชาติมั่นคง ประชาชนมีความสุข เศรษฐกิจพัฒนาอย่างต่อเนื่อง สังคมเป็นธรรม ฐานทรัพยากรธรรมชาติยั่งยืน”** โดยยกระดับศักยภาพของประเทศในหลากหลายมิติ พัฒนาค้นในทุกมิติและในทุกช่วงวัยให้เป็นคนดี เก่ง และมีคุณภาพ สร้างโอกาสและความเสมอภาคทางสังคม สร้างการเติบโตบนคุณภาพชีวิตที่เป็นมิตรกับสิ่งแวดล้อม และมีภาครัฐของประชาชนเพื่อประชาชนและประโยชน์ส่วนรวม โดยการประเมินผลการพัฒนาตามยุทธศาสตร์ชาติประกอบด้วย

- 1) ความอยู่ดีมีสุขของคนไทยและสังคมไทย
- 2) ชีตความสามารถในการแข่งขัน การพัฒนาเศรษฐกิจ และการกระจายรายได้
- 3) การพัฒนาทรัพยากรมนุษย์ของประเทศ
- 4) ความเท่าเทียมและความเสมอภาคของสังคม
- 5) ความหลากหลายทางชีวภาพ คุณภาพสิ่งแวดล้อม และความยั่งยืนของทรัพยากรธรรมชาติ
- 6) ประสิทธิภาพการบริหารจัดการและการเข้าถึงการให้บริการของภาครัฐ

4. ประเด็นยุทธศาสตร์ชาติ

4.1 ยุทธศาสตร์ชาติด้านความมั่นคง

- (1) การรักษาความสงบภายในประเทศ
- (2) การป้องกันและแก้ไขปัญหาที่มีผลกระทบต่อความมั่นคง
- (3) การพัฒนาศักยภาพของประเทศให้พร้อมเผชิญภัยคุกคามที่กระทบต่อความมั่นคงของชาติ
- (4) การบูรณาการความร่วมมือด้านความมั่นคงกับอาเซียนและนานาชาติ รวมถึงองค์กรภาครัฐและที่มิใช่ภาครัฐ
- (5) การพัฒนากลไกการบริหารจัดการความมั่นคงแบบองค์รวม

4.2 ยุทธศาสตร์ชาติด้านการสร้างความสามารถในการแข่งขัน

- (1) การเกษตรสร้างมูลค่า
- (2) อุตสาหกรรมและบริการแห่งอนาคต
- (3) สร้างความหลากหลายด้านการท่องเที่ยว
- (4) โครงสร้างพื้นฐาน เชื่อมไทย เชื่อมโลก
- (5) พัฒนาเศรษฐกิจบนพื้นฐานผู้ประกอบการยุคใหม่

4.3 ยุทธศาสตร์ชาติด้านการพัฒนาและเสริมสร้างศักยภาพทรัพยากรมนุษย์

- (1) การปรับเปลี่ยนค่านิยมและวัฒนธรรม
- (2) การพัฒนาคุณภาพคนตลอดช่วงชีวิต
- (3) ปฏิรูปกระบวนการเรียนรู้ที่ตอบสนองต่อการเปลี่ยนแปลงในศตวรรษที่ 21
- (4) การตระหนักถึงพหุปัญญาของมนุษย์ที่หลากหลาย
- (5) การเสริมสร้างให้คนไทยมีสุขภาวะที่ดี
- (6) การสร้างสภาพแวดล้อมที่เอื้อต่อการพัฒนาและเสริมสร้างศักยภาพทรัพยากรมนุษย์
- (7) การเสริมสร้างศักยภาพการกีฬาในการสร้างคุณค่าทางสังคมและพัฒนาประเทศ

4.4 ยุทธศาสตร์ชาติด้านการสร้างโอกาสและความเสมอภาคทางสังคม

- (1) การลดความเหลื่อมล้ำ สร้างความเป็นธรรมในทุกมิติ
- (2) การกระจายศูนย์กลางความเจริญทางเศรษฐกิจ สังคม และเทคโนโลยี
- (3) การเสริมสร้างพลังทางสังคม
- (4) การเพิ่มขีดความสามารถของชุมชนท้องถิ่นในการพัฒนา การพึ่งตนเอง และการจัดการตนเอง

4.5 ยุทธศาสตร์ชาติด้านการสร้างการเติบโตบนคุณภาพชีวิตที่เป็นมิตรกับ

สิ่งแวดล้อม

- (1) สร้างการเติบโตอย่างยั่งยืนบนสังคมเศรษฐกิจสีเขียว
- (2) สร้างการเติบโตอย่างยั่งยืนบนสังคมเศรษฐกิจภาคทะเล
- (3) สร้างการเติบโตอย่างยั่งยืนบนสังคมที่เป็นมิตรต่อสภาพภูมิอากาศ
- (4) พัฒนาพื้นที่เมือง ชนบท เกษตรกรรมและอุตสาหกรรมเชิงนิเวศ มุ่งเน้น

- ความเป็นเมืองที่เติบโตอย่างต่อเนื่อง
- (5) พัฒนาความมั่นคงน้ำ พลังงาน และเกษตรที่เป็นมิตรต่อสิ่งแวดล้อม
 - (6) ยกระดับกระบวนการทัศน์เพื่อกำหนดอนาคตประเทศ

4.6 ยุทธศาสตร์ชาติด้านการปรับสมดุลและพัฒนาระบบการบริหารจัดการ ภาครัฐ

- (1) ภาครัฐที่ยึดประชาชนเป็นศูนย์กลาง ตอบสนองความต้องการ และให้บริการอย่างสะดวกรวดเร็ว โปร่งใส
- (2) ภาครัฐบริหารงานแบบบูรณาการโดยมียุทธศาสตร์ชาติเป็นเป้าหมาย และเชื่อมโยงการพัฒนาในทุกระดับ ทุกประเด็น ทุกภารกิจ และทุกพื้นที่
- (3) ภาครัฐมีขนาดเล็กลง เหมาะสมกับภารกิจ ส่งเสริมให้ประชาชนและทุกภาคส่วนมีส่วนร่วมในการพัฒนาประเทศ
- (4) ภาครัฐมีความทันสมัย
- (5) บุคลากรภาครัฐเป็นคนดีและเก่ง ยึดหลักคุณธรรม จริยธรรม มีจิตสำนึกมีความสามารถสูง มุ่งมั่น และเป็นมืออาชีพ
- (6) ภาครัฐมีความโปร่งใส ปลอดการทุจริตและประพฤติมิชอบ
- (7) กฎหมายมีความสอดคล้องเหมาะสมกับบริบทต่าง ๆ และมีเท่าที่จำเป็น
- (8) กระบวนการยุติธรรมเคารพสิทธิมนุษยชนและปฏิบัติต่อประชาชนโดยเสมอภาค

1.2 ร่างแผนพัฒนาเศรษฐกิจและสังคมแห่งชาติ ฉบับที่ 13 (พ.ศ. 2566 – 2570)

องค์การบริหารส่วนตำบลเหล่าไธงาม ได้จัดทำแผนพัฒนาท้องถิ่นที่มีความสัมพันธ์และสอดคล้องกับแผนพัฒนาเศรษฐกิจและสังคมแห่งชาติ ทั้งนี้ แผนพัฒนาเศรษฐกิจและสังคมแห่งชาติ ฉบับที่ 12 (พ.ศ. 2561 - 2565) จะสิ้นสุดลงในปีงบประมาณ พ.ศ. 2565 และการจัดทำแผนพัฒนาเศรษฐกิจและสังคมแห่งชาติ ฉบับที่ 13 อยู่ระหว่างการร่วมสร้างแผนฯ โดยมุ่งพัฒนา 4 ด้าน ได้แก่

1. ด้านเศรษฐกิจมูลค่าสูงที่เป็นมิตรต่อสิ่งแวดล้อม (High Value-added Economy)
2. ด้านสังคมแห่งโอกาส และความเสมอภาค High Opportunity Society
3. ด้านชีวิตที่ยั่งยืน (Eco-friendly Living)
4. ด้านปัจจัยสนับสนุนการพลิกโฉมประเทศ (Key Enablers for Thailand's Transformation)

1. เศรษฐกิจมูลค่าสูงที่เป็นมิตรต่อสิ่งแวดล้อม
High Value-added Economy

1. เกษตรและเกษตรแปรรูปมูลค่าสูง
เพิ่มประสิทธิภาพการผลิตและสร้างมูลค่าเพิ่มให้สินค้าเกษตรด้วยเทคโนโลยี

2. การท่องเที่ยวเน้นคุณค่าและความยั่งยืน
กิจกรรมหลากหลายกระจายรายได้ใส่ใจสิ่งแวดล้อม

3. ฐานการผลิตยานยนต์ไฟฟ้า
สร้างศักยภาพการผลิตและส่งเสริมการใช้ยานยนต์ไฟฟ้า

4. การแพทย์และสุขภาพครบวงจร
ยกระดับการแพทย์ให้ทันสมัย ก้าวถึงเป็นศูนย์กลางบริการสุขภาพมูลค่าสูง

5. ประสิทธิภาพการลงทุนและโลจิสติกส์ของภูมิภาค
โครงข่ายคมนาคมและสิ่งอำนวยความสะดวกเชื่อมโยงกับภูมิภาคอย่างไร้รอยต่อ

6. อิเล็กทรอนิกส์อัจฉริยะและบริการดิจิทัล
ส่งเสริมการผลิตสินค้าอิเล็กทรอนิกส์ที่ทันสมัย บริการดิจิทัลและดิจิทัลคอนเทนต์เติบโตรวดเร็ว

10. เศรษฐกิจหมุนเวียนและสังคมคาร์บอนต่ำ
ของเสียถูกนำกลับมาใช้ประโยชน์และพัฒนาพลังงานหมุนเวียนเป็นแหล่งพลังงานหลัก

11. ลดความเสี่ยงจากภัยธรรมชาติ
ใช้มาตรการเชิงพื้นที่และเทคโนโลยี ในการรับมือภัยธรรมชาติ

3. วิถีชีวิตที่ยั่งยืน
Eco-friendly Living

2. สังคมแห่งโอกาส และความเสมอภาค
High Opportunity Society

4. ปัจจัยสนับสนุนการพลิกโฉมประเทศ
Key Enablers for Thailand's Transformation

7. SMEs วิสาหกิจชุมชนและวิสาหกิจเพื่อสังคมเติบโตอย่างต่อเนื่อง
เสริมสร้างศักยภาพสามารถเข้าถึงเทคโนโลยีและตลาดสมัยใหม่

8. พื้นที่และเมืองมีความเจริญทันสมัย และน่าอยู่
ลดความเหลื่อมล้ำระหว่างพื้นที่ กระจายโอกาสทางเศรษฐกิจและสังคม

9. ความยากจนข้ามรุ่นลดลงและได้รับความคุ้มครองทางสังคมเพียงพอ
ประชาชนสามารถขยับสถานะและได้รับการคุ้มครองทางสังคมอย่างเหมาะสม

12. กำลังคนมีสมรรถนะสูง
ตอบโจทย์การพัฒนาแห่งอนาคต ระบบการศึกษาและพัฒนาฝีมือแรงงานมีคุณภาพ คนทุกช่วงวัยมีการเรียนรู้ตลอดชีวิต

13. ภาครัฐที่มีสมรรถนะสูง
ภาครัฐทันสมัย มีประสิทธิภาพ

เมื่อแผนพัฒนาเศรษฐกิจและสังคมแห่งชาติ ฉบับที่ 13 (พ.ศ. 2566 – 2570) ประกาศใช้ จึงจะดำเนินการ ทบทวนแผนพัฒนาท้องถิ่น (พ.ศ. 2566 – 2570) ให้สอดคล้องกับแผนพัฒนาเศรษฐกิจฯ ต่อไป

1.3 แผนพัฒนาภาค/แผนพัฒนากลุ่มจังหวัด/แผนพัฒนาจังหวัด

1.3.1 แผนพัฒนาภาคตะวันออกเฉียงเหนือ (พ.ศ. 2566 – 2570)

เนื่องด้วย แผนพัฒนาภาคตะวันออกเฉียงเหนือ (พ.ศ. 2561 – 2565) จะสิ้นสุดลงใน ปีงบประมาณ พ.ศ. ๒๕๖๕ โดยการจัดทำแผนพัฒนาภาคตะวันออกเฉียงเหนือ (พ.ศ. 2566 – 2570) อยู่ ระหว่างการจัดทำของแผนพัฒนากลุ่มจังหวัด ดังนี้

1. แผนพัฒนากลุ่มจังหวัดภาคตะวันออกเฉียงเหนือตอนบน 1

- (อุตรธานี หนองคาย เลย หนองบัวลำภู บึงกาฬ)
2. แผนพัฒนากลุ่มจังหวัดภาคตะวันออกเฉียงเหนือตอนบน 2 (สกลนคร นครพนม มุกดาหาร)
 3. แผนพัฒนากลุ่มจังหวัดภาคตะวันออกเฉียงเหนือตอนกลาง (ขอนแก่น กาฬสินธุ์ มหาสารคาม ร้อยเอ็ด)
 4. แผนพัฒนากลุ่มจังหวัดภาคตะวันออกเฉียงเหนือตอนล่าง 1 (นครราชสีมา ชัยภูมิ บุรีรัมย์ สุรินทร์)
 5. แผนพัฒนากลุ่มจังหวัดภาคตะวันออกเฉียงเหนือตอนล่าง 2 (อุบลราชธานี ยโสธร ศรีสะเกษ อำนาจเจริญ)

เมื่อแผนพัฒนาภาคตะวันออกเฉียงเหนือ (พ.ศ. 2566 – 2570) ยังไม่ประกาศใช้ องค์การบริหารส่วนตำบลเหล่าไทรงาม จึงต้องจัดทำแผนพัฒนาท้องถิ่น (พ.ศ. 2566 – 2570) ให้สอดคล้องกับแผนพัฒนาภาคตะวันออกเฉียงเหนือ (พ.ศ. 2561 – 2565) และเมื่อแผนพัฒนาภาคตะวันออกเฉียงเหนือ (พ.ศ. 2566 – 2570) ประกาศใช้ จึงจะดำเนินการทบทวนแผนพัฒนาท้องถิ่น (พ.ศ. 2566 – 2570) ให้สอดคล้องกับแผนพัฒนาภาคฯ ต่อไป

แผนพัฒนาภาคตะวันออกเฉียงเหนือ (พ.ศ. 2561 – 2565)

1. ยุทธศาสตร์บริหารจัดการน้ำให้เพียงพอต่อการพัฒนาเศรษฐกิจและคุณภาพชีวิตอย่างยั่งยืน
2. ยุทธศาสตร์แก้ปัญหาความยากจนและพัฒนาคุณภาพชีวิตผู้มีรายได้น้อยเพื่อลดความเหลื่อมล้ำทางสังคม
3. ยุทธศาสตร์สร้างความเข้มแข็งของฐานเศรษฐกิจภายในควบคู่กับ การแก้ปัญหาทรัพยากรธรรมชาติและสิ่งแวดล้อม
4. ยุทธศาสตร์พัฒนาการท่องเที่ยวเชิงบูรณาการ
5. ยุทธศาสตร์ใช้โอกาสจากการพัฒนาโครงข่ายคมนาคมขนส่งที่เชื่อมโยงพื้นที่เศรษฐกิจหลักภาคกลางและพื้นที่ระเบียงเศรษฐกิจภาคตะวันออกเฉียง (EEC) เพื่อพัฒนาเมือง และพื้นที่เศรษฐกิจใหม่ๆ ของภาค
6. ยุทธศาสตร์พัฒนาความร่วมมือและใช้ประโยชน์จากข้อตกลงกับประเทศ เพื่อนบ้านในการสร้างความเข้มแข็งทางเศรษฐกิจตามแนวชายแดนและแนวระเบียงเศรษฐกิจ

1.3.2 แผนพัฒนากลุ่มจังหวัด

ยุทธศาสตร์การพัฒนากลุ่มจังหวัดภาคตะวันออกเฉียงเหนือตอนกลาง(กาฬสินธุ์ ขอนแก่น มหาสารคาม ร้อยเอ็ด)

กลุ่มจังหวัดภาคตะวันออกเฉียงเหนือตอนกลางได้ทบทวนแผนพัฒนากลุ่มจังหวัดในรอบปี พ.ศ. 2565 ภายใต้ผลการวิเคราะห์สภาพแวดล้อม ศักยภาพ บริบทที่เปลี่ยนแปลงไป ตลอดจนเพื่อให้สามารถแก้ไขปัญหา และตอบสนองความต้องการของประชาชนได้จึงได้ปรับปรุงเป้าหมายการพัฒนากลุ่มจังหวัดในห้วงระยะเวลา 5 ปี พ.ศ.2561-2565 (รอบทบทวนปี พ.ศ. 2565) ยังคงกำหนดเป้าหมายการพัฒนาคงเดิมเหมือนในรอบทบทวนแผน ในปี 2564 โดยมีเป้าหมายการพัฒนา ดังนี้

วิสัยทัศน์

“นวัตกรรมนำเกษตรกรรมและอุตสาหกรรม ศูนย์กลางระบบโลจิสติกส์และระบบราง เชื่อมโยงการค้า การบริการ และการท่องเที่ยวอย่างยั่งยืน”

ประเด็นยุทธศาสตร์/กลยุทธ์/แนวทางการพัฒนา

ประเด็นการพัฒนาที่ 1 เพิ่มศักยภาพการผลิตการเกษตร และอุตสาหกรรมการเกษตร ให้สามารถแข่งขันได้อย่าง ยั่งยืน

1) วัตถุประสงค์

- 1.1) เพิ่มขีดความสามารถทางการแข่งขันและรายได้ภาคการเกษตรของกลุ่มจังหวัดเพิ่มสูงขึ้น
- 1.2) มีศักยภาพในการผลิตอาหารปลอดภัยโดยใช้ระบบเกษตรกรรมยั่งยืน
- 1.3) นำเทคโนโลยีและนวัตกรรมมาใช้เพื่อเพิ่มมูลค่าสินค้าทางการเกษตรให้มีมูลค่าสูง ลดการใช้สารเคมี และเพิ่มผลิตภาพแรงงานภาคการเกษตร

2) เป้าหมายและตัวชี้วัด

ตัวชี้วัด (KPI)	ค่าเป้าหมาย
2.1 มูลค่าผลิตภัณฑ์มวลรวมภาคการเกษตรที่เพิ่มขึ้น	ร้อยละ 3
2.2 จำนวนของพื้นที่เกษตรกรรมยั่งยืน (ไร่)	340,208 ไร่
2.3 จำนวนพื้นที่เกษตรกรรมที่ใช้เทคโนโลยี/นวัตกรรมในการ ผลิต แปรรูป และจำหน่าย	10,000 ไร่
2.4 สัดส่วนพื้นที่ป่าต่อพื้นที่ของกลุ่มจังหวัดที่เพิ่มขึ้น	ร้อยละ 1

3) แนวทางการพัฒนา

- 3.1) เพิ่มประสิทธิภาพการบริหารจัดการพื้นที่เกษตร ป่าไม้ และการบริหารจัดการน้ำทั้งระบบ เพื่อการ พัฒนาที่ยั่งยืน
- 3.2) การสร้างองค์ความรู้ของเกษตรกรด้วยเทคโนโลยีและนวัตกรรมเกษตรครบวงจร และพัฒนาระบบ เครือข่ายเกษตรกรให้เข้มแข็ง
- 3.3) ยกระดับมาตรฐานสินค้าเกษตรด้วยนวัตกรรมให้มีคุณภาพและมูลค่าระดับสูง บนฐานเศรษฐกิจ ชีวภาพ
- 3.4) เพิ่มประสิทธิภาพการบริหารจัดการห่วงโซ่อุปทาน และการตลาดสินค้าเกษตร ครบวงจร

ประเด็นการพัฒนาที่ 2 การพัฒนาขีดความสามารถทางการแข่งขันด้านการค้า การบริการระบบโลจิสติกส์ ระบบราง และอุตสาหกรรมอากาศยาน

1) วัตถุประสงค์

- 1.1) ยกระดับขีดความสามารถทางการแข่งขันด้านการค้า การบริการของกลุ่มจังหวัดให้สามารถแข่งขันได้ในระบบเศรษฐกิจทุกระดับ
- 1.2) พัฒนาระบบโลจิสติกส์และระบบรางในกลุ่มจังหวัดให้เป็นศูนย์กลางระบบโลจิสติกส์และระบบราง ของภูมิภาค
- 1.3) เพิ่มผลิตภาพแรงงานในกลุ่มจังหวัด

2) เป้าหมายและตัวชี้วัด

ตัวชี้วัด (KPI)	ค่าเป้าหมาย
2.1 มูลค่าผลิตภัณฑ์มวลรวมภาคการค้าและการบริการของกลุ่ม จังหวัดเพิ่มขึ้น	ร้อยละ 3
2.2 มูลค่าผลิตภัณฑ์มวลรวมภาคอุตสาหกรรมเพิ่มขึ้น	ร้อยละ 3
2.3 ร้อยละที่เพิ่มขึ้นของผลิตภาพแรงงาน	ร้อยละ 4

3) แนวทางการพัฒนา

- 3.1) พัฒนาศักยภาพ SMEs เพิ่มขีดความสามารถทางการแข่งขันด้านการค้า การบริการ และพัฒนา เครือข่ายผู้ประกอบการอย่างบูรณาการ
- 3.2) พัฒนาและเชื่อมโยงโครงข่ายคมนาคมเพื่อเพิ่มประสิทธิภาพระบบโลจิสติกส์ระบบราง และ

อุตสาหกรรมอากาศยาน

3.3) เพิ่มผลิตภาพแรงงาน

3.4) พัฒนาระบบตลาดผลิตภัณฑ์กลุ่มจังหวัด

ประเด็นประเด็นการพัฒนาที่ 3 การเพิ่มศักยภาพ และยกระดับคุณภาพการท่องเที่ยวอย่าง

ครบวงจร

1) วัตถุประสงค์

1.1) ยกระดับคุณภาพและเพิ่มรายได้จากการท่องเที่ยว

1.2) ผลิตภัณฑ์ชุมชนมีคุณภาพและมีมูลค่าสูงขึ้น สามารถกระจายรายได้สู่ชุมชนได้อย่างยั่งยืน

2) เป้าหมายและตัวชี้วัด

ตัวชี้วัด (KPI)	ค่าเป้าหมาย
2.1 รายได้จากการท่องเที่ยวกลุ่มจังหวัดเพิ่มขึ้น	ร้อยละ 5.5
2.2 จำนวนนักท่องเที่ยวกลุ่มจังหวัดเพิ่มขึ้น	ร้อยละ 5.5
2.3 มูลค่าจากการจำหน่ายผลิตภัณฑ์ชุมชนกลุ่มจังหวัดเพิ่มขึ้น	ร้อยละ 5.5

แนวทางการพัฒนา

3.1) พัฒนาศักยภาพแหล่งท่องเที่ยวเชื่อมโยงกับผลิตภัณฑ์ชุมชน

3.2) พัฒนาเครือข่ายอุตสาหกรรมการท่องเที่ยวและบริการ

3.3) ส่งเสริมกิจกรรมและประชาสัมพันธ์และการตลาดการท่องเที่ยวกลุ่มจังหวัด

3.4) พัฒนาและยกระดับผลิตภัณฑ์ชุมชนให้ได้มาตรฐาน และเป็นศูนย์กลางแฟชั่นผ้าไหมนานาชาติ

1.3.3 แผนพัฒนาจังหวัดกาฬสินธุ์

เป้าหมายการพัฒนาจังหวัด “**มั่งคั่งด้วยเกษตรปลอดภัย ไม่ทิ้งใครไว้ข้างหลัง**”

ตัวชี้วัดเป้าหมายการพัฒนาจังหวัดกาฬสินธุ์

1. ผลิตภัณฑ์มวลรวมเฉลี่ยต่อคนต่อปีเพิ่มสูงขึ้น ร้อยละ 7

2. สัดส่วนคนจนลดลง ร้อยละ 2.5 ต่อปี

กำหนดประเด็นยุทธศาสตร์การพัฒนาไว้ดังนี้

ยุทธศาสตร์ที่ 1 พัฒนาศักยภาพที่มุ่งเน้นการผลิตสินค้าเกษตรและอาหารปลอดภัย

ยุทธศาสตร์ที่ 2 ยกระดับคุณภาพและรายได้ด้านการท่องเที่ยว และส่งเสริมการค้า การ

ลงทุนนวัตกรรมให้ได้มาตรฐานและแข่งขันได้

ยุทธศาสตร์ที่ 3 เพิ่มประสิทธิภาพการบริหารจัดการทรัพยากรธรรมชาติและสิ่งแวดล้อม

ยุทธศาสตร์ที่ 4 การพัฒนาทุนมนุษย์ ลดความเหลื่อมล้ำ สร้างสังคมที่มีความมั่นคงและสงบ

สุข

ยุทธศาสตร์ที่ 1 พัฒนาศักยภาพที่มุ่งเน้นการผลิตสินค้าเกษตรและอาหารปลอดภัย

แนวทางการพัฒนาที่ 1 การบริหารจัดการพื้นที่เกษตร และส่งเสริมให้เกษตรกรดั้งเดิมพัฒนา

สู่เกษตรสมัยใหม่รองรับกิจกรรมเกษตรและอาหารปลอดภัย

CSF1.1 การส่งเสริมการผลิตสินค้าเกษตรเป้าหมาย

CSF1.2 การบริหารจัดการการใช้ที่ดินเพื่อการเกษตร (Zoning)

CSF1.3 การเตรียมพื้นที่เพาะปลูกและปรับปรุงดิน

CSF1.4 การสร้างองค์ความรู้/ขีดความสามารถ/อาชีพให้เกษตรกร/แรงงาน

แนวทางการพัฒนาที่ 2 การวิจัยและพัฒนาวิธีการผลิต แปรรูป การบรรจุ มาตรฐานการผลิต และความปลอดภัย ผลิตภัณฑ์ด้วยนวัตกรรม เทคโนโลยี ให้มีคุณภาพระดับสูง เพื่อการส่งออกและรองรับ ตลาดสมัยใหม่

- CSF 2.1 การวิจัยการผลิตแปรรูปคุณภาพสูง
- CSF 2.2 การควบคุมคุณภาพและมาตรฐานและการรับรองคุณภาพ
- CSF 2.3 การพัฒนาบรรจุภัณฑ์/การสร้างและพัฒนาแบรนด์
- CSF 2.4 ระบบเกษตรปลอดวัสดุเหลือใช้ (Zero Waste)
- CSF 2.5 การพัฒนาระบบคัดและบรรจุและตรวจสอบความปลอดภัย
- CSF 2.6 การเพิ่มผลิตภาพแรงงานเกษตร

แนวทางการพัฒนาที่ 3 ส่งเสริมการรวมกลุ่มวิสาหกิจ/สหกรณ์/ผู้ประกอบการใหม่ เพิ่ม ศักยภาพการบริหารจัดการและระบบบัญชี เพื่อดำเนินกิจกรรมเกษตรและอาหารปลอดภัย

- CSF 3.1 สนับสนุนการรวมกลุ่มเกษตรกร
- CSF 3.2 การสร้างองค์ความรู้/ขีดความสามารถ/อาชีพให้เกษตรกร/แรงงาน
- CSF 3.3 การพัฒนาธุรกิจ ระบบบัญชี และการบริหารต้นทุน

แนวทางการพัฒนาที่ 4 การบริหารจัดการสินค้าเกษตร พัฒนาและเสริมประสิทธิภาพระบบ กระจายสินค้า และการตลาดครบวงจร

- CSF 4.1 พัฒนาระบบสาธารณูปโภคด้านการขนส่งและกระจายสินค้า
- CSF 4.2 การพัฒนาธุรกิจการจัดการศูนย์กระจายสินค้า และการขนส่งสินค้า
- CSF 4.3 พัฒนาระบบห้องเย็น
- CSF 4.4 การพัฒนาตลาดกลางสินค้าพัฒนาระบบค้าส่งเชื่อมโยงโดยตรงกับผู้ซื้อและ การตลาดสมัยใหม่
- CSF 4.5 การวิเคราะห์สินค้าและความต้องการของตลาด (Intelligence) การกระตุ้นการ บริโภคและการประชาสัมพันธ์
- CSF 4.6 จุดจำหน่ายสินค้า

ยุทธศาสตร์ที่ 2 ยกระดับคุณภาพและรายได้ด้านการท่องเที่ยว และส่งเสริมการค้า การลงทุน นวัตกรรมให้ได้มาตรฐานและแข่งขันได้

แนวทางการพัฒนาที่ 1 พัฒนาเส้นทางท่องเที่ยวหลัก ทั้งโครงสร้างพื้นฐาน แหล่งท่องเที่ยว ชุมชนท่องเที่ยววิถีกิจกรรมการท่องเที่ยว สินค้าทางการท่องเที่ยว ผู้ประกอบการ การตลาดและการประชาสัมพันธ์ และยกระดับภาพลักษณ์ในเชิงคุณภาพ

- CSF1.1 พัฒนาระบบบริหารจัดการการท่องเที่ยว
- CSF1.2 พัฒนาศักยภาพบุคลากร/ผู้ประกอบการด้านการท่องเที่ยวมาตรฐานมัคคุเทศก์
- CSF1.3 พัฒนาปัจจัยพื้นฐานด้านท่องเที่ยวและบริการพัฒนาและปรับปรุงระบบ สาธารณูปโภคโครงสร้างพื้นฐาน ถนน ไฟฟ้าการจัดการคุณภาพสิ่งแวดล้อมเพื่อการท่องเที่ยวที่ยั่งยืน การจัดการปัญหาจากการท่องเที่ยว เช่น สิ่งปฏิกูล ขยะและมลภาวะ
- CSF1.4 พัฒนาแหล่งและกิจกรรมท่องเที่ยวสร้างสรรค์กิจกรรมท่องเที่ยวรูปแบบพัฒนา มาตรฐานแหล่งท่องเที่ยวยกระดับคุณภาพสิ่งแวดล้อมในสถานที่ท่องเที่ยว
- CSF1.5 พัฒนาธุรกิจบริการการท่องเที่ยวการรับรองมาตรฐานที่พักและโรงแรมพัฒนา มาตรฐานธุรกิจบริการที่เกี่ยวข้อง เนื่องกับการท่องเที่ยวพัฒนามาตรฐานสินค้าของฝากและของที่ระลึก และพัฒนา

มาตรฐานธุรกิจนำเที่ยว

CSF 1.6 พัฒนาการตลาดและประชาสัมพันธ์การทำการตลาดกลุ่มนักท่องเที่ยวคุณภาพ การยกระดับภาพลักษณ์ในเชิงคุณภาพ

CSF 1.7 การบริหารจัดการข้อมูลเพื่อเพิ่มประสิทธิภาพในการพัฒนาจังหวัดการยกระดับภาพลักษณ์ในเชิงคุณภาพ

แนวทางการพัฒนาที่ 2 พัฒนาผลิตภัณฑ์ สินค้า OTOP ผลิตภัณฑ์ชุมชนโดยสิ่งบ่งชี้ทางภูมิศาสตร์และการเพิ่มศักยภาพวิสาหกิจขนาดกลางและ ขนาดย่อม ด้วยนวัตกรรม เทคโนโลยีให้มีคุณภาพระดับสูง เพื่อการส่งออก และรองรับตลาดสมัยใหม่

CSF 2.1 การพัฒนาเทคโนโลยีและนวัตกรรมทางการผลิตพัฒนาบรรจุภัณฑ์

CSF 2.2 การให้การรับรองมาตรฐาน

CSF 2.3 พัฒนาศักยภาพบุคลากร และการให้ความรู้ในการพัฒนาผลิตภัณฑ์ การพัฒนาธุรกิจ ระบบบัญชี และการบริหารต้นทุน

CSF 2.4 พัฒนาการตลาดและประชาสัมพันธ์ การทำการตลาดสินค้า OTOP คุณภาพในตลาดสมัยใหม่การยกระดับภาพลักษณ์ในเชิงคุณภาพ

แนวทางการพัฒนาที่ 3 ปรับปรุงโครงสร้างพื้นฐาน พัฒนาระบบโลจิสติกส์ ส่งเสริมการลงทุนและอุตสาหกรรมด้านการเกษตรและอาหารปลอดภัย

CSF 3.1 ปรับปรุงโครงสร้างพื้นฐาน และระบบโลจิสติกส์ที่เพิ่มขีดความสามารถทางการแข่งขันของจังหวัด

CSF 3.2 ส่งเสริมและการพัฒนาศักยภาพของอุตสาหกรรมอาหารปลอดภัย

CSF 3.2 ส่งเสริมสนับสนุนและการพัฒนาศักยภาพผู้ประกอบการ SME

ยุทธศาสตร์ที่ 3 เพิ่มประสิทธิภาพการบริหารจัดการทรัพยากรธรรมชาติและสิ่งแวดล้อม

แนวทางการพัฒนาที่ 1 เพิ่มประสิทธิภาพการบริหารจัดการน้ำและเพิ่มพื้นที่กระจายน้ำรองรับกิจกรรมเกษตรและอาหารปลอดภัย

CSF 1.1 เพิ่มพื้นที่กระจายน้ำเพื่อรองรับกิจกรรมเกษตรและอาหารปลอดภัย

CSF 1.2 พัฒนาระบบชลประทานเพื่อการเกษตรเพื่อรองรับกิจกรรมเกษตรและอาหารปลอดภัย

CSF 1.3 พัฒนาแหล่งน้ำเพื่อการเกษตรและเกษตรปลอดภัย

แนวทางการพัฒนาที่ 2 เพิ่มประสิทธิภาพการบริหารจัดการดิน และส่งเสริมการเพิ่มพื้นที่สีเขียวในทุกภาคส่วน

CSF 2.1 พัฒนาคุณภาพดินให้มีความเหมาะสมต่อกิจกรรมเกษตรและอาหารปลอดภัย

CSF 2.2 เพิ่มพื้นที่สีเขียวในพื้นที่จังหวัดกาฬสินธุ์

แนวทางการพัฒนาที่ 3 การบริหารจัดการขยะที่เหมาะสม และสร้างวินัยของคนสู่การจัดการ

ที่ยั่งยืน

CSF 3.1 ลดขยะอิเล็กทรอนิกส์ในพื้นที่จังหวัดกาฬสินธุ์

CSF 3.2 ลดขยะมูลฝอยในพื้นที่จังหวัดกาฬสินธุ์

ยุทธศาสตร์ที่ 4 การพัฒนาทุนมนุษย์ ลดความเหลื่อมล้ำ สร้างสังคมที่มีความมั่นคงและสงบสุข

แนวทางการพัฒนาที่ 1 สนับสนุนความเข้มแข็งของการใช้กลไก พชอ.ในการบูรณาการงานเชิงพื้นที่

CSF 1.1 ส่งเสริมให้คณะกรรมการพัฒนา พชอ. ตามแนวทาง พชอ. คุณภาพ

CSF 1.2 บูรณาการความร่วมมือ พัฒนาเด็กให้เป็นเด็กดี มีพัฒนาสมวัย

แนวทางการพัฒนาที่ 2 พัฒนาทุนมนุษย์ ช่วงวัยปฐมวัย วันรุ่น วัยเรียน

CSF 2.1 ส่งเสริมและพัฒนาศึกษาในทุกช่วงวัย

CSF 2.2 ส่งเสริมการจัดการศึกษาเพื่อยกระดับผลสัมฤทธิ์ทางการเรียน

CSF 2.3 ส่งเสริมการจัดการสอนอาชีพในสถานศึกษาขั้นพื้นฐาน

CSF 2.4 ส่งเสริมการสร้างกลไกกระบวนการแนะแนวงานอาชีพในสถานศึกษา

แนวทางการพัฒนาที่ 3 พัฒนาทุนมนุษย์ ช่วงวัยทำงาน

CSF 3.1 พัฒนาอาชีพที่สอดคล้องกับความต้องการของตลาดแรงงานใน และนอกพื้นที่

CSF 3.2 ส่งเสริมประชาชนวัยทำงานกลุ่มเป้าหมาย ให้มีพฤติกรรมสุขภาพที่พึงประสงค์

แนวทางการพัฒนาที่ 4 พัฒนาทุนมนุษย์ ช่วงวัยผู้สูงอายุ

CSF 4.1 ยกระดับดำเนินกิจกรรมของโรงเรียนผู้สูงอายุ

แนวทางการพัฒนาที่ 5 การรักษาความสงบเรียบร้อยในชีวิตและทรัพย์สินของประชาชนและการป้องกันและแก้ไขปัญหาภัยพิบัติ (น้ำท่วม/น้ำแล้ง)

CSF 5.1 ป้องกันอาชญากรรมโดยการมีส่วนร่วมของประชาชน

CSF 5.2 ป้องกันและแก้ไขปัญหาภัยพิบัติ

CSF 5.3 พัฒนาเทคโนโลยีในการเฝ้าระวังภัยพิบัติ

CSF 5.4 ส่งเสริมให้ อปท. มีการดำเนินการป้องกันเด็ก 0-15 ปี จากการจมน้ำ

แนวทางการพัฒนาที่ 6 ป้องกันและแก้ไขปัญหายาเสพติด

CSF 6.1 ยกระดับยุทธการฟ้าแดดสงยาง

CSF 6.2 เร่งรัดดำเนินงานตามมาตรการหมู่บ้านสีขาว

แนวทางการพัฒนาที่ 7 ป้องกันและแก้ไขปัญหายา การค้ามนุษย์ และการทุจริตและประพฤติมิชอบ

CSF 7.1 ส่งเสริมและป้องกันการค้ามนุษย์

CSF 7.2 ให้ความรู้ด้านกฎหมายเกี่ยวกับการทุจริตและประพฤติมิชอบ

แนวทางการพัฒนาที่ 8 การลดความเหลื่อมล้ำด้านสังคม การบริการด้านสุขภาพ และการเข้าถึงกระบวนการยุติธรรมสร้างความมั่นคงของมนุษย์

CSF 8.1 ส่งเสริมให้ประชาชนเข้าถึงสวัสดิการของรัฐ

CSF 8.2 ส่งเสริมการเข้าถึงกระบวนการยุติธรรม และอำนวยความสะดวกให้กับประชาชน

CSF 8.3 เร่งรัดดำเนินการยกระดับคนจนขั้นพื้นฐาน ตามโครงการกาฬสินธุ์ไม่ทิ้งใคร

ไว้ข้างหลัง

แนวทางการพัฒนาที่ 9 เพิ่มประสิทธิภาพการบริหารจัดการภาครัฐ

CSF 9.1 เพิ่มประสิทธิภาพการบริหารจัดการภาครัฐ

1.4 ยุทธศาสตร์การพัฒนาขององค์กรปกครองส่วนท้องถิ่นในเขตจังหวัดกาฬสินธุ์

การจัดทำแผนพัฒนาท้องถิ่นขององค์กรปกครองส่วนท้องถิ่นตำบลมีความสัมพันธ์กับยุทธศาสตร์การพัฒนาขององค์กรปกครองส่วนท้องถิ่นในเขตจังหวัดกาฬสินธุ์ โดยมุ่งเน้นพัฒนาด้านสานต่อแนวทางพระราชดำริ ด้านการศึกษา การเกษตร พัฒนาสังคม ด้านการพัฒนาสาธารณสุข ด้านการพัฒนาโครงสร้างพื้นฐาน ด้านการพัฒนาการท่องเที่ยวศาสนา-วัฒนธรรมประเพณีและกีฬาด้านการบริหารจัดการบ้านเมืองที่ดี ด้านการรักษาความปลอดภัยในชีวิตและทรัพย์สินด้านการอนุรักษ์ทรัพยากรธรรมชาติและสิ่งแวดล้อมโดยปัจจุบันมีรายละเอียดของยุทธศาสตร์การพัฒนาขององค์กรปกครองส่วนท้องถิ่นในเขตจังหวัดกาฬสินธุ์ ดังนี้

วิสัยทัศน์

“การเกษตรปลอดภัย ส่งเสริมภูมิปัญญาท้องถิ่น เพิ่มศักยภาพการท่องเที่ยวและบริการอนุรักษ์ทรัพยากรธรรมชาติและสิ่งแวดล้อม พัฒนาคน และสังคมอย่างยั่งยืน”

ยุทธศาสตร์ประกอบด้วย 7 ด้าน ดังนี้

- ยุทธศาสตร์ที่ 1 การพัฒนาคนและสังคมที่มีคุณภาพ
- ยุทธศาสตร์ที่ 2 การพัฒนาการผลิตทางการเกษตร
- ยุทธศาสตร์ที่ 3 การพัฒนาผ้าไหมแพรวาและส่งเสริม ศิลปะ วัฒนธรรม จารีตประเพณี และภูมิปัญญาท้องถิ่น
- ยุทธศาสตร์ที่ 4 การพัฒนาเศรษฐกิจและการท่องเที่ยว
- ยุทธศาสตร์ที่ 5 การพัฒนาโครงสร้างพื้นฐาน
- ยุทธศาสตร์ที่ 6 การอนุรักษ์ทรัพยากรธรรมชาติและสิ่งแวดล้อม
- ยุทธศาสตร์ที่ 7 การรักษาความมั่นคงภายในและพัฒนาระบบบริหารภายใต้การบริหารกิจการบ้านเมืองที่ดี

ยุทธศาสตร์ที่ 1 การพัฒนาคนและสังคมที่มีคุณภาพ

แนวทางการพัฒนา

1. ส่งเสริมการศึกษาและกระบวนการเรียนรู้ตลอดชีวิต
2. ส่งเสริมคุณธรรม จริยธรรมและธรรมาภิบาล
3. ส่งเสริมการสาธารณสุขและการจัดระบบสวัสดิการสังคมและคุ้มครองสิทธิของประชาชน
4. ส่งเสริมการพัฒนาเด็กและเยาวชนให้เป็นพลเมืองที่มีคุณภาพ
5. การเสริมสร้างศักยภาพและโอกาสของ ผู้สูงอายุ คนพิการและผู้ด้อยโอกาส
6. สนับสนุนบทบาทของสตรีในท้องถิ่นในการมีส่วนร่วมในการพัฒนาท้องถิ่น
7. การส่งเสริมการมีอาชีพรายได้ และความเข้มแข็งของชุมชน
8. ส่งเสริมสนับสนุนความเข้มแข็งของสถาบันครอบครัว
9. ส่งเสริมการวิจัยและพัฒนา
10. ส่งเสริมและสนับสนุนการพัฒนาศักยภาพเศรษฐกิจฐานรากประชาชนในการพึ่งตนเองตามหลักปรัชญาของเศรษฐกิจพอเพียง อย่างยั่งยืนสู่ประชาคมอาเซียน

ยุทธศาสตร์ที่ 2 การพัฒนาการผลิตทางการเกษตร

แนวทางการพัฒนา

1. ส่งเสริมการเพิ่มผลผลิตทางการเกษตร
2. ส่งเสริมการผลิตสินค้าเกษตรที่ได้คุณภาพมาตรฐานและปลอดภัย (GAP)
3. การสร้างมูลค่าเพิ่ม
4. การพัฒนาโครงสร้างพื้นฐานและศูนย์สารสนเทศข้อมูลทางการเกษตร
5. การบริหารจัดการองค์กรเกษตรกรให้เข้มแข็งและกินดีอยู่ดีมีรายได้เพิ่มขึ้นตามแนวปรัชญาเศรษฐกิจพอเพียง
6. ส่งเสริมให้มีการใช้ปัจจัยการผลิตที่มาจากอินทรีย์ชีวภาพที่คุณภาพ
7. การพัฒนาแหล่งน้ำเพื่อการเกษตร
8. ส่งเสริมวิจัยและพัฒนา
9. ส่งเสริมกลุ่มผู้ผลิตเกษตรอินทรีย์ชีวภาพ และการเกษตรแบบผสมผสานอย่างครบวงจร
10. ยกระดับผลผลิตทางการเกษตรทุกรูปแบบ ในการส่งออกสู่ประชาคมอาเซียน

ยุทธศาสตร์ที่ 3 การพัฒนาผ้าไหมแพรวาและส่งเสริม ศิลปะ วัฒนธรรม จารีตประเพณี และภูมิปัญญาท้องถิ่น

แนวทางการพัฒนา

1. พัฒนาคุณภาพการบริหารจัดการ
2. ส่งเสริมสนับสนุนและพัฒนาผู้ผลิต/ผู้ประกอบการ
3. ส่งเสริมสนับสนุนและพัฒนาประสิทธิภาพปัจจัยการผลิตผ้าไหมแพรวาและผ้าทอพื้นเมือง
4. การเชื่อมโยงผ้าไหมแพรวากับการท่องเที่ยวเชิงวัฒนธรรม
5. ส่งเสริมมาตรฐานการผลิตและระบบควบคุมคุณภาพ
6. ส่งเสริมและเพิ่มช่องทางการตลาดระหว่างภูมิภาคและระหว่างประเทศ
7. การวิจัยการผลิตการตลาดผ้าไหมแพรวา
8. ส่งเสริมศิลปะ วัฒนธรรมและภูมิปัญญาท้องถิ่น
9. ส่งเสริมการลงทุนเศรษฐกิจสร้างสรรค์
10. ส่งเสริมและต่อยอดจุดเด่นของผลิตภัณฑ์ของท้องถิ่น
11. เสริมสร้างอาชีพ ผลิตภัณฑ์และบริการด้านวัฒนธรรมท้องถิ่นให้เป็นวัฒนธรรมสร้างสรรค์
12. พัฒนาแหล่งเรียนรู้ทางวัฒนธรรมและการนันทนาการ
13. ส่งเสริมและเชื่อมโยงผ้าไหมแพรวากับการท่องเที่ยวเชิงวัฒนธรรม
14. ส่งเสริมพัฒนาทำนุบำรุงศาสนา

ยุทธศาสตร์ที่ 4 การพัฒนาเศรษฐกิจและการท่องเที่ยว

แนวทางการพัฒนา

1. ส่งเสริมและพัฒนาแหล่งท่องเที่ยวให้ได้มาตรฐาน
2. เสริมสร้างขีดความสามารถของผู้ประกอบการและบุคลากรให้มีศักยภาพ
3. ส่งเสริมและพัฒนาธุรกิจการค้า การบริการ และอุตสาหกรรม
4. พัฒนาระบบเทคโนโลยีสารสนเทศ และฐานข้อมูลด้านการท่องเที่ยว
5. การพัฒนาและสร้างความเข้มแข็งของวิสาหกิจชุมชน
6. ส่งเสริมและเพิ่มช่องทางการท่องเที่ยวเชื่อมโยงระหว่างภูมิภาคและระหว่างประเทศ
7. การพัฒนาปัจจัยการสนับสนุนและสร้างความเข้มแข็งของผู้ประกอบการ
8. ส่งเสริมการมีส่วนร่วมของภาครัฐ เอกชน ชุมชนและองค์กรปกครองส่วนท้องถิ่นในการพัฒนาด้านบริการและการท่องเที่ยว
9. ส่งเสริมการท่องเที่ยวและวิถีชีวิตอันดีงามของประชาชนในท้องถิ่นทุกประเภท เช่นการท่องเที่ยวเชิงวัฒนธรรม เชิงนิเวศน์ เชิงสุขภาพฯ
10. การพัฒนาระบบข้อมูลและสารสนเทศ การประชาสัมพันธ์ และการให้บริการ
11. ส่งเสริมงานประเพณีและวัฒนธรรมท้องถิ่น
12. ส่งเสริมพัฒนาความมั่นคงด้านปัจจัยการผลิต ส่งเสริมความมั่นคงในพื้นที่ทำกิน และเพิ่มศักยภาพการเข้าถึงแหล่งทุน

ยุทธศาสตร์ที่ 5 การพัฒนาโครงสร้างพื้นฐาน

แนวทางการพัฒนา

1. พัฒนาการคมนาคมและการขนส่ง
2. พัฒนาด้านสาธารณูปโภคและสาธารณูปการ
3. พัฒนาด้านผังเมือง
4. พัฒนาระบบการจัดการน้ำ
5. พัฒนาระบบพลังงาน
6. พัฒนาระบบกำจัดขยะ
7. พัฒนาระบบสื่อสาร

ยุทธศาสตร์ที่ 6 การอนุรักษ์ทรัพยากรธรรมชาติและสิ่งแวดล้อม

แนวทางการพัฒนา

1. ส่งเสริมให้ชุมชนมีส่วนร่วมในการบริหารจัดการทรัพยากรธรรมชาติและสิ่งแวดล้อมอย่างยั่งยืน
2. เสริมสร้างประสิทธิภาพการบริหารจัดการสิ่งแวดล้อม ภายใต้การมีส่วนร่วมของทุกภาคส่วน
3. ส่งเสริมองค์กรปกครองส่วนท้องถิ่นมีศักยภาพในการบริหารจัดการสิ่งแวดล้อมอย่างสมดุลและยั่งยืนสอดคล้องกับสภาพพื้นที่และวิถีชุมชน
4. ส่งเสริมการบริหารจัดการป่าแบบกลุ่มป่าชุมชน อุทยานแห่งชาติ เขตรักษาพันธุ์สัตว์ป่า สนับสนุนการจัดการอย่างมีส่วนร่วม
5. เสริมสร้างระบบบำบัดน้ำเสีย การจัดการระบบกำจัดขยะ ของเสียอันตราย มลพิษทางอากาศโดยวิธีที่เป็นมิตรกับสิ่งแวดล้อม
6. เพิ่มขีดความสามารถขององค์กรปกครองส่วนท้องถิ่นในการจัดการขยะมูลฝอยและการจัดการน้ำเสียชุมชน
7. สนับสนุนการจัดการทรัพยากรธรรมชาติเพื่อให้เกิดความมั่นคงทางอาหาร

ยุทธศาสตร์ที่ 7 การรักษาความมั่นคงภายในและพัฒนาระบบบริหารภายใต้การบริหารงานกิจการบ้านเมืองที่ดี

แนวทางการพัฒนา

1. การส่งเสริมความปลอดภัยในชีวิตและทรัพย์สิน การป้องกันและแก้ไขปัญหาอาชญากรรม
2. ส่งเสริมสนับสนุนการมีส่วนร่วมของประชาชน
3. สร้างความเข้มแข็งของระบบตรวจสอบการทุจริตและประพฤติมิชอบ
4. การป้องกันและปราบปรามการทุจริต
5. การเพิ่มประสิทธิภาพเจ้าหน้าที่ของรัฐในการให้บริการภาครัฐ
6. ส่งเสริมสนับสนุนประชาธิปไตยภาคพลเมือง การพัฒนาศักยภาพผู้นำชุมชน
7. ส่งเสริมการป้องกันและบรรเทาสาธารณภัย
8. การบูรณาการป้องกันและแก้ไขปัญหาสาธารณภัยและเร่งรัดช่วยเหลือฟื้นฟูผู้ประสบภัย
9. ลดอุบัติเหตุและความสูญเสียจากอุบัติเหตุจราจรให้เหลือน้อยที่สุด
10. การรักษาความสงบเรียบร้อยในพื้นที่
11. เพิ่มศักยภาพการรักษาความสงบเรียบร้อยในพื้นที่
12. ส่งเสริมการบริหารงานแบบบูรณาการภายใต้การบริหารกิจการบ้านเมืองที่ดี
13. ส่งเสริมการป้องกันและบรรเทาสาธารณภัยแบบครบวงจร
14. ส่งเสริมเชิดชูและปกป้องสถาบันพระมหากษัตริย์

2. ยุทธศาสตร์ขององค์กรปกครองส่วนท้องถิ่น

2.1 วิสัยทัศน์ขององค์การบริหารส่วนตำบลเหล่าไฮงาม

“คุณภาพชีวิตดี มีการศึกษาก้าวไกล สามัคคีร่วมใจ อนุรักษ์วัฒนธรรมไทย ใส่ใจสิ่งแวดล้อม”

2.2 ยุทธศาสตร์

1. ยุทธศาสตร์ด้านการส่งเสริมคุณภาพชีวิต
2. ยุทธศาสตร์ด้านการเศรษฐกิจ
3. ยุทธศาสตร์ด้านโครงสร้างพื้นฐาน
4. ยุทธศาสตร์ด้านการรักษาความสงบเรียบร้อยในชุมชน
5. ยุทธศาสตร์ด้านศิลปวัฒนธรรม จารีตประเพณี และภูมิปัญญาท้องถิ่น
6. ยุทธศาสตร์ด้านการบริหารจัดการและอนุรักษ์ทรัพยากรธรรมชาติและสิ่งแวดล้อม
7. ยุทธศาสตร์ด้านการบริหารจัดการองค์กร

2.3 เป้าประสงค์

1. ประชาชนมีคุณภาพชีวิตที่ดีขึ้น
2. ระบบเศรษฐกิจภายในชุมชน การประกอบอาชีพและการท่องเที่ยวได้รับการพัฒนาที่ดีขึ้น
3. ระบบโครงสร้างพื้นฐานครอบคลุมทั่วถึงและมีประสิทธิภาพเพิ่มขึ้น
4. ประชาชนมีความปลอดภัยในชีวิตและทรัพย์สินเพิ่มขึ้น
5. ศิลปวัฒนธรรม จารีตประเพณีและภูมิปัญญาท้องถิ่นได้รับการอนุรักษ์และส่งเสริมเพิ่มขึ้น
6. ประชาชนมีการอนุรักษ์ทรัพยากรธรรมชาติและสิ่งแวดล้อมเพิ่มมากขึ้น
7. องค์การบริหารส่วนตำบลมีการบริหารจัดการองค์กรตามหลักธรรมาภิบาล เน้นการมีส่วนร่วมของประชาชนเพิ่มมากขึ้น

2.4 ตัวชี้วัด

1. ร้อยละของประชาชนในพื้นที่ ที่มีคุณภาพชีวิต มีการศึกษา มีสุขภาพร่างกายสมบูรณ์แข็งแรงและชุมชนมีความเข้มแข็งที่ดีขึ้น
2. ร้อยละของการพัฒนาระบบเศรษฐกิจชุมชนให้เข้มแข็ง ยั่งยืน ประชาชนสามารถพึ่งพาตนเองได้และพัฒนาส่งเสริมแหล่งท่องเที่ยวภายในตำบลให้รู้จักแพร่หลายเพิ่มขึ้น
3. ร้อยละของการพัฒนาระบบโครงสร้างพื้นฐานที่เพิ่มขึ้น
4. ร้อยละของประชาชนที่มีความปลอดภัยในชีวิตและทรัพย์สินที่เพิ่มขึ้น
5. ร้อยละของจำนวนประชาชนที่เพิ่มขึ้นที่เข้าร่วมกิจกรรมส่งเสริมประเพณีศาสนาวัฒนธรรมท้องถิ่นและร่วมอนุรักษ์สืบสานภูมิปัญญาท้องถิ่นที่เพิ่มขึ้น
6. ร้อยละของประชาชนที่มีการอนุรักษ์ทรัพยากรธรรมชาติและสิ่งแวดล้อมเพิ่มมากขึ้น
7. ร้อยละของประชาชนที่มีความพึงพอใจในการบริการของหน่วยงานภาครัฐที่เพิ่มขึ้น

2.5 ค่าเป้าหมาย

1. ร้อยละของประชาชนในพื้นที่ ที่มีคุณภาพชีวิต มีการศึกษา มีสุขภาพร่างกายสมบูรณ์แข็งแรงและชุมชนมีความเข้มแข็งที่ดีขึ้น(ร้อยละ 10 % ต่อปี)
2. ร้อยละของการพัฒนาระบบเศรษฐกิจชุมชนให้เข้มแข็ง ยั่งยืน ประชาชนสามารถพึ่งพาตนเองได้และพัฒนาส่งเสริมแหล่งท่องเที่ยวภายในตำบลให้รู้จักแพร่หลายเพิ่มขึ้น(ร้อยละ 10 % ต่อปี)
3. ร้อยละของการพัฒนาระบบโครงสร้างพื้นฐานที่เพิ่มขึ้น(ร้อยละ 10 % ต่อปี)
4. ร้อยละของประชาชนที่มีความปลอดภัยในชีวิตและทรัพย์สินที่เพิ่มขึ้น (ร้อยละ10%ต่อปี)
5. ร้อยละของจำนวนประชาชนที่เพิ่มขึ้นที่เข้าร่วมกิจกรรมส่งเสริมประเพณีศาสนาวัฒนธรรมท้องถิ่นและร่วมอนุรักษ์สืบสานภูมิปัญญาท้องถิ่นที่เพิ่มขึ้น(ร้อยละ 10 % ต่อปี)

6. ร้อยละของประชาชนที่มีการอนุรักษ์ทรัพยากรธรรมชาติและสิ่งแวดล้อมเพิ่มมากขึ้น (ร้อยละ 10 % ต่อปี)
7. ร้อยละของประชาชนที่มีความพึงพอใจในการบริการของหน่วยงานภาครัฐที่เพิ่มขึ้น (ร้อยละ 10 % ต่อปี)

2.6 กลยุทธ์

1. พัฒนาส่งเสริมคุณภาพชีวิตของประชาชนให้อยู่ดีมีสุข มีการศึกษาที่ก้าวไกล มีสุขภาพร่างกายที่สมบูรณ์แข็งแรงและชุมชนมีความเข้มแข็ง
2. พัฒนาระบบเศรษฐกิจชุมชนให้เข้มแข็ง ยั่งยืน ประชาชนสามารถพึ่งพาตนเองได้และพัฒนาส่งเสริมแหล่งท่องเที่ยวภายในตำบลให้รู้จักแพร่หลาย
3. พัฒนาระบบโครงสร้างพื้นฐานให้ครอบคลุมทั่วถึงและมีประสิทธิภาพ
4. ประชาชนมีความปลอดภัยในชีวิตและทรัพย์สิน ชุมชนปลอดภัยจากยาเสพติดและอบายมุข
5. ส่งเสริมการอนุรักษ์สืบสานศิลปวัฒนธรรม จารีตประเพณีและภูมิปัญญาท้องถิ่น
6. ส่งเสริมการอนุรักษ์ทรัพยากรธรรมชาติและสิ่งแวดล้อมอย่างเป็นระบบและยั่งยืน
7. พัฒนาประสิทธิภาพการบริหารจัดการองค์กรตามหลักธรรมาภิบาล เน้นการมีส่วนร่วมของประชาชน

2.7 จุดยืนทางยุทธศาสตร์

จากประเด็นความเชื่อมโยงยุทธศาสตร์ที่สำคัญของร่างแผนพัฒนาเศรษฐกิจและสังคมแห่งชาติฉบับที่ 13 (พ.ศ. 2566 – 2570) จะเห็นได้ว่ามีความเชื่อมโยงกันอย่างชัดเจนในการนำมาเป็นแนวทางกำหนดประเด็นยุทธศาสตร์การพัฒนาขององค์กรปกครองส่วนท้องถิ่น ซึ่งการกำหนดประเด็นยุทธศาสตร์การพัฒนาที่ชัดเจนจะเป็นการเตรียมการพัฒนา เป็นการนำภูมิคุ้มกันที่มีอยู่พร้อมทั้งเร่งสร้างภูมิคุ้มกันในท้องถิ่นให้เข้มแข็งขึ้น เพื่อเตรียมความพร้อมคนสังคมและระบบเศรษฐกิจของชุมชนให้สามารถปรับตัวรองรับผลกระทบจากการสภาวะการณ์เปลี่ยนแปลงได้อย่างเหมาะสมโดยให้ความสำคัญกับการพัฒนาคน สังคม เศรษฐกิจภายในชุมชนให้มีคุณภาพ ใช้ทรัพยากรที่มีอยู่ภายในชุมชนอย่างคุ้มค่าและเกิดประโยชน์สูงสุดรวมทั้งสร้างโอกาสทางเศรษฐกิจด้วยฐานความรู้ เทคโนโลยี นวัตกรรมและความคิดสร้างสรรค์ บนพื้นฐานการผลิตและการบริโภคที่เป็นมิตรต่อสิ่งแวดล้อมซึ่งจะนำไปสู่การพัฒนาเพื่อประโยชน์สุขที่ยั่งยืนของชุมชนตามหลักปรัชญาของเศรษฐกิจพอเพียงองค์การบริหารส่วนตำบลเหล่าโฮงงาม จึงได้กำหนดจุดยืนทางยุทธศาสตร์ (Positioning) คือ *เหล่าโฮงงามน่าอยู่ ประชาชนมีคุณภาพชีวิตดี มีการศึกษาก้าวไกล สามัคคีร่วมใจ อนุรักษ์วัฒนธรรมไทย ใส่ใจสิ่งแวดล้อม*

2.8 ความเชื่อมโยงของยุทธศาสตร์ในภาพรวม

โครงสร้างความเชื่อมโยงแผนยุทธศาสตร์การพัฒนาขององค์การบริหารส่วนตำบลเหล่าโฮงาม พ.ศ. 2566 – 2570

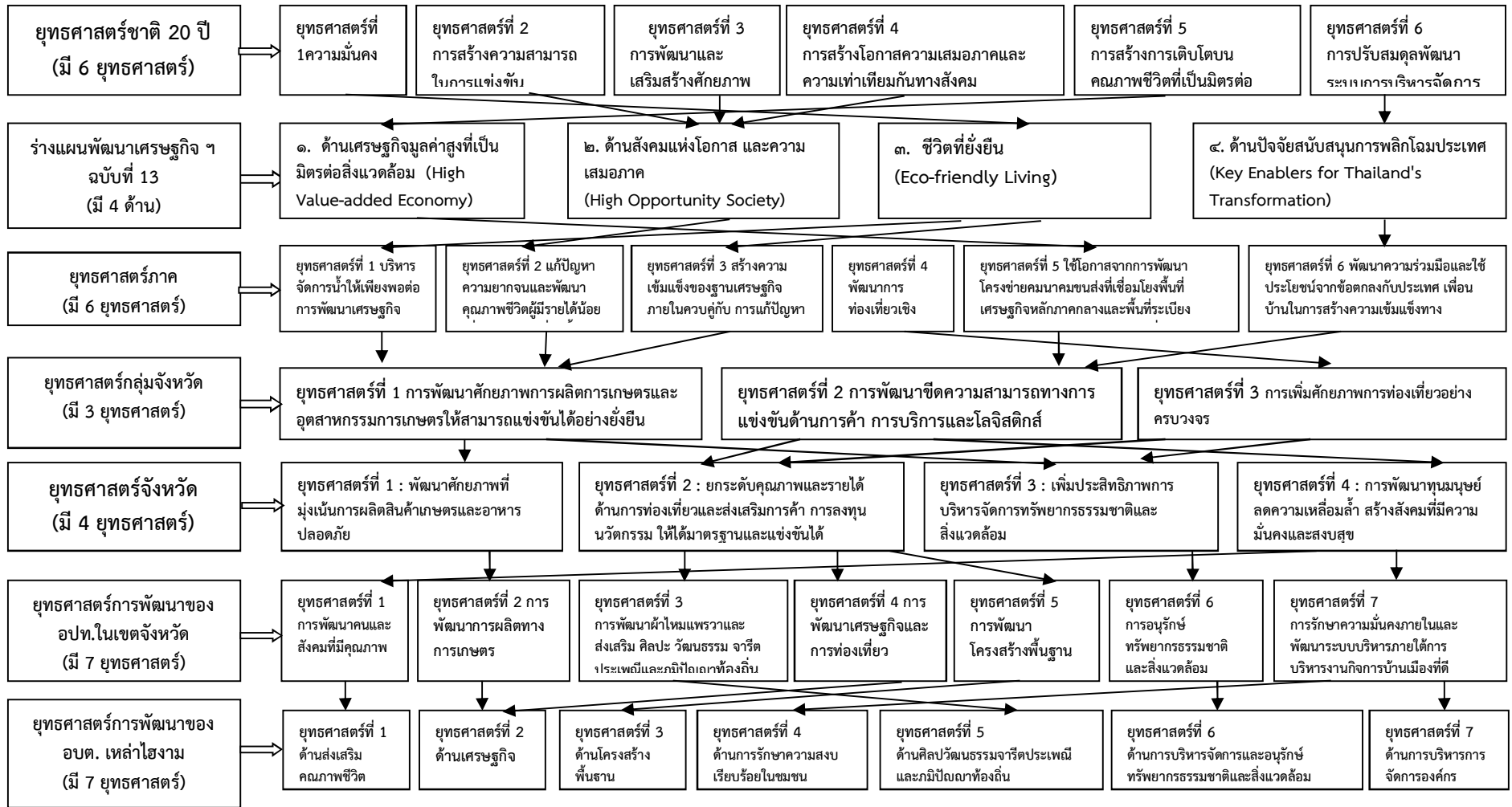

โครงสร้างเชื่อมโยงแผนยุทธศาสตร์การพัฒนขององค์การบริหารส่วนตำบลเหล่าไธงาม พ.ศ. 2566 – 2570(ต่อ)

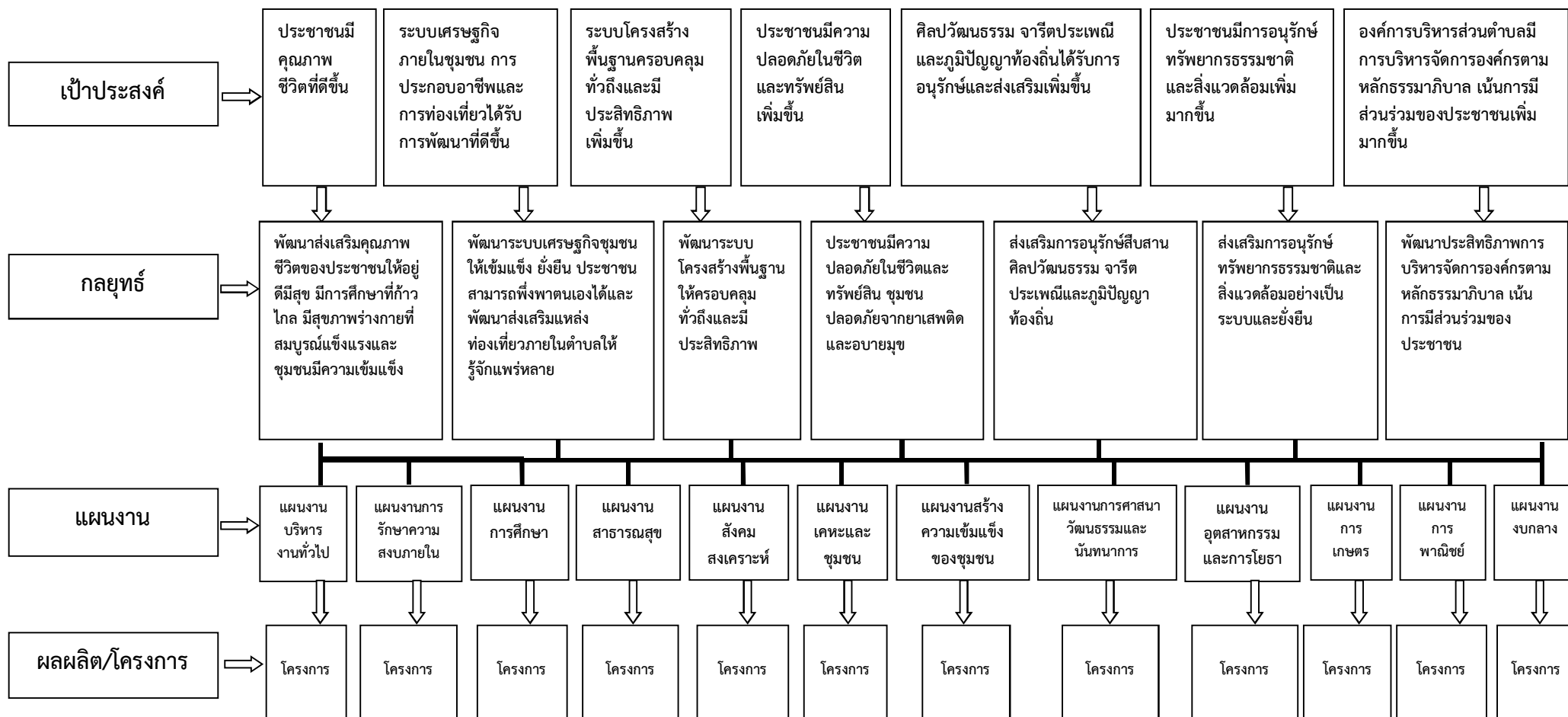

3. การวิเคราะห์เพื่อพัฒนาท้องถิ่น

3.1 การวิเคราะห์กรอบการจัดทำยุทธศาสตร์ขององค์กรปกครองส่วนท้องถิ่น (ใช้การวิเคราะห์ SWOT Analysis/Demand (Demand Analysis)/Global Demand และ Trend ปัจจัยและสถานการณ์การเปลี่ยนแปลงที่มีผลต่อการพัฒนา อย่างน้อยต้องประกอบด้วยวิเคราะห์ศักยภาพด้านเศรษฐกิจ, ด้านสังคม, ด้านการศึกษา, ด้านผังเมือง, ด้านเทคโนโลยี, ด้านทรัพยากรธรรมชาติและสิ่งแวดล้อม)

จุดแข็ง (Strength = S)	จุดอ่อน (Weakness = W)
<ol style="list-style-type: none"> 1. ประชาชนสามัคคีและร่วมมือพัฒนาท้องถิ่นเป็นอย่างดี 2. การเมืองมีความเป็นเอกภาพ 3. มีวัฒนธรรม ประเพณี ที่ดีงาม 4. มีโครงสร้างกรอบอัตรากำลังบุคลากรที่ชัดเจน 5. มีงบประมาณในการบริหารงานด้านบุคลากรที่เพียงพอ 6. มีกฎหมาย ระเบียบ ข้อบังคับ กำหนดไว้ชัดเจน(ตามพรบ. กำหนดแผนและขั้นตอนการกระจายอำนาจให้แก่ อบต.) 7. มีรายได้จากเงินอุดหนุนและภาษีเข้า อบต. โดยตรง 8. มีตัวแทนของประชาชนซึ่งทราบปัญหาในท้องถิ่นได้ดี เข้าร่วมในการกระบวนการพัฒนาท้องถิ่น 9. มีระบบโครงสร้างพื้นฐานที่ดีครอบคลุมพื้นที่ของ อบต. 10. เป็นจุดศูนย์รวมทางพาณิชย์ในเขตตำบล ซึ่งมีผลต่อการจัดเก็บรายได้ขององค์การบริหารส่วนตำบล 	<ol style="list-style-type: none"> 1. รายได้ที่จัดเก็บเองไม่เพียงพอต่อการบริหารจัดการ 2. บุคลากรที่มีความรู้ ความสามารถเฉพาะด้าน ไม่เพียงพอ 3. การจัดการด้านสาธารณสุขยังไม่ครอบคลุมและเพียงพอ 4. ขาดความร่วมมือการป้องกันและเฝ้าระวังปัญหาเสพติด 5. ขาดความต่อเนื่องในการบริหารงาน เนื่องจากการเปลี่ยนแปลงทางการเมือง 6. ขาดการพัฒนาด้านการศึกษาอย่างเป็นระบบ 7. การพัฒนาด้านโครงสร้างพื้นฐานยังไม่ทั่วถึงและเพียงพอ 8. ชุมชนมีส่วนร่วมในการบริหารจัดการของท้องถิ่นน้อย 9. ขาดแคลนน้ำสำหรับอุปโภค บริโภค และน้ำเพื่อการเกษตรในช่วงฤดูแล้ง 10. ราคาผลผลิตทางการเกษตรตกต่ำ ทำให้เกษตรกรมีภาระหนี้สินเพิ่มขึ้น 11. งบประมาณที่ใช้ในการบริหารตำบล มีไม่เพียงพอ
โอกาส (Opportunity = O)	อุปสรรค (Threat = T)
<ol style="list-style-type: none"> 1. รัฐบาลมีนโยบายในการกระจายอำนาจและรายได้ให้แก่องค์กรปกครองส่วนท้องถิ่นตามพระราชบัญญัติกำหนดแผนและขั้นตอนการกระจายอำนาจให้แก่องค์กรปกครองส่วนท้องถิ่นพ.ศ. 2542 2. มีกฎหมายและกฎระเบียบข้อบังคับต่าง ๆ ให้เอื้ออำนวยต่อการปฏิบัติงานขององค์การบริหารส่วนตำบล 3. เทคโนโลยีสารสนเทศที่ทันสมัย ทำให้รับข้อมูลข่าวสารได้รวดเร็ว และนำมาใช้ในการทำงานได้ง่ายขึ้น 4. การส่งเสริมจากภาครัฐในเรื่องการลงทุนในด้านการพัฒนา กลุ่มอาชีพ 5. ที่ตั้งขององค์การบริหารส่วนตำบลเหล่าโฮงงามเหมาะสมเป็นแหล่งพัฒนาทางเศรษฐกิจและเกษตรกรรม 	<ol style="list-style-type: none"> 1. งบประมาณที่ได้รับการสนับสนุนจากภาครัฐไม่เพียงพอต่อความต้องการในการพัฒนา 2. รัฐบาลมีการเปลี่ยนแปลงนโยบายการพัฒนาประเทศบ่อย ส่งผลให้ท้องถิ่นต้องมีการปรับเปลี่ยนนโยบายตามไปด้วย 3. ระเบียบฯ ข้อกฎหมาย จำกัดอำนาจหน้าที่บางประการที่ส่งผลต่อการพัฒนาท้องถิ่น 4. ปัญหาการเมืองระดับประเทศยังไม่มีเสถียรภาพ ยังมีการเปลี่ยนแปลง ทำให้นโยบายการพัฒนาไม่ชัดเจน 5. ปัญหาด้านเศรษฐกิจภายในประเทศเกิดการชะลอตัว 6. เกิดปัญหาภัยแล้งยาวนาน ทำให้ขาดแคลนน้ำอุปโภค – บริโภค ในช่วงฤดูแล้ง 7. ประชาชน และหน่วยงานอื่น ๆ ที่มีอยู่ในพื้นที่ขาดความร่วมมือในการทำงานทำให้ไม่เกิดการบูรณาการร่วม

3.2 การประเมินสถานการณ์สภาพแวดล้อมภายนอกที่เกี่ยวข้อง

ในการจัดทำแผนพัฒนาท้องถิ่น (พ.ศ. 2566 – 2570) ขององค์การบริหารส่วนตำบลเหล่าโฮงงามนั้น ได้ทำการประเมินสถานการณ์สภาพแวดล้อมภายนอกที่เกี่ยวข้อง ซึ่งมีรายละเอียดดังนี้

1. ด้านส่งเสริมคุณภาพชีวิต

1.1 การศึกษาสื่อการเรียนการสอนยังไม่พอเพียง เด็กนักเรียนไม่ได้รับการศึกษาต่อในระดับที่สูงกว่าชั้นพื้นฐาน และขาดงบประมาณในการศึกษา ครอบครัวยากจน

1.2 ประชาชนไม่ค่อยให้ความสำคัญกับการออกกำลังกายและการดูแลสุขภาพของตนเอง

1.3 การแก้ไขปัญหาด้านดูแลผู้สูงอายุ เยาวชน เด็ก สตรี คนพิการ และบุคคลพิเศษทางสังคมเป็นงานที่ต้องอาศัยความร่วมมือจากหลายๆ ส่วนที่ต้องประสานงานกัน ถึงจะเกิดผลสัมฤทธิ์

2. ด้านเศรษฐกิจ

2.1 ประชาชนไม่สามารถรวมกลุ่มกันเพื่อดำเนินการด้านเศรษฐกิจของชุมชนในรูปแบบของกลุ่มอาชีพอย่างเข้มแข็งและขาดแหล่งเงินลงทุนในการทำกิจการและประกอบอาชีพ

2.2 ผลผลิตทางการเกษตรราคาตกต่ำ เนื่องจากต้องผ่านพ่อค้าแม่ค้าคนกลาง

3. ด้านโครงสร้างพื้นฐาน

3.1 ประชาชนต้องการเส้นทางในการสัญจรไปมาเพิ่มมากขึ้น

3.2 ไฟฟ้าส่องสว่างทางและที่สาธารณะยังไม่สามารถดำเนินการครอบคลุมพื้นที่ได้ทั้งหมด

3.3 แหล่งน้ำในการเกษตรไม่พอเพียงในช่วงฤดูแล้งและน้ำประปาสำหรับอุปโภค-บริโภคและยังไม่ได้มาตรฐาน

4. ด้านการรักษาความสงบเรียบร้อยในชุมชน

4.1 ประชาชนยังขาดความร่วมมือในการแก้ไขปัญหาเสพติดและอบายมุขภายในชุมชน

5. ด้านศิลปวัฒนธรรม จารีตประเพณี และภูมิปัญญาท้องถิ่น

5.1 ศิลปะ วัฒนธรรม จารีต ประเพณีถูกสังคมสมัยใหม่ค่อยๆเปลี่ยนแปลงไปและไม่ค่อยมีผู้สืบทอดภูมิปัญญาท้องถิ่น

6. ด้านการบริหารจัดการและอนุรักษ์ทรัพยากรธรรมชาติและสิ่งแวดล้อม

6.1 ปัญหาเรื่องการบริหารจัดการขยะในชุมชน

6.2 ประชาชนขาดจิตสำนึกในการอนุรักษ์ทรัพยากรธรรมชาติและสิ่งแวดล้อม

7. ด้านการบริหารการจัดการองค์กร

7.1 ขาดแคลนบุคลากรในการปฏิบัติงานตามตำแหน่ง

7.2 ขาดอุปกรณ์เครื่องมือ เครื่องใช้ในการปฏิบัติงาน

7.3 ประชาชนไม่ค่อยให้ความสำคัญกับการมีส่วนร่วมในการแสดงความคิดเห็น

ส่วนที่ 3

การนำแผนพัฒนาท้องถิ่นไปสู่การปฏิบัติ

1. ยุทธศาสตร์การพัฒนาและแผนงาน

ที่	ยุทธศาสตร์	ด้าน	แผนงาน	หน่วยงาน รับผิดชอบหลัก	หน่วยงาน สนับสนุน
1	ด้านส่งเสริมคุณภาพชีวิต	ด้านบริหารงานทั่วไป	แผนงานบริหารงานทั่วไป	สำนักปลัด	<ul style="list-style-type: none"> - สำนักปลัด - กองคลัง - กองช่าง - กองการศึกษาฯ - กองสาธารณสุขฯ
		ด้านบริการชุมชนและสังคม	แผนงานการศึกษา	กองการศึกษาฯ	
			แผนงานสาธารณสุข	กองสาธารณสุขฯ	
			แผนงานสังคมสงเคราะห์	สำนักงานปลัด	
			แผนงานสร้างความเข้มแข็งของชุมชน	สำนักงานปลัด กองสาธารณสุขฯ	
			แผนงานการศาสนา วัฒนธรรมและนันทนาการ	กองการศึกษาฯ	
		ด้านการเศรษฐกิจ	แผนงานพาณิชย์	กองช่าง	
ด้านการดำเนินงานอื่น	แผนงบกลาง	สำนักปลัด			
2	ด้านเศรษฐกิจ	ด้านบริการชุมชนและสังคม	แผนงานสร้างความเข้มแข็งของชุมชน	สำนักปลัด	<ul style="list-style-type: none"> - กองคลัง - กองช่าง - กองการศึกษาฯ - กองสาธารณสุขฯ
		ด้านการเศรษฐกิจ	แผนงานการเกษตร	สำนักปลัด	
3	ด้านโครงสร้างพื้นฐาน	ด้านบริการชุมชนและสังคม	แผนงานเคหะและชุมชน	กองช่าง	<ul style="list-style-type: none"> - กองคลัง - กองช่าง - กองการศึกษาฯ - กองสาธารณสุขฯ
		ด้านการเศรษฐกิจ	แผนงานอุตสาหกรรมและการโยธา	กองช่าง	

ที่	ยุทธศาสตร์	ด้าน	แผนงาน	หน่วยงาน รับผิดชอบหลัก	หน่วยงาน สนับสนุน
4	ด้านการรักษาความสงบ เรียบร้อยในชุมชน	ด้านบริหารงานทั่วไป	แผนงานการรักษาความสงบภายใน	สำนักปลัด	- กองคลัง
		ด้านการเศรษฐกิจ	แผนงานอุตสาหกรรมและการโยธา	สำนักปลัด	- กองช่าง - กองการศึกษาฯ - กองสาธารณสุขฯ
5	ด้านศิลปวัฒนธรรม จารีต ประเพณี และภูมิปัญญาท้องถิ่น	ด้านบริการชุมชนและสังคม	แผนงานการศาสนา วัฒนาและนันทนาการ	กองการศึกษาฯ	- สำนักปลัด - กองคลัง - กองช่าง - กองสาธารณสุขฯ
6	ด้านการบริหารจัดการและ อนุรักษ์ทรัพยากรธรรมชาติและ สิ่งแวดล้อม	ด้านบริการชุมชนและสังคม	แผนงานสาธารณสุข	กองสาธารณสุขฯ	- สำนักปลัด
			แผนงานเคหะและชุมชน	กองช่าง กองสาธารณสุขฯ	- กองคลัง - กองช่าง
		ด้านการเศรษฐกิจ	แผนงานการเกษตร	สำนักปลัด	- กองการศึกษาฯ
			แผนงานการพาณิชย์	กองช่าง	- กองสาธารณสุขฯ
7	ด้านการบริหารจัดการองค์กร	ด้านบริหารงานทั่วไป	แผนงานบริหารงานทั่วไป	สำนักปลัด กองคลัง	- สำนักปลัด - กองคลัง
		ด้านบริการชุมชนและสังคม	แผนงานการศึกษา	กองการศึกษาฯ	- กองช่าง
		ด้านการเศรษฐกิจ	แผนงานอุตสาหกรรมและการโยธา	สำนักปลัด กองคลัง กองการศึกษาฯ	- กองการศึกษาฯ - กองสาธารณสุขฯ
รวม	7 ยุทธศาสตร์	4 ด้าน	13 แผนงาน	1 สำนัก 4 กอง	1 สำนัก 4 กอง

2. บัญชีโครงการพัฒนาท้องถิ่น

บัญชีสรุปโครงการพัฒนา
แผนพัฒนาท้องถิ่น (พ.ศ. 2566 - 2570)
องค์การบริหารส่วนตำบลเหล่าไผ่งาม

ยุทธศาสตร์	ปี 2566		ปี 2567		ปี 2568		ปี 2569		ปี 2570		รวม 5 ปี	
	จำนวนโครงการ	งบประมาณ (บาท)	จำนวนโครงการ	งบประมาณ (บาท)	จำนวนโครงการ	งบประมาณ (บาท)	จำนวนโครงการ	งบประมาณ (บาท)	จำนวนโครงการ	งบประมาณ (บาท)	จำนวนโครงการ	งบประมาณ (บาท)
1 ด้านส่งเสริมคุณภาพชีวิต												
1.1 แผนงานบริหารงานทั่วไป	2	750,000	2	750,000	2	750,000	2	750,000	2	750,000	10	3,750,000
1.2 แผนงานการศึกษา	12	31,010,000	12	31,010,000	12	31,010,000	12	31,010,000	12	31,010,000	60	155,050,000
1.3 แผนงานสาธารณสุข	16	3,530,000	16	3,530,000	16	3,530,000	16	3,530,000	16	3,530,000	80	17,650,000
1.4 แผนงานสังคมสงเคราะห์	1	250,000	1	250,000	1	250,000	1	250,000	1	250,000	5	1,250,000
1.5 แผนงานสร้างความเข้มแข็ง ของชุมชน	13	810,000	13	810,000	13	810,000	13	810,000	13	810,000	65	4,050,000
1.5 แผนงานการศาสนาวัฒนธรรม และนันทนาการ	9	66,300,000	9	66,300,000	9	66,300,000	9	66,300,000	9	66,300,000	45	331,500,000
1.7 แผนงานการพาณิชย์	1	200,000	1	200,000	1	200,000	1	200,000	1	200,000	5	1,000,000
1.8 แผนงานงบกกลาง	5	15,800,000	5	16,800,000	5	17,800,000	5	18,800,000	5	19,800,000	25	89,000,000
รวม	59	118,650,000	59	119,650,000	59	120,650,000	59	121,650,000	59	122,650,000	295	603,250,000
2 ด้านเศรษฐกิจ												
2.1 แผนงานสร้างความเข้มแข็ง ของชุมชน	4	810,000	4	810,000	4	810,000	4	810,000	4	810,000	20	4,050,000
2.2 แผนงานการเกษตร	31	96,400,000	31	96,400,000	31	96,400,000	31	96,400,000	31	96,400,000	155	482,000,000
รวม	35	97,210,000	35	97,210,000	35	97,210,000	35	97,210,000	35	97,210,000	175	486,050,000
3 ด้านโครงสร้างพื้นฐาน												
3.1 แผนงานเคหะและชุมชน	52	30,252,000	57	32,065,000	43	27,960,000	55	31,767,000	43	28,470,000	250	150,514,000
3.2 แผนงานอุตสาหกรรมและการ โยธา	274	565,845,600	302	582,805,200	226	557,482,350	267	574,170,210	279	541,531,660	1,348	2,821,835,020
3.3 แผนงานการพาณิชย์	9	21,150,000	8	21,000,000	8	22,800,000	10	23,400,000	10	23,400,000	45	111,750,000
รวม	335	617,247,600	367	635,870,200	277	608,242,350	332	629,337,210	332	593,401,660	1,643	3,084,099,020
4 ด้านการรักษาความสงบเรียบร้อย ในชุมชน												
4.1 แผนงานการรักษาความสงบ ภายใน	20	11,388,500	20	11,388,500	20	11,388,500	20	11,388,500	20	11,388,500	100	56,942,500

ยุทธศาสตร์	ปี 2566		ปี 2567		ปี 2568		ปี 2569		ปี 2570		รวม 5 ปี	
	จำนวนโครงการ	งบประมาณ (บาท)	จำนวนโครงการ	งบประมาณ (บาท)	จำนวนโครงการ	งบประมาณ (บาท)	จำนวนโครงการ	งบประมาณ (บาท)	จำนวนโครงการ	งบประมาณ (บาท)	จำนวนโครงการ	งบประมาณ (บาท)
4.2 แผนงานอุตสาหกรรมและการโยธา	2	1,700,000	2	1,700,000	2	1,700,000	2	1,700,000	2	1,700,000	10	8,500,000
รวม	22	13,088,500	22	13,088,500	22	13,088,500	22	13,088,500	22	13,088,500	110	65,442,500
5 ด้านศิลปวัฒนธรรม จารีตประเพณี และภูมิปัญญาท้องถิ่น												
5.1 แผนงานการศาสนาวัฒนธรรม และนันทนาการ	9	760,000	9	760,000	9	760,000	9	760,000	9	760,000	45	3,800,000
รวม	9	760,000	9	760,000	9	760,000	9	760,000	9	760,000	45	3,800,000
6 ด้านการบริหารจัดการและอนุรักษ์ทรัพยากรธรรมชาติและสิ่งแวดล้อม												
6.1 แผนงานสาธารณสุข	4	4,320,000	4	4,320,000	4	4,320,000	4	4,320,000	4	4,320,000	20	21,600,000
6.2 แผนงานอุตสาหกรรมและการโยธา	22	60,290,500	22	60,290,500	22	60,290,500	22	60,290,500	22	60,290,500	110	301,452,500
6.3 แผนงานการเกษตร	24	23,023,600	24	23,223,600	24	23,923,600	24	23,123,600	24	23,023,600	120	116,318,000
รวม	50	87,634,100	50	87,834,100	50	88,534,100	50	87,734,100	50	87,634,100	250	439,370,500
7 ด้านการบริหารจัดการองค์กร												
7.1 แผนงานบริหารงานทั่วไป	10	2,810,000	10	2,810,000	10	2,810,000	10	2,810,000	10	2,810,000	50	14,050,000
7.2 แผนงานการศึกษา	7	620,000	7	620,000	7	620,000	7	1,070,000	7	620,000	35	3,550,000
7.3 แผนงานอุตสาหกรรมและการโยธา	8	1,880,000	8	1,880,000	8	1,880,000	8	1,880,000	8	1,880,000	40	9,400,000
รวม	25	5,310,000	25	5,310,000	25	5,310,000	25	5,760,000	25	5,310,000	125	27,000,000
รวมทั้งสิ้น	535	939,900,200	567	959,722,800	477	933,794,950	532	955,539,810	532	920,054,260	2,643	4,709,012,020

บัญชีสรุปโครงการพัฒนานำมาจากแผนหมู่บ้านและแผนชุมชน
องค์การบริหารส่วนตำบลเหล่าไโฮงาม

โครงการพัฒนานำมาจากแผนหมู่บ้านและแผนชุมชน	ปี 2566		ปี 2567		ปี 2568		ปี 2569		ปี 2570		รวม 5 ปี	
	จำนวนโครงการ	งบประมาณ (บาท)	จำนวนโครงการ	งบประมาณ (บาท)	จำนวนโครงการ	งบประมาณ (บาท)	จำนวนโครงการ	งบประมาณ (บาท)	จำนวนโครงการ	งบประมาณ (บาท)	จำนวนโครงการ	งบประมาณ (บาท)
	20	25,981,000	22	27,461,000	17	26,851,000	21	27,506,000	23	27,186,000	103	134,985,000
รวมทั้งสิ้น	20	25,981,000	22	27,461,000	17	26,851,000	21	27,506,000	23	27,186,000	103	134,985,000

2. บัญชีโครงการพัฒนาท้องถิ่น

รายละเอียดโครงการพัฒนา
แผนพัฒนาท้องถิ่น (พ.ศ. 2566 - 2570)
อบต.เหล่าไธงาม กุฉินารายณ์ จ.กาฬสินธุ์

ก.ยุทธศาสตร์จังหวัดที่ 4 : การพัฒนาทุนมนุษย์ ลดความเหลื่อมล้ำ สร้างสังคมที่มีความมั่นคงและสงบสุข

ข.ยุทธศาสตร์การพัฒนาขององค์กรปกครองส่วนท้องถิ่นในเขตจังหวัดกาฬสินธุ์ ยุทธศาสตร์ที่ 1 : การพัฒนาคนและสังคมที่มีคุณภาพ

1. ยุทธศาสตร์ที่ 1 : ด้านส่งเสริมคุณภาพชีวิต

1.1 แผนงาน : แผนงานบริหารงานทั่วไป

ที่	โครงการ	วัตถุประสงค์	เป้าหมาย	งบประมาณ					ตัวชี้วัด	ผลที่คาดว่าจะได้รับ	หน่วยงานรับผิดชอบ
				ปี 2566	ปี 2567	ปี 2568	ปี 2569	ปี 2570			
1	จัดงานรัฐพิธีและวันสำคัญของทางราชการ	เพื่อแสดงออกถึงความจงรักภักดี ยึดมั่นในสถาบันชาติ ศาสนา พระมหากษัตริย์	ประชาชนได้ร่วมแสดงความจงรักภักดี	250,000	250,000	250,000	250,000	250,000	ประชาชนได้แสดงออกถึงความจงรักภักดี ยึดมั่นในสถาบันชาติ ศาสนา พระมหากษัตริย์เพิ่มขึ้น	ประชาชนมีส่วนร่วมในการแสดงออกถึงความจงรักภักดี ยึดมั่นในสถาบันชาติ ศาสนา และพระมหากษัตริย์	สำนักปลัด
2	จัดทำซุ้มเฉลิมพระเกียรติภายในตำบล	เพื่อแสดงออกถึงความจงรักภักดี ยึดมั่นในสถาบันชาติ ศาสนา พระมหากษัตริย์	บริเวณภายในตำบล	500,000	500,000	500,000	500,000	500,000	จำนวนซุ้มเฉลิมพระเกียรติที่ได้จัดทำ	ประชาชนได้เทิดพระเกียรติในสถาบันพระมหากษัตริย์	สำนักปลัด

1.2 แผนงาน : แผนงานการศึกษา

ที่	โครงการ	วัตถุประสงค์	เป้าหมาย	งบประมาณ					ตัวชี้วัด	ผลที่คาดว่าจะได้รับ	หน่วยงานรับผิดชอบ
				ปี 2566	ปี 2567	ปี 2568	ปี 2569	ปี 2570			
1	โครงการศึกษาแหล่งเรียนรู้สำหรับเด็ก	เพื่อให้เด็กมีกิจกรรมร่วมกันและเกิดการเรียนรู้	6 ศูนย์	100,000	100,000	100,000	100,000	100,000	จำนวนศูนย์ที่ร่วมโครงการ	ทำให้เกิดประโยชน์มีความสามัคคี/เด็กรู้สึกมีความภาคภูมิใจ	กองการศึกษา ศาสนาและวัฒนธรรม
2	โครงการจัดซื้ออุปกรณ์วัสดุครุภัณฑ์และสื่อการเรียนการสอนเพื่อส่งเสริมประสบการณ์เด็ก	เพื่อให้เด็กเล็กในศูนย์ฯมีอุปกรณ์เล่นเรียน	6 ศูนย์	300,000	300,000	300,000	300,000	300,000	เด็กมีพัฒนาการที่ดีขึ้น	เด็กชั้นปฐมวัยได้รับประโยชน์ด้านพัฒนาการต่าง ๆ ที่เหมาะสมตามวัย	กองการศึกษา ศาสนาและวัฒนธรรม
3	โครงการเข้าค่ายกิจกรรมและแสดงผลงานของศูนย์พัฒนาเด็กเล็กและเด็กอนุบาลของโรงเรียน	เพื่อเผยแพร่ผลงานของศูนย์พัฒนาเด็กเล็กและโรงเรียน	6 ศูนย์ 5 โรงเรียน	50,000	50,000	50,000	50,000	50,000	จำนวนผู้เข้าร่วมโครงการ	ศูนย์พัฒนาเด็กเล็กและโรงเรียนได้รับการพัฒนาการเรื่องการอบรมเด็กมีประสิทธิภาพยิ่งขึ้น	กองการศึกษา ศาสนาและวัฒนธรรม
4	โครงการอบรมให้ความรู้เกี่ยวกับพัฒนาการเด็กแรกเกิด - 5 ปี	เพื่อให้ผู้ดูแลได้รับความรู้และแลกเปลี่ยนประสบการณ์ในเรื่องการพัฒนาเด็ก	1. อสม. 2. แม่และเด็ก 3. ครูผู้ดูแลเด็ก 4. เจ้าหน้าที่สาธารณสุข	50,000	50,000	50,000	50,000	50,000	จำนวนผู้เข้าร่วมอบรม	ทำให้เกิดประโยชน์มีความสามัคคีและเป็นเครือข่ายในการพัฒนาเด็ก	กองการศึกษา ศาสนาและวัฒนธรรม

ที่	โครงการ	วัตถุประสงค์	เป้าหมาย	งบประมาณ					ตัวชี้วัด	ผลที่คาดว่าจะได้รับ	หน่วยงานรับผิดชอบ
				ปี 2566	ปี 2567	ปี 2568	ปี 2569	ปี 2570			
5	โครงการศูนย์เรียนรู้ในชุมชน	เพื่อให้ประชาชนได้เรียนรู้	2 ศูนย์	200,000	200,000	200,000	200,000	200,000	จำนวนศูนย์การเรียนรู้ที่เพิ่มขึ้น	ประชาชนเกิดการเรียนรู้อย่างยั่งยืน	กองการศึกษา ศาสนาและวัฒนธรรม
6	โครงการส่งเสริมกิจกรรมและนันทนาการ พัฒนาการเรียนรู้สำหรับเด็ก เยาวชน ตำบลเหล่าโฮงาม	เพื่อส่งเสริมให้เด็กและเยาวชนกล้าแสดงออก เพื่อกระตุ้นและพัฒนาความคิดของเด็กและเยาวชน	เด็กและเยาวชนในตำบล 200 - 400 คน	100,000	100,000	100,000	100,000	100,000	จำนวนผู้เข้าร่วมอบรม	เด็กและเยาวชนในตำบลได้กล้าแสดงออกรู้บทบาทหน้าที่ของตนเอง	กองการศึกษา ศาสนาและวัฒนธรรม
7	โครงการส่งเสริมรักการอ่าน	เพื่อส่งเสริมให้เด็กและเยาวชนใฝ่เรียนรู้ รักการอ่าน	จำนวนเด็ก 100 - 200 คน	50,000	50,000	50,000	50,000	50,000	จำนวนผู้เข้าร่วมโครงการ	เด็กและเยาวชนรักการอ่านเพิ่มขึ้น	กองการศึกษา ศาสนาและวัฒนธรรม
8	โครงการเด็กและเยาวชนจิตอาสา (4ดี) รู้รักสามัคคีร่วมพัฒนาท้องถิ่น	เพื่อพัฒนาเยาวชนให้มีสุภาพะที่ดี พร้อมเป็นส่วนหนึ่งในการร่วมพัฒนาท้องถิ่นอย่างยั่งยืน เพื่อสร้างจิตสำนึกในด้านจิตสาธารณะและจิตอาสา	เด็กและเยาวชน 100 - 200 คน	50,000	50,000	50,000	50,000	50,000	จำนวนผู้เข้าร่วมโครงการ	เด็กและเยาวชนมีความสามัคคี มีจิตสำนึกในด้านจิตอาสา จิตสาธารณะ อยู่ร่วมกับส่วนรวมได้	กองการศึกษา ศาสนาและวัฒนธรรม

ที่	โครงการ	วัตถุประสงค์	เป้าหมาย	งบประมาณ					ตัวชี้วัด	ผลที่คาดว่าจะได้รับ	หน่วยงานรับผิดชอบ
				ปี 2566	ปี 2567	ปี 2568	ปี 2569	ปี 2570			
9	โครงการส่งเสริมความรู้สุขภาพและความปลอดภัยสำหรับเด็กปฐมวัย	เพื่อส่งเสริมให้เด็กและเยาวชนใฝ่เรียนใฝ่รู้ รักการอ่าน	จำนวนเด็ก 100 - 200 คน	50,000	50,000	50,000	50,000	50,000	จำนวนผู้เข้าร่วมโครงการ	เด็กและเยาวชนรักการอ่านเพิ่มขึ้น	กองการศึกษา ศาสนาและวัฒนธรรม
10	โครงการร่วมใจ ลด ละ เลิกบุหรี่เพื่อชีวิที่มีสุข	เพื่อให้เด็กและเยาวชนมีความรู้ความเข้าใจตระหนักถึงโทษภัยบุหรี่ และปรับลดพฤติกรรมลดเลิกบุหรี่และผู้ที่เกี่ยวข้องรับการอบรมกลุ่มเสี่ยงไม่เป็นผู้สูบบุหรี่รายใหม่	ผู้เข้าร่วมโครงการ 50 - 100 คน	60,000	60,000	60,000	60,000	60,000	จำนวนผู้เข้าร่วมโครงการ	เด็กและเยาวชนมีความรู้ความเข้าใจตระหนักถึงโทษภัยของบุหรี่และปรับพฤติกรรมลดเลิกบุหรี่	กองการศึกษา ศาสนาและวัฒนธรรม

1.3 แผนงาน : แผนงานสาธารณสุข

ที่	โครงการ	วัตถุประสงค์	เป้าหมาย	งบประมาณ					ตัวชี้วัด	ผลที่คาดว่าจะได้รับ	หน่วยงานรับผิดชอบ
				ปี 2566	ปี 2567	ปี 2568	ปี 2569	ปี 2570			
1	โครงการควบคุมโรคพิษสุนัขบ้าและสัตว์ปีก	เพื่อป้องกันไม่ให้เกิดโรคพิษสุนัขบ้าในสุนัข-แมว	สุนัข-แมวและสัตว์ปีก ในพื้นที่ตำบลเหล่าโฮงาม	50,000	50,000	50,000	50,000	50,000	จำนวนสุนัขและแมวได้รับการฉีดวัคซีนป้องกัน	ไม่มี สุนัขหรือแมว และประชาชนป่วยด้วยโรคพิษสุนัขบ้า	กองสาธารณสุขและสิ่งแวดล้อม
2	จัดอบรมให้ความรู้เกี่ยวกับโรคไม่ติดต่อและโรคติดต่อ หมู่ 1 -12	เพื่ออบรมให้ความรู้แก่ประชาชนด้านโรคไม่ติดต่อและโรคติดต่อ	1 ครั้งต่อปี อสม. ผู้ดูแลผู้ป่วย ฯลฯ	100,000	100,000	100,000	100,000	100,000	จำนวนผู้เข้าอบรม	ประชาชน/ผู้นำด้านสุขภาพได้รับความรู้และนำไปเผยแพร่ในชุมชน	กองสาธารณสุขและสิ่งแวดล้อม

ที่	โครงการ	วัตถุประสงค์	เป้าหมาย	งบประมาณ					ตัวชี้วัด	ผลที่คาดว่าจะได้รับ	หน่วยงานรับผิดชอบ
				ปี 2566	ปี 2567	ปี 2568	ปี 2569	ปี 2570			
3	โครงการควบคุมโรคติดต่อ	เพื่อป้องกันโรคและระงับโรคติดต่อ	4 ครั้ง	40,000	40,000	40,000	40,000	40,000	จำนวนโรคติดต่อที่ลดลง	ประชาชนปลอดภัย	กองสาธารณสุขและสิ่งแวดล้อม
4	การจัดอบรมการดูแลรักษาพยาบาลสัตว์/การผสมเทียมสัตว์	เพื่อดูแลรักษาสัตว์ไม่เกิดโรค	1 ครั้ง 120 คน	20,000	20,000	20,000	20,000	20,000	จำนวนผู้เข้าอบรม	ประชาชนได้รับความรู้ในการดูแลรักษา ป้องกันโรคของสัตว์เลี้ยง	กองสาธารณสุขและสิ่งแวดล้อม
5	โครงการส่งเสริมผู้สูงอายุใส่ใจผู้ด้อยโอกาสและคนไร้ที่พึ่ง	เพื่อสร้างขวัญและกำลังใจให้ผู้สูงอายุและผู้ด้อยโอกาส	12 หมู่บ้าน	100,000	100,000	100,000	100,000	100,000	จำนวนผู้สูงอายุผู้ด้อยโอกาสและคนไร้ที่พึ่ง	เพื่อช่วยเหลือผู้สูงอายุและผู้ด้อยโอกาสเบื้องต้น	กองสาธารณสุขและสิ่งแวดล้อม
6	โครงการผู้สูงวัยไทรงามตำบลเหล่าโฮงาม	เพื่อส่งเสริมกิจกรรมของผู้สูงอายุและเป็นเสริมการเรียนรู้ให้ผู้สูงอายุ	12 หมู่บ้าน	80,000	80,000	80,000	80,000	80,000	จำนวนผู้เข้าร่วมโครงการ	เพื่อให้ผู้สูงอายุได้ทำกิจกรรมร่วมกัน	กองสาธารณสุขและสิ่งแวดล้อม

ที่	โครงการ	วัตถุประสงค์	เป้าหมาย	งบประมาณ					ตัวชี้วัด	ผลที่คาดว่าจะได้รับ	หน่วยงานรับผิดชอบ
				ปี 2566	ปี 2567	ปี 2568	ปี 2569	ปี 2570			
7	จัดซื้ออุปกรณ์การแพทย์ให้แก่ศูนย์สุขภาพทุกหมู่บ้าน	เพื่อใช้ในการปฐมพยาบาลเบื้องต้น	12 ชุด	120,000	120,000	120,000	120,000	120,000	จำนวนอุปกรณ์การแพทย์เพิ่มขึ้น	สามารถให้บริการประชาชนได้ทันทั่วทั้ง	กองสาธารณสุขและสิ่งแวดล้อม
8	โครงการอาหารปลอดภัยสมุนไพรพื้นบ้าน	เพื่อส่งเสริมให้ประชาชนรับประทานอาหารที่ปลอดภัย	ปีละ 1 ครั้ง	50,000	50,000	50,000	50,000	50,000	จำนวนผู้เข้าร่วมโครงการ	ประชาชนมีคุณภาพดีปราศจากโรคภัย	กองสาธารณสุขและสิ่งแวดล้อม
9	โครงการอยู่ดีมีสุข	เพื่อให้ประชาชนมีวิถีการเป็นอยู่ที่ดีขึ้น	ปีละ 1 ครั้ง	100,000	100,000	100,000	100,000	100,000	จำนวนผู้เข้าร่วมโครงการ	ประชาชนมีวิถีการเป็นอยู่ที่ดีขึ้น	กองสาธารณสุขและสิ่งแวดล้อม
10	โครงการ 3 อ. (อารมณ์ อาหาร ออกกำลังกาย)	เพื่อส่งเสริมให้ประชาชนมีคุณภาพดี	ปีละ 1 ครั้ง	70,000	70,000	70,000	70,000	70,000	จำนวนผู้เข้าร่วมโครงการ	ประชาชนมีคุณภาพ และวิถีการเป็นอยู่ที่ดีขึ้น	กองสาธารณสุขและสิ่งแวดล้อม

ที่	โครงการ	วัตถุประสงค์	เป้าหมาย	งบประมาณ					ตัวชี้วัด	ผลที่คาดว่าจะได้รับ	หน่วยงานรับผิดชอบ
				ปี 2566	ปี 2567	ปี 2568	ปี 2569	ปี 2570			
11	โครงการสำรวจข้อมูลจำนวนสัตว์และชิ้นทะเบียนจำนวนสัตว์ตามโครงการสัตว์ปลอดโรคคนปลอดภัยจากโรคพิษสุนัขบ้า ตามพระปณิธาน ศ.ดร.สมเด็จพระเจ้าลูกเธอ เจ้าฟ้าจุฬาภรณวลัยลักษณ์ อัครราชกุมารี	เพื่อสำรวจจำนวนสัตว์และชิ้นทะเบียนจำนวนสัตว์ภายในพื้นที่ตำบลเหล่าโฮงาม	พื้นที่ อบต.เหล่าโฮงาม	20,000	20,000	20,000	20,000	20,000	จำนวนสัตว์ที่ได้ขึ้นทะเบียน	ได้ข้อมูลจำนวนสัตว์ที่แน่นอน และสามารถป้องกันโรคพิษสุนัขบ้า	กองสาธารณสุขและสิ่งแวดล้อม
12	โครงการขับเคลื่อนโครงการสัตว์ปลอดโรคคนปลอดภัยจากโรคพิษสุนัขบ้า ตามพระปณิธาน ศ.ดร.สมเด็จพระเจ้าลูกเธอ เจ้าฟ้าจุฬาภรณวลัยลักษณ์ อัครราชกุมารี	เพื่อขับเคลื่อนโครงการฯ เพื่อพื้นที่ปราศจากโรคพิษสุนัขบ้า	พื้นที่ อบต.เหล่าโฮงาม	100,000	100,000	100,000	100,000	100,000	จำนวนสัตว์ที่ได้ขึ้นทะเบียน	ได้ข้อมูลจำนวนสัตว์ที่แน่นอน และสามารถป้องกันโรคพิษสุนัขบ้า	กองสาธารณสุขและสิ่งแวดล้อม
13	โครงการขับเคลื่อนโครงการสัตว์ปลอดโรคคนปลอดภัยจากโรคพิษสุนัขบ้า ตามพระปณิธาน ศ.ดร.สมเด็จพระเจ้าลูกเธอ เจ้าฟ้าจุฬาภรณวลัยลักษณ์ อัครราชกุมารี	เพื่อขับเคลื่อนโครงการฯ เพื่อพื้นที่ปราศจากโรคพิษสุนัขบ้า	พื้นที่ อบต.เหล่าโฮงาม	100,000	100,000	100,000	100,000	100,000	จำนวนสัตว์ที่ปลอดจากโรคพิษสุนัขบ้า	พื้นที่ปราศจากโรคพิษสุนัขบ้า	กองสาธารณสุขและสิ่งแวดล้อม

ที่	โครงการ	วัตถุประสงค์	เป้าหมาย	งบประมาณ					ตัวชี้วัด	ผลที่คาดว่าจะได้รับ	หน่วยงานรับผิดชอบ
				ปี 2566	ปี 2567	ปี 2568	ปี 2569	ปี 2570			
14	โครงการก่อสร้างกรงกักสัตว์	เพื่อกักสัตว์ที่เฝ้าระวังว่าจะเป็นโรคพิษสุนัขบ้า	จำนวน 1 กรง กว้าง 3 เมตร ยาว 3 เมตร สูง 1.5 เมตร	30,000	30,000	30,000	30,000	30,000	จำนวนกรงกักสัตว์ที่เพิ่มขึ้น	สามารถกักกันสัตว์ที่คาดว่าจะเป็นโรคพิษสุนัขบ้าได้	กองสาธารณสุขและสิ่งแวดล้อม
15	โครงการ TO BE NUMBER ONE	เพื่อให้ตระหนักและเห็นความสำคัญของปัญหายาเสพติด	เยาวชนกลุ่มเสี่ยง	50,000	50,000	50,000	50,000	50,000	จำนวนผู้เข้าร่วมโครงการ	'คนในสังคม มีร่างกายแข็งแรง มีสุขภาพจิตดี และไม่ไปยุ่งเกี่ยวกับ ยาเสพติด	กองสาธารณสุขและสิ่งแวดล้อม

1.4 แผนงาน : แผนงานสังคมสงเคราะห์

ที่	โครงการ	วัตถุประสงค์	เป้าหมาย	งบประมาณ					ตัวชี้วัด	ผลที่คาดว่าจะได้รับ	หน่วยงานรับผิดชอบ
				ปี 2566	ปี 2567	ปี 2568	ปี 2569	ปี 2570			
1	โครงการก่อสร้าง ซ่อมแซมบ้านผู้สูงอายุ ผู้พิการและผู้ด้อยโอกาส	เพื่อให้สามารถ ดำรงชีพเหมือน บุคคลทั่วไป	ปีละ 5 ครั้ง	250,000	250,000	250,000	250,000	250,000	จำนวนบ้านที่ ได้รับการ ซ่อมแซม	ผู้สูงอายุ ผู้ พิการ ผู้ด้อยโอกาสมี บ้านพักที่ดี	สำนักปลัด

1.5 แผนงาน : แผนงานสร้างความเข้มแข็งของชุมชน

ที่	โครงการ	วัตถุประสงค์	เป้าหมาย	งบประมาณ					ตัวชี้วัด	ผลที่คาดว่าจะได้รับ	หน่วยงานรับผิดชอบ
				ปี 2566	ปี 2567	ปี 2568	ปี 2569	ปี 2570			
1	จัดงานวันผู้สูงอายุ แห่งชาติ	เพื่อแสดงออกถึง ความเคารพนับ ถือต่อผู้สูงอายุ/ผู้ มีพระคุณ	200 - 500 คน	20,000	20,000	20,000	20,000	20,000	จำนวน ผู้เข้าร่วม โครงการ	ผู้สูงอายุได้ร่วม ในกิจกรรมต่างๆ	สำนักปลัด
2	โครงการเสริมสร้าง ศักยภาพผู้สูงอายุให้ พึ่งตนเองได้	เพื่อส่งเสริมให้ ผู้สูงอายุพึ่งพา ตนเองได้	ผู้สูงอายุตำบล เหล่าโฮงาม	30,000	30,000	30,000	30,000	30,000	ร้อยละของ ผู้สูงอายุที่ พึ่งพาตนเองได้	ผู้สูงอายุ สามารถดูแล ตนเองได้	สำนักปลัด
3	โครงการสร้างชุมชน เกื้อกูล เพิ่มพูนน้ำใจ สร้างวิถีไทยสามัคคี	ส่งเสริมการมีส่วนร่วม ระหว่างภาค ประชาชน ภาครัฐ และภาคเอกชน เสริมสร้าง จิตสำนึกความ สามัคคีและความ เข้มแข็งให้แก่ชุมชน	หมู่ 1 - 12	50,000	50,000	50,000	50,000	50,000	จำนวน หมู่บ้านที่เข้า ร่วมโครงการ	ประชาชนมี จิตสำนึก สาธารณะ ชุมชนเกิดความ รักสามัคคี ชุมชนมีความ เข้มแข็ง	สำนักปลัด

ที่	โครงการ	วัตถุประสงค์	เป้าหมาย	งบประมาณ					ตัวชี้วัด	ผลที่คาดว่าจะได้รับ	หน่วยงานรับผิดชอบ
				ปี 2566	ปี 2567	ปี 2568	ปี 2569	ปี 2570			
4	โครงการรณรงค์ปลอดเหล้า,อบายมุขในงานศพภายในตำบล	เพื่อสร้างค่านิยมที่ดีแก่ชุมชน	12 หมู่	30,000	30,000	30,000	30,000	30,000	จำนวนหมู่บ้านที่เข้าร่วมโครงการ	ประชาชนทั่วทั้งตำบล	สำนักปลัด
5	โครงการส่งเสริมครอบครัวอบอุ่นในชุมชน	เพื่อความรักใคร่กันภายในครอบครัว	ปีละ 120 ครอบครัว	60,000	60,000	60,000	60,000	60,000	จำนวนครอบครัวที่ได้รับการส่งเสริม	เกิดความรักใคร่สามัคคีกันภายในครอบครัว	สำนักปลัด
6	โครงการสร้างจิตอาสาเพื่อพัฒนาชุมชน	เพื่อสร้างจิตสำนึกในด้านจิตสาธารณะหรือจิตอาสา	12หมู่บ้าน 240 คน	30,000	30,000	30,000	30,000	30,000	จำนวนจิตอาสาที่เพิ่มขึ้น	เพื่อความสะดวกสบายในชุมชนลดแหล่งสะสมของเชื้อโรค	สำนักปลัด
7	โครงการอบรมพัฒนาศักยภาพแกนนำสภาเด็กและเยาวชน(พลังเยาวชนไทยร่วมใจพัฒนาชาติ)	เพื่อให้เด็กและเยาวชนได้มีแกนนำสภาเด็กและเยาวชนแต่ละหมู่บ้าน	เด็กและเยาวชนตำบลเหล่าโฮงงาม 120 คน	80,000	80,000	80,000	80,000	80,000	จำนวนผู้เข้าอบรม	แกนนำสภาเด็กและเยาวชนได้รู้บทบาทและหน้าที่ของตนต่อชุมชน	กองการศึกษา ศาสนาและวัฒนธรรม
8	โครงการฝึกอบรมส่งเสริมอาชีพของกลุ่มสตรี	เพื่อพัฒนาศักยภาพ/ทักษะของกลุ่มสตรีตำบลเหล่าโฮงงาม	กลุ่มสตรีภายในตำบล	100,000	100,000	100,000	100,000	100,000	จำนวนกลุ่มอาชีพ	กลุ่มสตรีมีอาชีพและมีทักษะในการประกอบอาชีพ	สำนักปลัด

ที่	โครงการ	วัตถุประสงค์	เป้าหมาย	งบประมาณ					ตัวชี้วัด	ผลที่คาดว่าจะได้รับ	หน่วยงานรับผิดชอบ
				ปี 2566	ปี 2567	ปี 2568	ปี 2569	ปี 2570			
9	โครงการเศรษฐกิจพอเพียงเพิ่มมูลค่าผลผลิตทางการเกษตร	เพื่อส่งเสริมสินค้าทางการเกษตร	ปีละ 1 ครั้ง	100,000	100,000	100,000	100,000	100,000	ร้อยละของมูลค่าผลผลิตทางการเกษตรที่เพิ่มขึ้น	ผลผลิตทางการเกษตรมีมูลค่าเพิ่มมากขึ้น	สำนักปลัด
10	โครงการฝึกอบรมให้ความรู้แก่เกษตรกรในตำบลเหล่าโฮงาม	เพื่อให้ความรู้ด้านการเกษตรแบบพึ่งพาตนเองได้และพัฒนาฝีมือแรงงาน	ปีละ 1 ครั้ง	100,000	100,000	100,000	100,000	100,000	จำนวนผู้เข้าร่วมอบรม	เกษตรกรมีความรู้ด้านการเกษตรและการพัฒนาฝีมือแรงงาน	สำนักปลัด
11	โครงการอบรมศึกษาดูงานเพื่อพัฒนาตนเองพัฒนาชุมชนสู่การพัฒนาท้องถิ่น	เพื่อนำความรู้มาพัฒนาตนเองชุมชนและท้องถิ่น	ปีละ 240 คน	50,000	50,000	50,000	50,000	50,000	จำนวนผู้เข้าร่วมโครงการ	ชุมชนได้รับการพัฒนาที่ดีขึ้น	สำนักปลัด
12	โครงการฝึกอบรมลูกเสือชาวบ้าน	เพื่อมุ่งส่งเสริมการฝึกอบรมลูกเสือชาวบ้านให้ขยายสู่สังคมมากยิ่งขึ้นเพื่อพัฒนาคุณภาพของประชาชนเพื่อพัฒนาศักยภาพคนให้เป็นพลเมืองดี	ฝึกอบรมจำนวน 1 รุ่น ผู้เข้ารับการอบรม 120 - 160 คน	150,000	150,000	150,000	150,000	150,000	จำนวนผู้เข้าร่วมโครงการ	สมาชิกลูกเสือชาวบ้านมีส่วนร่วมในการพัฒนาชุมชนของตนเองเป็นตัวอย่างที่ดีของชุมชน	สำนักปลัด

ที่	โครงการ	วัตถุประสงค์	เป้าหมาย	งบประมาณ					ตัวชี้วัด	ผลที่คาดว่าจะได้รับ	หน่วยงานรับผิดชอบ
				ปี 2566	ปี 2567	ปี 2568	ปี 2569	ปี 2570			
13	โครงการอบรมอาชีพแก่ผู้พิการ	ผู้พิการมีอาชีพและสามารถดำรงชีวิตอยู่ได้อย่างมีความสุข	50 ราย	10,000	10,000	10,000	10,000	10,000	จำนวนผู้พิการ	ผู้พิการมีอาชีพและมีรายได้	สำนักปลัด

1.6 แผนงาน : แผนงานการศาสนาวัฒนธรรมและนันทนาการ

ที่	โครงการ	วัตถุประสงค์	เป้าหมาย	งบประมาณ					ตัวชี้วัด	ผลที่คาดว่าจะได้รับ	หน่วยงานรับผิดชอบ
				ปี 2566	ปี 2567	ปี 2568	ปี 2569	ปี 2570			
1	โครงการแข่งขันกีฬาตำบลเหล่าโฮงามตำบลยาเสพตติ	เพื่อส่งเสริมการเล่นกีฬา	300 - 500 คน	200,000	200,000	200,000	200,000	200,000	จำนวนผู้เข้าร่วมโครงการ	ประชาชนมีร่างกายแข็งแรงและห่างไกลยาเสพติด	กองการศึกษา ศาสนาและวัฒนธรรม
2	โครงการส่งเสริมการแข่งขันกีฬาศูนย์พัฒนาเด็กเล็ก	เพื่อให้เด็กได้มีกิจกรรมด้านการออกกำลังกาย	ศูนย์พัฒนาเด็กเล็กในเขตอำเภอ	50,000	50,000	50,000	50,000	50,000	จำนวนผู้เข้าร่วมโครงการ	เด็กได้รับบทบาทหน้าที่ของตนเอง	กองการศึกษา ศาสนาและวัฒนธรรม
3	โครงการส่งเสริมกิจกรรมการแข่งขันกีฬาฟุตบอลเหล่าโฮงามคัพให้แก่ศูนย์กีฬาตำบลเหล่าโฮงาม	เพื่อเป็นการส่งเสริมการออกกำลังกายด้วยการเล่นกีฬา	300 - 500 คน	100,000	100,000	100,000	100,000	100,000	จำนวนผู้เข้าร่วมกิจกรรม	ประชาชนมีสุขภาพที่แข็งแรงสมบูรณ์	กองการศึกษา ศาสนาและวัฒนธรรม
4	โครงการกีฬาท้องถิ่นสัมพันธ์	เพื่อประชาชนได้ออกกำลังกายและห่างไกลยาเสพติด	500 - 1,500 คน	50,000	50,000	50,000	50,000	50,000	จำนวนผู้เข้าร่วมโครงการ	ประชาชนห่างไกลยาเสพติด	กองการศึกษา ศาสนาและวัฒนธรรม
5	โครงการแข่งขันกีฬาผู้สูงอายุตำบลเหล่าโฮงาม	เพื่อให้ผู้สูงอายุได้ออกกำลังกาย	200 - 500 คน	100,000	100,000	100,000	100,000	100,000	จำนวนผู้เข้าร่วมโครงการ	ผู้สูงอายุได้ออกกำลังกายและมีสุขภาพร่างกายแข็งแรง	กองการศึกษา ศาสนาและวัฒนธรรม

1.7 แผนงาน : แผนงานการพาณิชย์

ที่	โครงการ	วัตถุประสงค์	เป้าหมาย	งบประมาณ					ตัวชี้วัด	ผลที่คาดว่าจะได้รับ	หน่วยงานรับผิดชอบ
				ปี 2566	ปี 2567	ปี 2568	ปี 2569	ปี 2570			
1	จัดซื้อวัสดุวิทยาศาสตร์หรือการแพทย์	เพื่อใช้บำบัดน้ำประปา	จัดซื้อสารส้ม คลอรีน ทรายกรองน้ำ ถ่านกรองน้ำ	200,000	200,000	200,000	200,000	200,000	น้ำประปาที่มีความสะอาดขึ้น	ประชาชนมีน้ำอุปโภคที่สะอาดปลอดภัย	กองช่าง

1.8 แผนงาน : แผนงานงบกลาง

ที่	โครงการ	วัตถุประสงค์	เป้าหมาย	งบประมาณ					ตัวชี้วัด	ผลที่คาดว่าจะได้รับ	หน่วยงานรับผิดชอบ
				ปี 2566	ปี 2567	ปี 2568	ปี 2569	ปี 2570			
1	โครงการสงเคราะห์เบี้ยยังชีพผู้สูงอายุ	เพื่อสงเคราะห์ช่วยเหลือผู้สูงอายุ	ผู้สูงอายุตำบลเหล่าโฮงาม	11,500,000	12,500,000	13,500,000	14,500,000	15,500,000	จำนวนผู้สูงอายุที่ได้รับการช่วยเหลือ	ผู้สูงอายุมีความเป็นอยู่ที่ดีขึ้น	สำนักปลัด
2	โครงการสงเคราะห์เบี้ยยังชีพผู้พิการ	เพื่อสงเคราะห์ช่วยเหลือผู้พิการ	ผู้พิการตำบลเหล่าโฮงาม	3,000,000	3,000,000	3,000,000	3,000,000	3,000,000	จำนวนผู้พิการที่ได้รับการช่วยเหลือ	ผู้พิการมีความเป็นอยู่ที่ดีขึ้น	สำนักปลัด
3	โครงการสงเคราะห์เบี้ยยังชีพผู้ป่วยโรคเอดส์	เพื่อสงเคราะห์ช่วยเหลือผู้ป่วยโรคเอดส์	ผู้ป่วยโรคเอดส์ตำบลเหล่าโฮงาม	100,000	100,000	100,000	100,000	100,000	จำนวนผู้ป่วยโรคเอดส์ที่ได้รับการช่วยเหลือ	ผู้ป่วยโรคเอดส์มีความเป็นอยู่ที่ดีขึ้น	สำนักปลัด

ที่	โครงการ	วัตถุประสงค์	เป้าหมาย	งบประมาณ					ตัวชี้วัด	ผลที่คาดว่าจะได้รับ	หน่วยงานรับผิดชอบ
				ปี 2566	ปี 2567	ปี 2568	ปี 2569	ปี 2570			
4	โครงการเงินสำรองจ่าย	เพื่อจ่ายในกรณีจำเป็นหรือบรรเทาความเดือดร้อนที่ไม่สามารถคาดการณ์ล่วงหน้าได้	ประชาชนตำบลเหล่าโฮงาม	1,000,000	1,000,000	1,000,000	1,000,000	1,000,000	จำนวนประชาชนที่ได้รับความช่วยเหลือ	ประชาชนได้รับการช่วยเหลือที่ดีขึ้น	สำนักปลัด
5	โครงการกองทุนสวัสดิการชุมชนตำบล	เพื่อจัดสวัสดิการให้กับประชาชนได้รับสวัสดิการอย่างเท่าเทียมและทั่วถึง	ภายในตำบล	200,000	200,000	200,000	200,000	200,000	จำนวนประชาชนที่ได้รับสวัสดิการ	ประชาชนได้รับสวัสดิการอย่างทั่วถึง	สำนักปลัด

ก.ยุทธศาสตร์ที่ 1 : พัฒนาศักยภาพที่มุ่งเน้นการผลิตสินค้าเกษตรและอาหารปลอดภัย, ยุทธศาสตร์ที่ 2 : ยกระดับคุณภาพและรายได้ด้านการท่องเที่ยว และส่งเสริมการค้า การลงทุนนวัตกรรมให้ได้มาตรฐานและแข่งขันได้

ข.ยุทธศาสตร์การพัฒนาขององค์กรปกครองส่วนท้องถิ่นในเขตจังหวัดกาฬสินธุ์ ยุทธศาสตร์ที่ 2 : การพัฒนาการผลิตทางการเกษตร, ยุทธศาสตร์ที่ 4 : การพัฒนาเศรษฐกิจและการท่องเที่ยว

2 ยุทธศาสตร์ที่ 2 : ยุทธศาสตร์ด้านการเศรษฐกิจ

2.1 แผนงาน : แผนงานสร้างความเข้มแข็งของชุมชน

ที่	โครงการ	วัตถุประสงค์	เป้าหมาย	งบประมาณ					ตัวชี้วัด	ผลที่คาดว่าจะได้รับ	หน่วยงานรับผิดชอบ
				ปี 2566	ปี 2567	ปี 2568	ปี 2569	ปี 2570			
1	โครงการส่งเสริมการสร้างรายได้ให้กับประชาชนตำบลเหล่าโฮงาม หมู่ 1 - 12	เพื่อส่งเสริมการประกอบอาชีพแบบยั่งยืน	กลุ่มวิสาหกิจชุมชนอบต.เหล่าโฮงาม หน่วยงาน เช่น กลุ่มเลี้ยงโค กระบือ, กลุ่มปลูกถั่วลิสงและ, กลุ่มแปรรูปถั่วลิสง ฯลฯ - ส่งเสริมตลาดนัดภายในตำบล	700,000	700,000	700,000	700,000	700,000	กลุ่มอาชีพได้รับการส่งเสริมเพิ่มขึ้น	ทำให้ราษฎรมีรายได้เพิ่มขึ้น	สำนักปลัด

ที่	โครงการ	วัตถุประสงค์	เป้าหมาย	งบประมาณ					ตัวชี้วัด	ผลที่คาดว่าจะได้รับ	หน่วยงานรับผิดชอบ
				ปี 2566	ปี 2567	ปี 2568	ปี 2569	ปี 2570			
2	โครงการส่งเสริมการท่องเที่ยวภายในตำบลเหล่าโฮงาม	เพื่อส่งเสริมการท่องเที่ยวภายในตำบลให้เป็นรู้จักแพร่หลาย	วัฒนธรรมวิถีชีวิตชาวไทยบ้านหนองเม็ก หมู่ 5, 12 แหล่งท่องเที่ยว ถ้ำกหมู 5 พุทธอุทยานวัดป่าภูน้อย วัดถ้ำหลวง วัดถ้ำพลบ วัดป่าภูถ้ำพระหนองพานเมืองและแหล่งท่องเที่ยวอื่นๆ ภายในตำบล	30,000	30,000	30,000	30,000	30,000	จำนวนนักท่องเที่ยวที่เพิ่มขึ้น	มีนักท่องเที่ยวเข้ามาท่องเที่ยวภายในตำบลและสร้างรายได้ให้ประชาชน	สำนักปลัด
3	โครงการพัฒนาคุณภาพผลิตภัณฑ์ชุมชนสินค้า O-TOP เพื่อนำไปสู่การเป็นวิสาหกิจชุมชน	เพื่อให้ผลิตภัณฑ์ชุมชนสินค้า O-TOP ตำบลเหล่าโฮงามมีคุณภาพได้มาตรฐาน เพื่อสนับสนุนให้กลุ่มอาชีพไปสู่การจดเป็นวิสาหกิจชุมชน	12 กลุ่ม	30,000	30,000	30,000	30,000	30,000	กลุ่มอาชีพได้รับการพัฒนาเพิ่มขึ้น	สินค้าชุมชน O-TOP ได้มาตรฐานมีคุณภาพกลุ่มอาชีพจดเป็นกลุ่มวิสาหกิจชุมชน 12 กลุ่ม	สำนักปลัด

ที่	โครงการ	วัตถุประสงค์	เป้าหมาย	งบประมาณ					ตัวชี้วัด	ผลที่คาดว่าจะได้รับ	หน่วยงานรับผิดชอบ
				ปี 2566	ปี 2567	ปี 2568	ปี 2569	ปี 2570			
4	โครงการจัดตั้งศูนย์เรียนรู้ด้านการเกษตรตำบลเหล่าโฮงาม	เพื่อให้ผลิตภัณฑ์ชุมชนสินค้า O-TOPตำบลเหล่าโฮงามมีคุณภาพได้มาตรฐาน เพื่อสนับสนุนให้กลุ่มอาชีพไปสู่การจดเป็นวิสาหกิจชุมชน	12 กลุ่ม	50,000	50,000	50,000	50,000	50,000	กลุ่มอาชีพได้รับการพัฒนาเพิ่มขึ้น	สินค้าชุมชน O-TOP ได้มาตรฐานมีคุณภาพกลุ่มอาชีพจดเป็นกลุ่มวิสาหกิจชุมชน 12 กลุ่ม	สำนักปลัด

2.2 แผนงาน : แผนงานการเกษตร

ที่	โครงการ	วัตถุประสงค์	เป้าหมาย	งบประมาณ					ตัวชี้วัด	ผลที่คาดว่าจะได้รับ	หน่วยงานรับผิดชอบ
				ปี 2566	ปี 2567	ปี 2568	ปี 2569	ปี 2570			
1	ก่อสร้างระบบสูบน้ำพลังงานแสงอาทิตย์สำหรับการเกษตร (แบบฝิวดิน) ฝายห้วยจุมจันตอนบน บ้านเหล่าโฮงาม หมู่ที่ 9	เพื่อเพิ่มประสิทธิภาพในการใช้ประโยชน์จากแหล่งน้ำธรรมชาติและเพิ่มประสิทธิภาพการปลูกพืชของกลุ่มเกษตรกร	ระบบสูบน้ำด้วยพลังงานแสงอาทิตย์เพื่อการเกษตร จำนวน 1 แห่ง พิกัดที่ตั้ง 16.485369, 104.141950	10,000,000	10,000,000	10,000,000	10,000,000	10,000,000	สามารถลดการใช้เชื้อเพลิงในการสูบน้ำได้ร้อยละ 80	เกษตรกรผู้เข้าร่วมโครงการมีรายได้ครัวเรือนเพิ่มขึ้น	สำนักปลัด
2	โครงการพัฒนาศูนย์บริการและถ่ายทอดเทคโนโลยีการเกษตรประจำตำบล	เพื่อเป็นศูนย์กลางในการถ่ายทอดความรู้ด้านเกษตรให้แก่ประชาชน	1 ศูนย์	60,000	60,000	60,000	60,000	60,000	ผู้ใช้บริการได้รับประโยชน์เพิ่มขึ้น	เกษตรกรได้รับการถ่ายทอดความรู้ด้านการเกษตร	สำนักปลัด

ที่	โครงการ	วัตถุประสงค์	เป้าหมาย	งบประมาณ					ตัวชี้วัด	ผลที่คาดว่าจะได้รับ	หน่วยงานรับผิดชอบ
				ปี 2566	ปี 2567	ปี 2568	ปี 2569	ปี 2570			
3	โครงการส่งเสริมอาชีพด้านปศุสัตว์ภายในตำบล	เพื่อในประชาชนมีอาชีพที่ดีและสร้างรายได้ให้เกษตรกร	12 หมู่บ้าน 240 คน	30,000	30,000	30,000	30,000	30,000	จำนวนผู้เข้าร่วมโครงการ	สร้างรายได้ให้เกษตรกรในตำบล	สำนักปลัด
4	โครงการพัฒนาข้อมูลด้านการเกษตรและแหล่งน้ำของศูนย์บริการถ่ายทอดเทคโนโลยีการเกษตรประจำตำบลเหล่าโฮงาม	เพื่อพัฒนาข้อมูลด้านการเกษตรในการจัดการบริการศูนย์เทคโนโลยีประจำตำบล	20 ราย	20,000	20,000	20,000	20,000	20,000	จำนวนผู้เข้าร่วมโครงการ	ได้พัฒนาข้อมูลด้านการเกษตรประจำตำบลเหล่าโฮงาม	สำนักปลัด
5	โครงการจัดงานวันรณรงค์การสางใบอ้อยโรงงาน	เพื่อลดการเผาใบอ้อยของเกษตรกรในพื้นที่ เพื่อเพิ่มปุ๋ยอินทรีย์ในแปลงเกษตรกร	1 ครั้งต่อปี เกษตรกร 200 ราย	40,000	40,000	40,000	40,000	40,000	จำนวนผู้เข้าร่วมโครงการ	ลดการเผาใบอ้อยของเกษตรกรในพื้นที่	สำนักปลัด
6	โครงการส่งเสริมการผลิตและการใช้สารชีวภัณฑ์ในการปลูกพืช	เพื่อประชาชนได้บริโภคอาหารที่ผลิตจากพืชโดยปลูกปลอดสารเพื่อเพิ่มศักยภาพในการผลิตพืชในตำบล	เกษตรกร 120 ราย	30,000	30,000	30,000	30,000	30,000	จำนวนผู้เข้าร่วมโครงการ	ประชาชนได้บริโภคอาหารที่ปลอดสารเคมี	สำนักปลัด
7	โครงการรณรงค์รณรงค์ตามแนวทางเศรษฐกิจพอเพียง	เพื่อให้เกษตรกรมีอาชีพอย่างยั่งยืน	12 หมู่บ้าน 240 ครัวเรือน	30,000	30,000	30,000	30,000	30,000	จำนวนผู้เข้าร่วมโครงการ	เกษตรกรมีความรู้สร้างรายได้ที่ยั่งยืน	สำนักปลัด

ที่	โครงการ	วัตถุประสงค์	เป้าหมาย	งบประมาณ					ตัวชี้วัด	ผลที่คาดว่าจะได้รับ	หน่วยงานรับผิดชอบ
				ปี 2566	ปี 2567	ปี 2568	ปี 2569	ปี 2570			
8	โครงการส่งเสริมการปลูกพืชตามความเหมาะสมกับพื้นที่ (Zonning)	เพื่อเพิ่มประสิทธิภาพในการปลูกพืช เพื่อเพิ่มผลผลิตในการปลูกพืชในพื้นที่	12 หมู่บ้าน 120 ครัวเรือน	100,000	100,000	100,000	100,000	100,000	จำนวนครอบครัวที่ปลูกพืช	เกษตรกรจะมีรายได้เพิ่มขึ้น	สำนักปลัด
9	โครงการเกษตรทฤษฎีใหม่	เพื่อให้ประชาชนมีอาชีพที่ดีและสร้างรายได้ให้เกษตรกร	12 หมู่บ้าน 240 คน	30,000	30,000	30,000	30,000	30,000	จำนวนผู้เข้าร่วมโครงการ	สร้างรายได้ให้เกษตรกรในตำบล	สำนักปลัด
10	โครงการปลูกผักสวนครัวปลอดจากสารพิษ	เพื่อให้ประชาชนมีอาชีพที่ดีและสร้างรายได้ให้เกษตรกร	12 หมู่บ้าน 120 ครัวเรือน	30,000	30,000	30,000	30,000	30,000	จำนวนผู้เข้าร่วมโครงการ	สร้างรายได้ให้เกษตรกรในตำบล	สำนักปลัด
11	โครงการผลิตปุ๋ยอินทรีย์ชีวภาพ	เพื่อให้ประชาชนลดรายจ่ายและสร้างรายได้ให้เกษตรกร	12 หมู่บ้าน 240 ครัวเรือน	30,000	30,000	30,000	30,000	30,000	จำนวนผู้เข้าร่วมโครงการ	สร้างรายได้ให้เกษตรกรในตำบล	สำนักปลัด

ก.ยุทธศาสตร์ที่ 2 : ยกระดับคุณภาพและรายได้ด้านการท่องเที่ยว และส่งเสริมการค้า การลงทุนนวัตกรรมให้ได้มาตรฐานและแข่งขันได้

ข.ยุทธศาสตร์การพัฒนาขององค์กรปกครองส่วนท้องถิ่นในเขตจังหวัดกาฬสินธุ์ ยุทธศาสตร์ที่ 5 : การพัฒนาโครงสร้างพื้นฐาน

3 ยุทธศาสตร์ที่ 3 : ยุทธศาสตร์ด้านโครงสร้างพื้นฐาน

3.1 แผนงาน : แผนงานเคหะและชุมชน

ที่	โครงการ	วัตถุประสงค์	เป้าหมาย	งบประมาณ					ตัวชี้วัด	ผลที่คาดว่าจะได้รับ	หน่วยงานรับผิดชอบ
				ปี 2566	ปี 2567	ปี 2568	ปี 2569	ปี 2570			
1	ติดตั้งสายพาดดับพร้อมไฟส่องทางหน้าบ้านนางประภัสสร ศรีประยูร หมู่ 1	เพื่อให้แสงสว่างในชุมชนอย่างทั่วถึง เพื่อลดอุบัติเหตุ	พิกัดที่ตั้งโครงการ N.16.479788, E.104.145981	30,000					จำนวนไฟส่องทางที่เพิ่มขึ้น	ประชาชนได้รับความสะดวกสบายในการสัญจร ช่วงเวลา กลางคืนและ อุบัติเหตุลดลง	กองช่าง
2	โครงการติดตั้งสายพาดดับพร้อมไฟส่องทางสายเจ้าปู่ หมู่ 9	เพื่อให้แสงสว่างในชุมชนอย่างทั่วถึง เพื่อลดอุบัติเหตุ	พิกัดที่ตั้งโครงการ เริ่มต้น N16.481956, E104.143761 สิ้นสุด N.16.481606 E.104.138620	60,000					จำนวนไฟส่องทางที่เพิ่มขึ้น	ประชาชนได้รับความสะดวกสบายในการสัญจร ช่วงเวลา กลางคืนและ อุบัติเหตุลดลง	กองช่าง
3	ติดตั้งสายพาดดับพร้อมไฟส่องทางสายวัดป่าคำชี หมู่ 12	เพื่อให้แสงสว่างในชุมชนอย่างทั่วถึง เพื่อลดอุบัติเหตุ	พิกัดที่ตั้งโครงการ เริ่มต้น N.16.479788, E.104.145981 สิ้นสุด N.16.443491, E104.211455	50,000					จำนวนไฟส่องทางที่เพิ่มขึ้น	ประชาชนได้รับความสะดวกสบายในการสัญจร ช่วงเวลา กลางคืนและ อุบัติเหตุลดลง	กองช่าง

ที่	โครงการ	วัตถุประสงค์	เป้าหมาย	งบประมาณ					ตัวชี้วัด	ผลที่คาดว่าจะได้รับ	หน่วยงานรับผิดชอบ
				ปี 2566	ปี 2567	ปี 2568	ปี 2569	ปี 2570			
4	จัดซื้อชุดโคมไฟ LED ขนาด 30 วัตต์	เพื่อจัดซื้อโคมไฟถนนชนิด LED ขนาด 30 วัตต์	จำนวน 80 ชุด	120,000	120,000				ค่าไฟฟ้า สาธารณะ ลดลงร้อยละ 30	ประชาชนได้รับ ความสะดวก ปลอดภัยใน ตอนกลางคืน	กองช่าง
5	ซ่อมแซมท่อระบายน้ำจากบ้านครูใหม่ข้ามถนนลาดยางไปหนองโครงข้าง หมู่ 1	เพื่อระบายน้ำออกจากหมู่บ้าน เพื่อระบายน้ำที่ท่วมขัง	100 เมตร จุดพิกัดเริ่มต้น N16.481973, E104.146743 สิ้นสุด N16.481881, E104.146757		80,000		80,000		จำนวนท่อระบายที่ได้รับ การบำรุงรักษา	น้ำไหลผ่านได้ สะดวก ลดปัญหา น้ำท่วม ขัง ลดปัญหา น้ำเน่าเสีย	กองช่าง
6	ก่อสร้างท่อระบายน้ำจากถนน สายหน้าวัดไปแยก โรงเรียน เหล่าโฮงามวิทยาลัยพร้อมบ่อพักฝาดะแกรงเหล็ก หมู่ 1	เพื่อระบายน้ำออกจากหมู่บ้าน เพื่อระบายน้ำที่ท่วมขัง	350 เมตร จุดพิกัดเริ่มต้น N16.483024, E104.148286 สิ้นสุด N16.483014, E104.145082	350,000		350,000			จำนวนท่อระบายน้ำที่เพิ่มขึ้น	น้ำไหลผ่านได้ สะดวก ลด ปัญหา น้ำท่วม ขัง	กองช่าง
7	ก่อสร้างท่อระบายน้ำจากซอยแยกหลักบ้านตลอดสายทั้ง 2 ฝั่งพร้อมบ่อพักฝาดะแกรงเหล็ก หมู่ 1	เพื่อระบายน้ำออกจากหมู่บ้าน เพื่อระบายน้ำที่ท่วมขัง	200 เมตร จุดพิกัดเริ่มต้น N16.480770, E104.146882 สิ้นสุด N16.482951, E104.146736		200,000		200,000		จำนวนท่อระบายน้ำที่เพิ่มขึ้น	น้ำไหลผ่านได้ สะดวก ลด ปัญหา น้ำท่วม ขัง	กองช่าง

ที่	โครงการ	วัตถุประสงค์	เป้าหมาย	งบประมาณ					ตัวชี้วัด	ผลที่คาดว่าจะได้รับ	หน่วยงานรับผิดชอบ
				ปี 2566	ปี 2567	ปี 2568	ปี 2569	ปี 2570			
8	ก่อสร้างท่อระบายน้ำจากสามแยกบ้านนายฤทธิเดช ค่าประสังข์ หมู่ 1 ไปสี่แยกไปบ้านโนนยาง	เพื่อระบายน้ำออกจากหมู่บ้าน เพื่อระบายน้ำที่ท่วมขัง	620 เมตร พิกัดเริ่มต้น N.16.481950, E.104.143858 พิกัดสิ้นสุด N.16.481916, E.104.146799			200,000		200,000	จำนวนท่อระบายน้ำที่เพิ่มขึ้น	น้ำไหลผ่านได้สะดวก ลดปัญหา น้ำท่วมขัง	กองช่าง
9	ก่อสร้างท่อระบายน้ำจากบ้าน นายสินธุ์ ไชสี ไปสี่แยกบ้าน นางสดอนมมवल หมู่ 1	เพื่อระบายน้ำออกจากหมู่บ้าน เพื่อระบายน้ำที่ท่วมขัง	ท่อ คสล. 0.30×1.00 ม. ยาว 150 ม. พิกัดเริ่มต้น N.16.480687, E.104.146202 พิกัดสิ้นสุด N.16.480713, E.104.145393	200,000			200,000		จำนวนท่อระบายน้ำที่เพิ่มขึ้น	น้ำไหลผ่านได้สะดวก ลดปัญหา น้ำท่วมขัง	กองช่าง
10	ก่อสร้างท่อระบายน้ำสาย หน้าวัดท่าสินธุ์เฮา หมู่ 1 ไป แยกบ้านนางมะลิวัลย์ หมู่ 9	เพื่อระบายน้ำออกจากหมู่บ้าน เพื่อระบายน้ำที่ท่วมขัง	ท่อ คสล. 0.30×1.00 ม. 350 ม พิกัดเริ่มต้น N.16.483035, E. 104.14840 พิกัดสิ้นสุด N.16.482967, E 104.145088		250,000			250,000	จำนวนท่อระบายน้ำที่เพิ่มขึ้น	น้ำไหลผ่านได้สะดวก ลดปัญหา น้ำท่วมขัง	กองช่าง

ที่	โครงการ	วัตถุประสงค์	เป้าหมาย	งบประมาณ					ตัวชี้วัด	ผลที่คาดว่าจะได้รับ	หน่วยงานรับผิดชอบ
				ปี 2566	ปี 2567	ปี 2568	ปี 2569	ปี 2570			
11	ปรับปรุงซ่อมแซมท่อระบายน้ำออกจากบ้านเหล่าโฮงาม หมู่ 1	เพื่อแก้ปัญหาการระบายน้ำเวลาฝนตกหนัก	บ้านเหล่าโฮงาม หมู่ 1	100,000		100,000			จำนวนท่อระบายน้ำที่ได้รับการซ่อมแซม	น้ำไหลผ่านได้สะดวก ลดปัญหา น้ำท่วมขัง	กองช่าง
12	ก่อสร้างท่อระบายน้ำสายลาดยางจากสี่แยก หมู่ 2 ไปสี่แยก บ้านโนนยาง	เพื่อระบายน้ำออกจากหมู่บ้าน เพื่อระบายน้ำที่ท่วมขัง	300 เมตร จุดพิกัดเริ่มต้น N16.480685, E104.147997 สิ้นสุด N16.480740, E104.145327		300,000		300,000		จำนวนท่อระบายน้ำที่เพิ่มขึ้น	น้ำไหลผ่านได้สะดวก ลดปัญหา น้ำท่วมขัง	กองช่าง
13	ก่อสร้างท่อระบายน้ำจากบ้าน นางทะเล หมู่ 2 ไปถึงหมู่ 1 (หนองโครงช้าง) พร้อมบ่อบักฝาดะแกรงเหล็ก	เพื่อระบายน้ำออกจากหมู่บ้าน เพื่อระบายน้ำที่ท่วมขัง	140 เมตร จุดพิกัดเริ่มต้น N16.481842, E104.148142 สิ้นสุด N16.480643, E104.147920	140,000		140,000			จำนวนท่อระบายน้ำที่เพิ่มขึ้น	น้ำไหลผ่านได้สะดวก ลดปัญหา น้ำท่วมขัง	กองช่าง

ที่	โครงการ	วัตถุประสงค์	เป้าหมาย	งบประมาณ					ตัวชี้วัด	ผลที่คาดว่าจะได้รับ	หน่วยงานรับผิดชอบ
				ปี 2566	ปี 2567	ปี 2568	ปี 2569	ปี 2570			
14	ก่อสร้างท่อระบายน้ำจากบ้าน นางทะเล หันทะรักษ์ ไปถึงบ้าน นายถวิล ะไลใจ พร้อมบ่อพักฝายมีตะแกรงเหล็ก หมู่ 2	เพื่อระบายน้ำออกจากหมู่บ้าน เพื่อระบายน้ำที่ท่วมขัง	ท่อขนาด 0.40x100 เมตร ความยาว 80 เมตร ยาว 135 ม. พิกัดเริ่มต้น N.16.480593, E 104.149432 พิกัดสิ้นสุด N. 16.480658, E 104.148677		80,000			80,000	จำนวนท่อระบายน้ำที่เพิ่มขึ้น	น้ำไหลผ่านได้ สะดวก ลดปัญหา น้ำท่วมขัง	กองช่าง
15	ขุดลอกท่อ - ทางระบายน้ำ - บ่อพัก ภายในหมู่ 2 และซ่อมแซมบ่อพัก - ฝายปิดที่ชำรุด	เพื่อให้ น้ำไหลผ่านได้สะดวก	ภายใน หมู่ 2 และรอบหมู่ 2	60,000			60,000	ท่อ- ทางระบายน้ำและบ่อพักที่ได้รับการบำรุงรักษา	น้ำไหลผ่านได้ สะดวก	กองช่าง	
16	วางท่อระบายน้ำพร้อมบ่อพัก เส้นข้างวัดบ้านโนนยางไปบ้าน นางประมวล ไหลครบุรี หมู่ 3	เพื่อระบายน้ำออกจากหมู่บ้าน เพื่อระบายน้ำที่ท่วมขัง	300 เมตร จุดพิกัดเริ่มต้น N16.452113, E104.144099 สิ้นสุด N16.449609, E104.144106		300,000		300,000	จำนวนท่อระบายน้ำที่เพิ่มขึ้น	น้ำไหลผ่านได้ สะดวก ลดปัญหา น้ำท่วมขัง	กองช่าง	

ที่	โครงการ	วัตถุประสงค์	เป้าหมาย	งบประมาณ					ตัวชี้วัด	ผลที่คาดว่าจะได้รับ	หน่วยงานรับผิดชอบ
				ปี 2566	ปี 2567	ปี 2568	ปี 2569	ปี 2570			
17	วางท่อระบายน้ำพร้อมบ่อพัก เส้นบ้านนางสายทอง อุทโท ถึง บ้านนาย ตาล ศรีรักษ์ หมู่ 3	เพื่อระบายน้ำออกจากหมู่บ้าน เพื่อระบายน้ำที่ท่วมขัง	400 เมตร จุดพิกัดเริ่มต้น N16.451983, E104.142584 สิ้นสุด N16.451665, E104.138676		400,000		400,000		จำนวนท่อระบายน้ำที่เพิ่มขึ้น	น้ำไหลผ่านได้ สะดวก ลดปัญหา น้ำท่วมขัง	กองช่าง
18	ก่อสร้างท่อระบายน้ำจากบ้าน นายสุรินทร์ พุทธาผายถึงบ้าน นายจันทร์ ใจชื่อ	เพื่อระบายน้ำออกจากหมู่บ้าน เพื่อระบายน้ำที่ท่วมขัง	200 เมตร จุดพิกัดเริ่มต้น N16.451973, E104.142637 สิ้นสุด N16.450379, E104.142968	200,000		200,000			จำนวนท่อระบายน้ำที่เพิ่มขึ้น	น้ำไหลผ่านได้ สะดวก ลดปัญหา น้ำท่วมขัง	กองช่าง
19	ก่อสร้างท่อระบายน้ำจากบ้าน นางบุญมี ถึง บ้านนางดวงใจ ปัญหา เลิศ หมู่ 3	เพื่อระบายน้ำออกจากหมู่บ้าน เพื่อระบายน้ำที่ท่วมขัง	200 เมตร จุดพิกัดเริ่มต้น N16.452065, E104.144054 สิ้นสุด N16.450356, E104.144088		200,000			200,000	จำนวนท่อระบายน้ำที่เพิ่มขึ้น	น้ำไหลผ่านได้ สะดวก ลดปัญหา น้ำท่วมขัง	กองช่าง
20	ก่อสร้างท่อระบายน้ำจากหน้าบ้านนางเสถียร เพ็งศรีโคตร ไปสามแยก ศูนย์พัฒนาเด็กเล็กบ้านโนนยาง หมู่ 3	เพื่อระบายน้ำออกจากหมู่บ้าน เพื่อระบายน้ำที่ท่วมขัง	100 เมตร จุดพิกัดเริ่มต้น N16.449561, E104.144070 สิ้นสุด N16.450345, E104.144081		250,000		250,000		จำนวนท่อระบายน้ำที่เพิ่มขึ้น	น้ำไหลผ่านได้ สะดวก ลดปัญหา น้ำท่วมขัง	กองช่าง

ที่	โครงการ	วัตถุประสงค์	เป้าหมาย	งบประมาณ					ตัวชี้วัด	ผลที่คาดว่าจะได้รับ	หน่วยงานรับผิดชอบ
				ปี 2566	ปี 2567	ปี 2568	ปี 2569	ปี 2570			
21	ก่อสร้างท่อระบายน้ำจากหน้าบ้านนายมนตรีพิมพ์ประชา ถึง หน้าบ้านนายชาญณรงค์ กลุ่มจันทร์ หมู่ 3	เพื่อระบายน้ำออกจากหมู่บ้าน เพื่อระบายน้ำที่ท่วมขัง	200 เมตร จุดพิกัดเริ่มต้น N 16.449427, E 104.142296 สิ้นสุด N 16.449314, E 104.140525			200,000.00	200,000.00		จำนวนท่อระบายน้ำที่เพิ่มขึ้น	น้ำไหลผ่านได้ สะดวก ลดปัญหา น้ำท่วมขัง	กองช่าง
22	ก่อสร้างท่อระบายน้ำจากบ้าน นางบันทึกใจ ชื่อ ถึง บ้าน นายคำหม้าย จิตรรักษ์ หมู่ 3	เพื่อแก้ปัญหาการน้ำระบายเวลาฝนตกหนัก	ท่อขนาด 0.40 เมตร ความยาว 300 เมตร N 16.449435, E104.143115 พิกัดสิ้นสุด N. 16.450214, E 104.144081	400,000.00				400,000.00	จำนวนท่อระบายน้ำที่เพิ่มขึ้น	น้ำไหลผ่านได้ สะดวก ลดปัญหา น้ำท่วมขัง	กองช่าง
23	ซ่อมแซมรางระบายน้ำเส้นบ้าน นางคำดี ดอกคำ ถึง หน้าบ้าน นายไพโรจน์ หาญพล หมู่ 4	เพื่อระบายน้ำออกจากหมู่บ้าน เพื่อระบายน้ำที่ท่วมขัง	329 เมตร จุดพิกัดเริ่มต้น N16.454660, E104.196231 สิ้นสุด N16.452778, E104.198249		155,000.00		155,000.00		จำนวนรางระบายน้ำที่ได้รับการบำรุงรักษา	น้ำไหลผ่านได้ สะดวก ลดปัญหา น้ำท่วมขัง	กองช่าง
24	ซ่อมแซมรางระบายน้ำเส้นบ้าน นายทิพย์ วิเศษศิลป์ถึงบ้านนางบุญมา โฮมแพน หมู่ 4	เพื่อระบายน้ำออกจากหมู่บ้าน เพื่อระบายน้ำที่ท่วมขัง	207 เมตร จุดพิกัดเริ่มต้น N16.454574, E104.196172 สิ้นสุด N16.453268, E104.197582	100,000.00		100,000.00		100,000.00	จำนวนรางระบายน้ำที่ได้รับการบำรุงรักษา	น้ำไหลผ่านได้ สะดวก ลดปัญหา น้ำท่วมขัง	กองช่าง

ที่	โครงการ	วัตถุประสงค์	เป้าหมาย	งบประมาณ					ตัวชี้วัด	ผลที่คาดว่าจะได้รับ	หน่วยงานรับผิดชอบ
				ปี 2566	ปี 2567	ปี 2568	ปี 2569	ปี 2570			
25	ก่อสร้างท่อระบายน้ำสายหน้าวัดบ้านหนองเม็ก พร้อมบ่อพักหมู่ 5	เพื่อระบายน้ำออกจากหมู่บ้าน เพื่อระบายน้ำที่ท่วมขัง	ท่อขนาด 0.40 เมตร ความยาว 200 เมตร N 16.440862, E104.214720 พิกัดสิ้นสุด N.16.440862, E104.216423		300,000		300,000		จำนวนท่อระบายน้ำที่เพิ่มขึ้น	น้ำไหลผ่านได้ สะดวก ลดปัญหา น้ำท่วมขัง	กองช่าง
26	โครงการสร้างร่องน้ำเสียรอบหมู่บ้านกลาง หมู่ 6 เริ่มต้นจาก วัดป่าท่าแสงจันทร์จนสุดเขตบ้านกลาง หมู่ 6	เพื่อระบายน้ำออกจากหมู่บ้าน เพื่อระบายน้ำที่ท่วมขัง	1,000 เมตร จุดพิกัด เริ่มต้น N16.435068, E104.129348 สิ้นสุด N16.431497, E104.129006		1,000,000			1,000,000	จำนวนร่องน้ำเสียที่เพิ่มขึ้น	น้ำไหลผ่านได้ สะดวก ลดปัญหา น้ำท่วมขัง	กองช่าง
27	ก่อสร้างทางระบายน้ำแบบเป็น รางและมีฝาปิดเป็นเหล็ก หมู่ 7	เพื่อระบายน้ำออกจากหมู่บ้าน เพื่อระบายน้ำที่ท่วมขัง	500 เมตร จุดพิกัดเริ่มต้น N16.430015, E104.123955 สิ้นสุด N16.429526, E104.122096	500,000		500,000			จำนวนรางระบายน้ำที่เพิ่มขึ้น	น้ำไหลผ่านได้ สะดวก ลดปัญหา น้ำท่วมขัง	กองช่าง

ที่	โครงการ	วัตถุประสงค์	เป้าหมาย	งบประมาณ					ตัวชี้วัด	ผลที่คาดว่าจะได้รับ	หน่วยงานรับผิดชอบ
				ปี 2566	ปี 2567	ปี 2568	ปี 2569	ปี 2570			
28	ก่อสร้างวางระบายน้ำจากบ้าน ยายพร ไป สี่แยกบ้านนายสมัน อำคาฤทธิ์ หมู่ 8	เพื่อระบายน้ำออกจากหมู่บ้าน เพื่อระบายน้ำที่ท่วมขัง	342 เมตร จุดพิกัดเริ่มต้น N16.456193, E104.194489 สิ้นสุด N16.455688, E104.192121	342,000			342,000		จำนวนวางระบายน้ำที่เพิ่มขึ้น	น้ำไหลผ่านได้ สะดวก ลดปัญหา น้ำท่วมขัง	กองช่าง
29	ก่อสร้างท่อระบายน้ำจากบ้าน นายชาญ จันทร์เหลืองข้ามถนน ร.พ.ช. ไปคลองชลประทาน หมู่ 8	เพื่อระบายน้ำออกจากหมู่บ้าน เพื่อระบายน้ำที่ท่วมขัง	270 เมตร จุดพิกัดเริ่มต้น N16.456414, E104.194448 สิ้นสุด N16.458449, E104.193163		270,000			270,000	จำนวนท่อระบายน้ำที่เพิ่มขึ้น	น้ำไหลผ่านได้ สะดวก ลดปัญหา น้ำท่วมขัง	กองช่าง
30	ก่อสร้างวางระบายน้ำจากหน้า วัดสันติการาม ถึงหน้าบ้าน นางยาใจ ภารมุล หมู่ 8	เพื่อระบายน้ำออกจากหมู่บ้าน เพื่อระบายน้ำที่ท่วมขัง	170 เมตร จุดพิกัดเริ่มต้น N16.455528, E104.196935 สิ้นสุด N6.456475, E104.195620		170,000		170,000		จำนวนท่อระบายน้ำที่เพิ่มขึ้น	น้ำไหลผ่านได้ สะดวก ลดปัญหา น้ำท่วมขัง	กองช่าง
31	งานวางท่อระบายน้ำออกจากหมู่บ้านจากหน้าบ้านนางละไม พรรคเขต - หน้าบ้านนางบัวทอง สิงห์ภักดี หมู่ 9	เพื่อระบายน้ำออกจากหมู่บ้าน เพื่อระบายน้ำที่ท่วมขัง	270 เมตรจุดพิกัด เริ่มต้น N 16.480817, E104.145279 สิ้นสุด N16.481925, E104.143817	270,000	270,000			270,000	จำนวนท่อระบายน้ำที่เพิ่มขึ้น	น้ำไหลผ่านได้ สะดวก ลดปัญหา น้ำท่วมขัง	กองช่าง

ที่	โครงการ	วัตถุประสงค์	เป้าหมาย	งบประมาณ					ตัวชี้วัด	ผลที่คาดว่าจะได้รับ	หน่วยงานรับผิดชอบ
				ปี 2566	ปี 2567	ปี 2568	ปี 2569	ปี 2570			
32	งานวางท่อระบายน้ำออกจากหมู่บ้านจากหน้าบ้านนายนิคม เวียงสงค์ไปหน้าบ้านนางสมบุรณ์ บุญโนนแต่ หมู่ 9	เพื่อระบายน้ำออกจากหมู่บ้านเพื่อระบายน้ำที่ท่วมขัง	ท่อ 0.30x1.00 เมตร จำนวน 300 ท่อนพิกัดเริ่มต้น N 16.431249, E104.127367 พิกัดสิ้นสุด N 16.428671, E104.128469		250,000		250,000		จำนวนท่อระบายน้ำที่เพิ่มขึ้น	น้ำไหลผ่านได้ สะดวก ลดปัญหา น้ำท่วมขัง	กองช่าง
33	ก่อสร้างท่อระบายน้ำจากบ้าน นายสลับ ศรีกำพล ถึงหน้าบ้าน นายพรชัย บุญพูล หมู่ 9	เพื่อระบายน้ำออกจากหมู่บ้านเพื่อระบายน้ำที่ท่วมขัง	70 เมตร จุดพิกัดเริ่มต้น N16.481924, E104.143687 สิ้นสุด N16.481866, E104.142891		70,000		70,000		จำนวนท่อระบายน้ำที่เพิ่มขึ้น	น้ำไหลผ่านได้ สะดวก ลดปัญหา น้ำท่วมขัง	กองช่าง
34	ก่อสร้างท่อระบายน้ำจากสี่แยกบ้านนางละมัย พรรคเขต ถึง ศาลาเอนกประสงค์ หมู่ 9	เพื่อระบายน้ำออกจากหมู่บ้านเพื่อระบายน้ำที่ท่วมขัง	0.30x1x125 ม. จุดพิกัดเริ่มต้น N.16.480793, E.104.145277 พิกัดสิ้นสุด N.16.481943, E. 104.145185	150,000		150,000			จำนวนท่อระบายน้ำที่เพิ่มขึ้น	น้ำไหลผ่านได้ สะดวก ลดปัญหา น้ำท่วมขัง	กองช่าง

ที่	โครงการ	วัตถุประสงค์	เป้าหมาย	งบประมาณ					ตัวชี้วัด	ผลที่คาดว่าจะได้รับ	หน่วยงานรับผิดชอบ
				ปี 2566	ปี 2567	ปี 2568	ปี 2569	ปี 2570			
35	ก่อสร้างท่อระบายน้ำจากหน้า บ้านนางสนทอง ศรีจินดา ถึงหน้าบ้านนายสุระศักดิ์ บุญโนนแต่ หมู่ 9	เพื่อระบายน้ำออกจากหมู่บ้าน เพื่อระบายน้ำที่ท่วมขัง	0.30×1×120 ม. จุดพิกัดเริ่มต้น N.16.482949, E.104.143849 พิกัดสิ้นสุด N.16.482980, E. 104.145025		125,000			125,000	จำนวนท่อระบายน้ำที่เพิ่มขึ้น	น้ำไหลผ่านได้สะดวก ลดปัญหา น้ำท่วมขัง	กองช่าง
36	ก่อสร้างท่อระบายน้ำจากหน้า บ้านนางสนทอง ศรีจินดา ถึงหน้าบ้านนายสุระศักดิ์ บุญโนนแต่ หมู่ 9	เพื่อระบายน้ำออกจากหมู่บ้าน เพื่อระบายน้ำที่ท่วมขัง	0.30×1×120 ม. จุดพิกัดเริ่มต้น N.16.482949, E.104.143849 พิกัดสิ้นสุด N.16.482980, E. 104.145025		125,000			125,000	จำนวนท่อระบายน้ำที่เพิ่มขึ้น	น้ำไหลผ่านได้สะดวก ลดปัญหา น้ำท่วมขัง	กองช่าง
37	ก่อสร้างท่อระบายน้ำจากหน้า บ้านสลับ ศรีกำพลถึงหน้าบ้าน นายชัชชัย วิษาแก่ง หมู่ 9	เพื่อระบายน้ำออกจากหมู่บ้าน เพื่อระบายน้ำที่ท่วมขัง	0.30×1× 230 ม. จุดพิกัดเริ่มต้น N.16.481901, E.104.143791 พิกัดสิ้นสุด N.16.481779, E. 104.141563			300,000	300,000		จำนวนท่อระบายน้ำที่เพิ่มขึ้น	น้ำไหลผ่านได้สะดวก ลดปัญหา น้ำท่วมขัง	กองช่าง

ที่	โครงการ	วัตถุประสงค์	เป้าหมาย	งบประมาณ					ตัวชี้วัด	ผลที่คาดว่าจะได้รับ	หน่วยงานรับผิดชอบ
				ปี 2566	ปี 2567	ปี 2568	ปี 2569	ปี 2570			
38	ก่อสร้างท่อระบายน้ำจากหน้า บ้านนางนุชชา พุทธาผาย ถึงหน้าบ้านนางบัวทอง สิงห์ภักดี หมู่ 9	เพื่อระบายน้ำออกจากหมู่บ้าน เพื่อระบายน้ำที่ท่วมขัง	0.30×1×141 ม.N.16.481939, E104.145161. พิกัดสิ้นสุด N.16.481909, E104.143834.			140,000	140,000		จำนวนท่อระบายน้ำที่เพิ่มขึ้น	น้ำไหลผ่าน ได้ สะดวก ลด ปัญหา น้ำท่วมขัง	กองช่าง
39	ก่อสร้างท่อระบายน้ำจากบ้านหน้าบ้านนายพิรุณ ถึงบ้านนายสุพรรณ หมู่ 10	เพื่อระบายน้ำออกจากหมู่บ้าน เพื่อระบายน้ำที่ท่วมขัง	200 เมตร จุดพิกัดเริ่มต้น N16.480635, E104.149479 สิ้นสุด N16.481785, E104.149604	200,000	200,000		200,000		จำนวนท่อระบายน้ำที่เพิ่มขึ้น	น้ำไหลผ่าน ได้ สะดวก ลด ปัญหา น้ำท่วมขัง	กองช่าง
40	ก่อสร้างท่อระบายน้ำพร้อมบ่อพักจากบ้านนายอุเทน สุนทะพงษ์ ถึงบ้านนางสมจิตร ธรรมสวาทดี หมู่ 10	เพื่อระบายน้ำออกจากหมู่บ้าน เพื่อระบายน้ำที่ท่วมขัง	160 เมตร พิกัดเริ่มต้น N.16.481786, E.104.149627 พิกัดสิ้นสุด N.16.481714, E.104.151143			150,000		150,000	จำนวนท่อระบายน้ำที่เพิ่มขึ้น	น้ำไหลผ่าน ได้ สะดวก ลด ปัญหา น้ำท่วมขัง	กองช่าง

ที่	โครงการ	วัตถุประสงค์	เป้าหมาย	งบประมาณ					ตัวชี้วัด	ผลที่คาดว่าจะได้รับ	หน่วยงานรับผิดชอบ
				ปี 2566	ปี 2567	ปี 2568	ปี 2569	ปี 2570			
41	ก่อสร้างท่อระบายน้ำพร้อมบ่อบำบัดจากบ้านนายประเวท รักสวย ถึงบ้านนางบุญถิน โฮมแพน หมู่ 10	เพื่อระบายน้ำออกจากหมู่บ้าน เพื่อระบายน้ำที่ท่วมขัง	220 เมตร พิกัดเริ่มต้น N.16.481848, E.104.149665 พิกัดสิ้นสุด N.16.481770, E.104.151719	200,000			200,000		จำนวนท่อระบายน้ำที่เพิ่มขึ้น	น้ำไหลผ่านได้สะดวก ลดปัญหา น้ำท่วมขัง	กองช่าง
42	วางท่อระบายน้ำจากบ้าน นายหนุอาจ - บ้านนายชัน หมู่ 11	เพื่อระบายน้ำออกจากหมู่บ้าน เพื่อระบายน้ำที่ท่วมขัง	250 เมตร จุดพิกัดเริ่มต้น N16.452380, E104.146961 สิ้นสุด N16.454333, E104.146451	250,000	250,000		250,000		จำนวนท่อระบายน้ำที่เพิ่มขึ้น	น้ำไหลผ่านได้สะดวก ลดปัญหา น้ำท่วมขัง	กองช่าง
43	วางท่อระบายน้ำจากบ้านนางมะลิ ถึง บ้านนางลุนลา หมู่ 11	เพื่อระบายน้ำออกจากหมู่บ้าน เพื่อระบายน้ำที่ท่วมขัง	200 เมตร จุดพิกัดเริ่มต้น N16.452364, E104.146957 สิ้นสุด N16.454598, E104.146668		200,000	200,000		200,000	จำนวนท่อระบายน้ำที่เพิ่มขึ้น	น้ำไหลผ่านได้สะดวก ลดปัญหา น้ำท่วมขัง	กองช่าง
44	วางท่อระบายน้ำจากบ้าน นายจันเพ็ญ - บ้านช่างรัง หมู่ 11	เพื่อระบายน้ำออกจากหมู่บ้าน เพื่อระบายน้ำที่ท่วมขัง	500 เมตร จุดพิกัดเริ่มต้น N16.452281, E104.145849 สิ้นสุด N16.451730, E104.141380		500,000		500,000		จำนวนท่อระบายน้ำที่เพิ่มขึ้น	น้ำไหลผ่านได้สะดวก ลดปัญหา น้ำท่วมขัง	กองช่าง

ที่	โครงการ	วัตถุประสงค์	เป้าหมาย	งบประมาณ					ตัวชี้วัด	ผลที่คาดว่าจะได้รับ	หน่วยงานรับผิดชอบ
				ปี 2566	ปี 2567	ปี 2568	ปี 2569	ปี 2570			
45	วางท่อระบายน้ำเส้นที่แยกบ้าน นายเส็ง บุญพันธ์ หมู่ 11 ไปถึง สี่แยกไปบ้านเหล่าโฮงาม	เพื่อระบายน้ำออกจากหมู่บ้าน เพื่อระบายน้ำที่ท่วมขัง	600 เมตร จุดพิกัดเริ่มต้น N16.452120, E104.144104 สิ้นสุด N16.454182, E104.146548	600,000			600,000		จำนวนท่อระบายน้ำที่เพิ่มขึ้น	น้ำไหลผ่านได้ สะดวก ลดปัญหา น้ำท่วมขัง	กองช่าง
46	วางท่อระบายน้ำเส้นหน้าวัดบ้านโนนยางไปบ้านช่างรัง หมู่ 11	เพื่อระบายน้ำออกจากหมู่บ้าน เพื่อระบายน้ำที่ท่วมขัง	350 เมตร จุดพิกัดเริ่มต้น N16.452117, E104.144084 สิ้นสุด N16.452027, E104.142035		350,000		350,000		จำนวนท่อระบายน้ำที่เพิ่มขึ้น	น้ำไหลผ่านได้ สะดวก ลดปัญหา น้ำท่วมขัง	กองช่าง
47	วางท่อระบายน้ำจากหน้าบ้าน นายสมมาต - หน้าวัดบ้านโนนยาง หมู่ 11	เพื่อระบายน้ำออกจากหมู่บ้าน เพื่อระบายน้ำที่ท่วมขัง	400 เมตร จุดพิกัดเริ่มต้น N16.452379, E104.147714 สิ้นสุด N16.451931, E104.144096			200,000		200,000	จำนวนท่อระบายน้ำที่เพิ่มขึ้น	น้ำไหลผ่านได้ สะดวก ลดปัญหา น้ำท่วมขัง	กองช่าง
48	ก่อสร้างท่อระบายน้ำจากบ้าน นางกาญจนา ถึง บ้านนายบุญมี หมู่ 11	เพื่อระบายน้ำออกจากหมู่บ้าน เพื่อระบายน้ำที่ท่วมขัง	350 เมตร จุดพิกัดเริ่มต้น N16.452376, E104.147020 สิ้นสุด N16.455393, E104.146331	350,000			350,000		จำนวนท่อระบายน้ำที่เพิ่มขึ้น	น้ำไหลผ่านได้ สะดวก ลดปัญหา น้ำท่วมขัง	กองช่าง

ที่	โครงการ	วัตถุประสงค์	เป้าหมาย	งบประมาณ					ตัวชี้วัด	ผลที่คาดว่าจะได้รับ	หน่วยงานรับผิดชอบ
				ปี 2566	ปี 2567	ปี 2568	ปี 2569	ปี 2570			
49	ก่อสร้างท่อระบายน้ำสายสี่แยกบ้านนายเส็งบุญพันธ์ ถึงบ้าน นางวงเดือน ถึงแสง หมู่ 11	เพื่อระบายน้ำออกจากหมู่บ้าน เพื่อระบายน้ำที่ท่วมขัง	425 เมตร พิกัดเริ่มต้น N.16.452180, E.104.144150 พิกัดสิ้นสุด N.16.454384, E.104.146413		300,000		300,000		จำนวนท่อระบายน้ำที่เพิ่มขึ้น	น้ำไหลผ่านได้สะดวก ลดปัญหา น้ำท่วมขัง	กองช่าง
50	ก่อสร้างท่อระบายน้ำสายหน้า บ้านนายเลี่ยนใจชื่อ ถึงนางนงน้อย (บ้านหนองแซ่) หมู่ 11	เพื่อระบายน้ำออกจากหมู่บ้าน เพื่อระบายน้ำที่ท่วมขัง	330 เมตร พิกัดเริ่มต้น N.16.454429, E.104.146490 พิกัดสิ้นสุด N.16.457304, E.104.146042	250,000		250,000		250,000	จำนวนท่อระบายน้ำที่เพิ่มขึ้น	น้ำไหลผ่านได้สะดวก ลดปัญหา น้ำท่วมขัง	กองช่าง
51	ก่อสร้างท่อระบายน้ำสายหน้าบ้านนางสุคนธ์ ะไลใจ ถึง หน้าบ้าน นางนียดา พรชัย หมู่ 11	เพื่อระบายน้ำออกจากหมู่บ้าน เพื่อระบายน้ำที่ท่วมขัง	297 เมตร พิกัดเริ่มต้น N.16.454646, E.104.147515. พิกัดสิ้นสุด N.16.452464, E.104.148513		250,000		250,000		จำนวนท่อระบายน้ำที่เพิ่มขึ้น	น้ำไหลผ่านได้สะดวก ลดปัญหา น้ำท่วมขัง	กองช่าง

ที่	โครงการ	วัตถุประสงค์	เป้าหมาย	งบประมาณ					ตัวชี้วัด	ผลที่คาดว่าจะได้รับ	หน่วยงานรับผิดชอบ
				ปี 2566	ปี 2567	ปี 2568	ปี 2569	ปี 2570			
52	ก่อสร้างท่อระบายน้ำสายหน้าบ้านนายคำสิงห์ ประยงค์สุข หมู่ 11 ถึง หลังศูนย์พัฒนาเด็กเล็กบ้านโนนยาง	เพื่อระบายน้ำออกจากหมู่บ้าน เพื่อระบายน้ำที่ท่วมขัง	170 เมตร พิกัดเริ่มต้น N.16.452142, E.104.145068. พิกัดสิ้นสุด N.16.450631, E.104.144946			150,000		150,000	จำนวนท่อระบายน้ำที่เพิ่มขึ้น	น้ำไหลผ่านได้ สะดวก ลดปัญหา น้ำท่วมขัง	กองช่าง
53	ก่อสร้างท่อระบายน้ำสายหน้าบ้านนายสีทน ปัดถาทุม ถึงสี่แยกบ้านนายเส็ง บุญพันธ์ หมู่ 11	เพื่อระบายน้ำออกจากหมู่บ้าน เพื่อระบายน้ำที่ท่วมขัง	150 เมตร พิกัดเริ่มต้น N.16.452162, E.104.144154 พิกัดสิ้นสุด N.16.452251, E.104.145592		150,000		150,000		จำนวนท่อระบายน้ำที่เพิ่มขึ้น	น้ำไหลผ่านได้ สะดวก ลดปัญหา น้ำท่วมขัง	กองช่าง
54	ก่อสร้างท่อระบายน้ำสายหน้าบ้านนางบุญช่วย หาญสินธุ์ หมู่ 11 ถึง เมรุบ้านโนนยาง หมู่ 3	เพื่อระบายน้ำออกจากหมู่บ้าน เพื่อระบายน้ำที่ท่วมขัง	225 เมตร พิกัดเริ่มต้น N.16.452169, E.104.144059 พิกัดสิ้นสุด N.16.452010, E.104.141952	250,000		250,000		250,000	จำนวนท่อระบายน้ำที่เพิ่มขึ้น	น้ำไหลผ่านได้ สะดวก ลดปัญหา น้ำท่วมขัง	กองช่าง

ที่	โครงการ	วัตถุประสงค์	เป้าหมาย	งบประมาณ					ตัวชี้วัด	ผลที่คาดว่าจะได้รับ	หน่วยงานรับผิดชอบ
				ปี 2566	ปี 2567	ปี 2568	ปี 2569	ปี 2570			
55	ก่อสร้างท่อระบายน้ำสายสี่แยก หน้าวัดบ้านโนนยางถึงหน้าบ้านนายบรรจง ประหา หมู่ 11	เพื่อระบายน้ำออกจากหมู่บ้าน เพื่อระบายน้ำที่ท่วมขัง	480 เมตร พิกัดเริ่มต้น N.16.452093 E.104.144163 พิกัดสิ้นสุด N., 16.452336, E.104.148660		250,000		250,000		จำนวนท่อระบายน้ำที่เพิ่มขึ้น	น้ำไหลผ่านได้ สะดวก ลดปัญหา น้ำท่วมขัง	กองช่าง
56	ก่อสร้างท่อระบายน้ำแบบมีบ่อบักจากหน้าบ้านนายสาภิ ถึง นาหนองเม็ก หมู่ 12	เพื่อระบายน้ำออกจากหมู่บ้าน เพื่อระบายน้ำที่ท่วมขัง	0.40 x 1 เมตร ยาว 140 เมตร จุดพิกัดเริ่มต้น N16.438463, E104.214778 สิ้นสุด N16.437589, E104.211940		150,000			150,000	จำนวนท่อระบายน้ำที่เพิ่มขึ้น	น้ำไหลผ่านได้ สะดวก ลดปัญหา น้ำท่วมขัง	กองช่าง
57	ก่อสร้างท่อระบายน้ำสายหน้ากองทุน หมู่ 12 ถึงบ้านนายอาคม วิเศษ ศิลป์ หมู่ 12	เพื่อระบายน้ำออกจากหมู่บ้าน เพื่อระบายน้ำที่ท่วมขัง	4x95 เมตร พิกัดเริ่มต้น N.16.439524, E.104.214241 พิกัดสิ้นสุด N.16.438680, E.104.214178	200,000	200,000				จำนวนท่อระบายน้ำที่เพิ่มขึ้น	น้ำไหลผ่านได้ สะดวก ลดปัญหา น้ำท่วมขัง	กองช่าง

ที่	โครงการ	วัตถุประสงค์	เป้าหมาย	งบประมาณ					ตัวชี้วัด	ผลที่คาดว่าจะได้รับ	หน่วยงานรับผิดชอบ
				ปี 2566	ปี 2567	ปี 2568	ปี 2569	ปี 2570			
58	ก่อสร้างท่อระบายน้ำสายบ้าน นายวิจิตร กลมสาร ถึง บ้าน นายบุญมา ปัตถาทุม หมู่ 12	เพื่อระบายน้ำออกจากหมู่บ้าน เพื่อระบายน้ำที่ท่วมขัง	4x112 เมตร พิกัดเริ่มต้น N.16.439515, E104.215011. พิกัดสิ้นสุด N.16.438523, E104.214854		150,000		150,000		จำนวนท่อระบายน้ำที่เพิ่มขึ้น	น้ำไหลผ่านได้สะดวก ลดปัญหา น้ำท่วมขัง	กองช่าง
59	วางท่อระบายน้ำ สายหน้าโรงเรียนบ้านสวนผึ้ง - สะพานห้วยแก้งกอก หมู่ 4	เพื่อระบายน้ำออกจากหมู่บ้าน เพื่อระบายน้ำที่ท่วมขัง	0.30x1x670 เมตร พิกัดเริ่มต้น N.16.451865, E104.199102. พิกัดสิ้นสุด N.16.447623, E104.203665	200,000	200,000		200,000		จำนวนท่อระบายน้ำที่เพิ่มขึ้น	น้ำไหลผ่านได้สะดวก ลดปัญหา น้ำท่วมขัง	กองช่าง
60	ลอกวางระบายน้ำภายในบ้านสวนผึ้ง หมู่ 4,8	เพื่อลอกดินที่ถมวางระบายน้ำเพื่อให้ น้ำไหลสะดวก	บ้านสวนผึ้ง หมู่ 4,8	100,000		100,000		100,000	จำนวนรางระบายน้ำที่ได้รับการบำรุงรักษา	น้ำไหลผ่านได้สะดวก ลดปัญหา น้ำท่วมขัง	กองช่าง

ที่	โครงการ	วัตถุประสงค์	เป้าหมาย	งบประมาณ					ตัวชี้วัด	ผลที่คาดว่าจะได้รับ	หน่วยงานรับผิดชอบ
				ปี 2566	ปี 2567	ปี 2568	ปี 2569	ปี 2570			
61	ก่อสร้างท่อระบายน้ำจากบ้าน นายสว่าง ใจคง ไปสะพาน ห้วยแก้งกอก หมู่ 4	เพื่อระบายน้ำออกจากหมู่บ้าน เพื่อระบายน้ำที่ท่วมขัง	วางท่อ คสล. ขนาด 0.40x1.00 ม. จำนวน 185 ท่อน พร้อมบ่อพัก ฝาปิด คอนกรีตเสริมเหล็ก ขนาด 0.60x0.60x0.40 - 1.20 ม. จำนวน 20 บ่อ รวมความยาว 200 ม. จุดพิกัดเริ่มต้น N.16.451864, E104.199213 สิ้นสุด N16.450594, E104.200519	300,000			300,000		จำนวนท่อระบายน้ำที่เพิ่มขึ้น	น้ำไหลผ่านได้ สะดวก ลด ปัญหา น้ำท่วมขัง	กองช่าง

ที่	โครงการ	วัตถุประสงค์	เป้าหมาย	งบประมาณ					ตัวชี้วัด	ผลที่คาดว่าจะได้รับ	หน่วยงานรับผิดชอบ
				ปี 2566	ปี 2567	ปี 2568	ปี 2569	ปี 2570			
62	ก่อสร้างท่อระบายน้ำจากบ้านประสิทธิ์ น้อย ทรังค์ถึงท่อเหลี่ยม บ้านหนองเม็ก หมู่ 5	เพื่อระบายน้ำออกจากหมู่บ้าน เพื่อระบายน้ำที่ท่วมขัง	วางท่อ คสล. ขนาด 0.40x1.00 ม. จำนวน 165 ท่อน พร้อมบ่อพัก ฝาปิด คอนกรีตเสริมเหล็ก ขนาด 0.60x0.60x0.40 - 1.20 ม. จำนวน 18 บ่อ รวมความยาว 183 ม.จุดพิกัดเริ่มต้น N.16.440877, E104.216440 สิ้นสุด N16.441538, E104.217996	280,000		280,000			จำนวนท่อระบายน้ำที่เพิ่มขึ้น	น้ำไหลผ่านได้ สะดวก ลดปัญหา น้ำท่วมขัง	กองช่าง
63	ก่อสร้างท่อระบายน้ำภายใน หมู่ 1	เพื่อระบายน้ำออกจากหมู่บ้าน เพื่อระบายน้ำที่ท่วมขัง	หมู่ 1	1,000,000	1,000,000	1,000,000	1,000,000	1,000,000	จำนวนท่อระบายน้ำที่เพิ่มขึ้น	น้ำไหลผ่านได้ สะดวก ลดปัญหา น้ำท่วมขัง	กองช่าง
64	ก่อสร้างท่อระบายน้ำภายใน หมู่ 2	เพื่อระบายน้ำออกจากหมู่บ้าน เพื่อระบายน้ำที่ท่วมขัง	หมู่ 2	1,000,000	1,000,000	1,000,000	1,000,000	1,000,000	จำนวนท่อระบายน้ำที่เพิ่มขึ้น	น้ำไหลผ่านได้ สะดวก ลดปัญหา น้ำท่วมขัง	กองช่าง

ที่	โครงการ	วัตถุประสงค์	เป้าหมาย	งบประมาณ					ตัวชี้วัด	ผลที่คาดว่าจะได้รับ	หน่วยงานรับผิดชอบ
				ปี 2566	ปี 2567	ปี 2568	ปี 2569	ปี 2570			
65	ก่อสร้างท่อระบายน้ำภายใน หมู่ 3	เพื่อระบายน้ำออกจากหมู่บ้าน เพื่อระบายน้ำที่ท่วมขัง	หมู่ 3	1,000,000	1,000,000	1,000,000	1,000,000	1,000,000	จำนวนท่อระบายน้ำที่เพิ่มขึ้น	น้ำไหลผ่านได้สะดวก ลดปัญหา น้ำท่วมขัง	กองช่าง
66	ก่อสร้างท่อระบายน้ำภายใน หมู่ 4	เพื่อระบายน้ำออกจากหมู่บ้าน เพื่อระบายน้ำที่ท่วมขัง	หมู่ 4	1,000,000	1,000,000	1,000,000	1,000,000	1,000,000	จำนวนท่อระบายน้ำที่เพิ่มขึ้น	น้ำไหลผ่านได้สะดวก ลดปัญหา น้ำท่วมขัง	กองช่าง
67	ก่อสร้างท่อระบายน้ำภายใน หมู่ 5	เพื่อระบายน้ำออกจากหมู่บ้าน เพื่อระบายน้ำที่ท่วมขัง	หมู่ 5	1,000,000	1,000,000	1,000,000	1,000,000	1,000,000	จำนวนท่อระบายน้ำที่เพิ่มขึ้น	น้ำไหลผ่านได้สะดวก ลดปัญหา น้ำท่วมขัง	กองช่าง
68	ก่อสร้างท่อระบายน้ำภายใน หมู่ 6	เพื่อระบายน้ำออกจากหมู่บ้าน เพื่อระบายน้ำที่ท่วมขัง	หมู่ 6	1,000,000	1,000,000	1,000,000	1,000,000	1,000,000	จำนวนท่อระบายน้ำที่เพิ่มขึ้น	น้ำไหลผ่านได้สะดวก ลดปัญหา น้ำท่วมขัง	กองช่าง
69	ก่อสร้างท่อระบายน้ำภายใน หมู่ 7	เพื่อระบายน้ำออกจากหมู่บ้าน เพื่อระบายน้ำที่ท่วมขัง	หมู่ 7	1,000,000	1,000,000	1,000,000	1,000,000	1,000,000	จำนวนท่อระบายน้ำที่เพิ่มขึ้น	น้ำไหลผ่านได้สะดวก ลดปัญหา น้ำท่วมขัง	กองช่าง

ที่	โครงการ	วัตถุประสงค์	เป้าหมาย	งบประมาณ					ตัวชี้วัด	ผลที่คาดว่าจะได้รับ	หน่วยงานรับผิดชอบ
				ปี 2566	ปี 2567	ปี 2568	ปี 2569	ปี 2570			
70	ก่อสร้างท่อระบายน้ำภายใน หมู่ 8	เพื่อระบายน้ำออกจากหมู่บ้าน เพื่อระบายน้ำที่ท่วมขัง	หมู่ 8	1,000,000	1,000,000	1,000,000	1,000,000	1,000,000	จำนวนท่อระบายน้ำที่เพิ่มขึ้น	น้ำไหลผ่านได้สะดวก ลดปัญหา น้ำท่วมขัง	กองช่าง
71	ก่อสร้างท่อระบายน้ำภายใน หมู่ 9	เพื่อระบายน้ำออกจากหมู่บ้าน เพื่อระบายน้ำที่ท่วมขัง	หมู่ 9	1,000,000	1,000,000	1,000,000	1,000,000	1,000,000	จำนวนท่อระบายน้ำที่เพิ่มขึ้น	น้ำไหลผ่านได้สะดวก ลดปัญหา น้ำท่วมขัง	กองช่าง
72	ก่อสร้างท่อระบายน้ำภายใน หมู่ 10	เพื่อระบายน้ำออกจากหมู่บ้าน เพื่อระบายน้ำที่ท่วมขัง	หมู่ 10	1,000,000	1,000,000	1,000,000	1,000,000	1,000,000	จำนวนท่อระบายน้ำที่เพิ่มขึ้น	น้ำไหลผ่านได้สะดวก ลดปัญหา น้ำท่วมขัง	กองช่าง
73	ก่อสร้างท่อระบายน้ำภายใน หมู่ 11	เพื่อระบายน้ำออกจากหมู่บ้าน เพื่อระบายน้ำที่ท่วมขัง	หมู่ 11	1,000,000	1,000,000	1,000,000	1,000,000	1,000,000	จำนวนท่อระบายน้ำที่เพิ่มขึ้น	น้ำไหลผ่านได้สะดวก ลดปัญหา น้ำท่วมขัง	กองช่าง
74	ก่อสร้างท่อระบายน้ำภายใน หมู่ 12	เพื่อระบายน้ำออกจากหมู่บ้าน เพื่อระบายน้ำที่ท่วมขัง	หมู่ 12	1,000,000	1,000,000	1,000,000	1,000,000	1,000,000	จำนวนท่อระบายน้ำที่เพิ่มขึ้น	น้ำไหลผ่านได้สะดวก ลดปัญหา น้ำท่วมขัง	กองช่าง

ที่	โครงการ	วัตถุประสงค์	เป้าหมาย	งบประมาณ					ตัวชี้วัด	ผลที่คาดว่าจะได้รับ	หน่วยงานรับผิดชอบ
				ปี 2566	ปี 2567	ปี 2568	ปี 2569	ปี 2570			
75	ก่อสร้างรางระบายน้ำภายใน หมู่ 1	เพื่อระบายน้ำออกจากหมู่บ้าน เพื่อระบายน้ำที่ท่วมขัง	หมู่ 1	1,000,000	1,000,000	1,000,000	1,000,000	1,000,000	จำนวนรางระบายน้ำที่เพิ่มขึ้น	น้ำไหลผ่านได้ สะดวก ลดปัญหา น้ำท่วมขัง	กองช่าง
76	ก่อสร้างรางระบายน้ำภายใน หมู่ 2	เพื่อระบายน้ำออกจากหมู่บ้าน เพื่อระบายน้ำที่ท่วมขัง	หมู่ 2	1,000,000	1,000,000	1,000,000	1,000,000	1,000,000	จำนวนรางระบายน้ำที่เพิ่มขึ้น	น้ำไหลผ่านได้ สะดวก ลดปัญหา น้ำท่วมขัง	กองช่าง
77	ก่อสร้างรางระบายน้ำภายใน หมู่ 3	เพื่อระบายน้ำออกจากหมู่บ้าน เพื่อระบายน้ำที่ท่วมขัง	หมู่ 3	1,000,000	1,000,000	1,000,000	1,000,000	1,000,000	จำนวนรางระบายน้ำที่เพิ่มขึ้น	น้ำไหลผ่านได้ สะดวก ลดปัญหา น้ำท่วมขัง	กองช่าง
78	ก่อสร้างรางระบายน้ำภายใน หมู่ 4	เพื่อระบายน้ำออกจากหมู่บ้าน เพื่อระบายน้ำที่ท่วมขัง	หมู่ 4	1,000,000	1,000,000	1,000,000	1,000,000	1,000,000	จำนวนรางระบายน้ำที่เพิ่มขึ้น	น้ำไหลผ่านได้ สะดวก ลดปัญหา น้ำท่วมขัง	กองช่าง
79	ก่อสร้างรางระบายน้ำภายใน หมู่ 5	เพื่อระบายน้ำออกจากหมู่บ้าน เพื่อระบายน้ำที่ท่วมขัง	หมู่ 5	1,000,000	1,000,000	1,000,000	1,000,000	1,000,000	จำนวนรางระบายน้ำที่เพิ่มขึ้น	น้ำไหลผ่านได้ สะดวก ลดปัญหา น้ำท่วมขัง	กองช่าง

ที่	โครงการ	วัตถุประสงค์	เป้าหมาย	งบประมาณ					ตัวชี้วัด	ผลที่คาดว่าจะได้รับ	หน่วยงานรับผิดชอบ
				ปี 2566	ปี 2567	ปี 2568	ปี 2569	ปี 2570			
80	ก่อสร้างวางระบายน้ำภายใน หมู่ 6	เพื่อระบายน้ำออกจากหมู่บ้าน เพื่อระบายน้ำที่ท่วมขัง	หมู่ 6	1,000,000	1,000,000	1,000,000	1,000,000	1,000,000	จำนวนวางระบายน้ำที่เพิ่มขึ้น	น้ำไหลผ่านได้ สะดวก ลดปัญหา น้ำท่วมขัง	กองช่าง
81	ก่อสร้างวางระบายน้ำภายใน หมู่ 7	เพื่อระบายน้ำออกจากหมู่บ้าน เพื่อระบายน้ำที่ท่วมขัง	หมู่ 7	1,000,000	1,000,000	1,000,000	1,000,000	1,000,000	จำนวนวางระบายน้ำที่เพิ่มขึ้น	น้ำไหลผ่านได้ สะดวก ลดปัญหา น้ำท่วมขัง	กองช่าง
82	ก่อสร้างวางระบายน้ำภายใน หมู่ 8	เพื่อระบายน้ำออกจากหมู่บ้าน เพื่อระบายน้ำที่ท่วมขัง	หมู่ 8	1,000,000	1,000,000	1,000,000	1,000,000	1,000,000	จำนวนวางระบายน้ำที่เพิ่มขึ้น	น้ำไหลผ่านได้ สะดวก ลดปัญหา น้ำท่วมขัง	กองช่าง
83	ก่อสร้างวางระบายน้ำภายใน หมู่ 9	เพื่อระบายน้ำออกจากหมู่บ้าน เพื่อระบายน้ำที่ท่วมขัง	หมู่ 9	1,000,000	1,000,000	1,000,000	1,000,000	1,000,000	จำนวนวางระบายน้ำที่เพิ่มขึ้น	น้ำไหลผ่านได้ สะดวก ลดปัญหา น้ำท่วมขัง	กองช่าง
84	ก่อสร้างวางระบายน้ำภายใน หมู่ 10	เพื่อระบายน้ำออกจากหมู่บ้าน เพื่อระบายน้ำที่ท่วมขัง	หมู่ 10	1,000,000	1,000,000	1,000,000	1,000,000	1,000,000	จำนวนวางระบายน้ำที่เพิ่มขึ้น	น้ำไหลผ่านได้ สะดวก ลดปัญหา น้ำท่วมขัง	กองช่าง

ที่	โครงการ	วัตถุประสงค์	เป้าหมาย	งบประมาณ					ตัวชี้วัด	ผลที่คาดว่าจะได้รับ	หน่วยงานรับผิดชอบ
				ปี 2566	ปี 2567	ปี 2568	ปี 2569	ปี 2570			
85	ก่อสร้างวางระบบน้ำภายใน หมู่ 11	เพื่อระบายน้ำออกจากหมู่บ้าน เพื่อระบายน้ำที่ท่วมขัง	หมู่ 11	1,000,000	1,000,000	1,000,000	1,000,000	1,000,000	จำนวนวางระบบน้ำที่เพิ่มขึ้น	น้ำไหลผ่านได้ สะดวก ลดปัญหา น้ำท่วมขัง	กองช่าง
86	ก่อสร้างวางระบบน้ำภายใน หมู่ 12	เพื่อระบายน้ำออกจากหมู่บ้าน เพื่อระบายน้ำที่ท่วมขัง	หมู่ 12	1,000,000	1,000,000	1,000,000	1,000,000	1,000,000	จำนวนวางระบบน้ำที่เพิ่มขึ้น	น้ำไหลผ่านได้ สะดวก ลดปัญหา น้ำท่วมขัง	กองช่าง

3.2 แผนงาน : แผนงานอุตสาหกรรมและการโยธา

ที่	โครงการ	วัตถุประสงค์	เป้าหมาย	งบประมาณ					ตัวชี้วัด	ผลที่คาดว่าจะได้รับ	หน่วยงานรับผิดชอบ
				ปี 2566	ปี 2567	ปี 2568	ปี 2569	ปี 2570			
1	ก่อสร้างถนนพาราแอสฟัลติกส์คอนกรีต (PARA ASPHALTIC CONCRETE) สายหนองบะ บ้านเหล่าไฮงาม หมู่ 10	ถนนพาราแอสฟัลติกส์คอนกรีต ขนาดผิวจราจรกว้าง 4 เมตร ยาว 1,200 เมตร หนา 0.05 ม. หรือมีพื้นที่ไม่น้อยกว่า 4,800 ตารางเมตร พิกัดเริ่มต้น 16.480433, 104.156664 พิกัดสิ้นสุด 16.472446, 104.160488	เพื่อพัฒนาเส้นทางขนส่งผลผลิตทางการเกษตรและเชื่อมโยงการท่องเที่ยวเพื่อให้ประชาชนได้มีถนนในการสัญจรไปมา สะดวกสบาย	3,000,000	3,000,000	3,000,000	3,000,000	3,000,000	ระยะทาง	ประชาชนสามารถใช้เส้นทางจราจรสะดวกสบาย	กองช่าง

ที่	โครงการ	วัตถุประสงค์	เป้าหมาย	งบประมาณ					ตัวชี้วัด	ผลที่คาดว่าจะได้รับ	หน่วยงานรับผิดชอบ
				ปี 2566	ปี 2567	ปี 2568	ปี 2569	ปี 2570			
2	ก่อสร้างถนนคอนกรีตเสริมเหล็ก แยกถนนสี่เลนจากถนนางสินไปห้วยจุมจัง บ้านเหล่าโฮงาม หมู่ที่ 1,9 ตำบลเหล่าโฮงาม กว้าง 3 เมตร ยาว 465 เมตร หนา 0.15 เมตร หรือพื้นที่ไม่น้อยกว่า 1,395 ตารางเมตร องค์การบริหารส่วนตำบลเหล่าโฮงาม อำเภอกุฉินารายณ์ จังหวัดกาฬสินธุ์	เพื่อให้ประชาชนมีถนนในการสัญจรไป-มา ที่สะดวก -สบาย ลดการเกิดอุบัติเหตุทางถนนและขนถ่ายผลผลิตทางการเกษตรได้ง่าย และทันต่อสภาวะทางเศรษฐกิจ	ก่อสร้างถนนคอนกรีตเสริมเหล็ก แยกถนนสี่เลนจากถนนางสินไปห้วยจุมจัง บ้านเหล่าโฮงาม หมู่ที่ 1,9 ตำบลเหล่าโฮงาม กว้าง 3 เมตร ยาว 465 เมตร หนา 0.15 เมตร หรือพื้นที่ไม่น้อยกว่า 1,395 ตารางเมตร องค์การบริหารส่วนตำบลเหล่าโฮงาม อำเภอกุฉินารายณ์ จังหวัดกาฬสินธุ์ พิกัดเริ่มต้น โครงการ 16.491409, 104.148767 พิกัดสิ้นสุด โครงการ 16.487358, 104.149832	1,000,000	1,000,000	1,000,000	1,000,000	1,000,000	ถนนคอนกรีตเสริมเหล็กที่เพิ่มขึ้น	ประชาชนมีถนนในการสัญจรไป-มา ที่สะดวก -สบาย ลดการเกิดอุบัติเหตุทางถนนและขนถ่ายผลผลิตทางการเกษตรได้ง่ายและทันต่อสภาวะทางเศรษฐกิจ	กองช่าง
3	ซ่อมแซมถนน ค.ส.ล. หน้าบ้านนายชวน ศรีแนน ไม่ให้เป็นพัก สูง - ต่ำ หมู่ 1	เพื่อให้ประชาชนได้ใช้ในการสัญจรไปมาได้ สะดวกสบาย	4 x 50 เมตร จุดพิกัด เริ่มต้น N16.480773, E104.146886 สิ้นสุด N16.481052, E104.146873	155,000	155,000	155,000			จำนวนถนนที่ได้รับการบำรุงรักษา	ประชาชนสัญจรไปมา สะดวกสบาย	กองช่าง

4	ซ่อมแซมถนน ค.ส.ล. เส้นกลางบ้านหมู่ 1 จากบ้านนางสอน เนิน สนิทถึงบ้านนางรัชฎาพร แอมพิมาย หมู่ 1	เพื่อให้ประชาชน ได้ใช้ในการสัญจร ไปมาได้ สะดวกสบาย	5 x 300 เมตร จุดพิกัด เริ่มต้น N16.483061, E104.147727 สิ้นสุด N16.484884, E104.146344		600,000		330,000	330,000	จำนวนถนนที่ ได้รับการ บำรุงรักษา	ประชาชน สัญจรไป มา สะดวกสบาย	กองช่าง
5	ซ่อมแซมถนนค.ส.ล. จากบ้านนายกว้าง สาย ศรี ถึง บ้านนางคำบง นิลบัตร์ หมู่ 1	เพื่อให้ประชาชน ได้ใช้ในการสัญจร ไปมาได้ สะดวกสบาย	5 x 300 เมตร จุดพิกัด เริ่มต้น N16.481994, E104.145248 สิ้นสุด N16.481195, E104.146901	200,000	200,000		200,000	200,000	จำนวนถนนที่ ได้รับการ บำรุงรักษา	ประชาชน สัญจรไป มา สะดวกสบาย	กองช่าง

ที่	โครงการ	วัตถุประสงค์	เป้าหมาย	งบประมาณ					ตัวชี้วัด	ผลที่คาดว่าจะได้รับ	หน่วยงานรับผิดชอบ
				ปี 2566	ปี 2567	ปี 2568	ปี 2569	ปี 2570			
6	ปรับปรุงก่อสร้างถนน ค.ส.ล. สายซอยศิลาทอง หมู่ 1 ไปถึงถนนไปบ้านโนนยาง	เพื่อให้ประชาชนได้ใช้ในการสัญจรไปมาได้ สะดวกสบาย	3 x 95 เมตร จุดพิกัด เริ่มต้น N 16.479951, E 104.146270 สิ้นสุด N 16.479661, E104.145443				200,000	200,000	จำนวนถนนที่เพิ่มขึ้น	ประชาชนสัญจรไปมาสะดวกสบาย	กองช่าง
7	ซ่อมแซมถนน ค.ส.ล. สายหน้าโรงอ้อย หมู่ 1	เพื่อให้ประชาชนได้ใช้ในการสัญจรไปมาได้ สะดวกสบาย	4 x 107 เมตร จุดพิกัด เริ่มต้น N 16.481961, E 104.146796 สิ้นสุด N 16.482960, E104.146733				220,000	220,000	จำนวนถนนที่ได้รับการบำรุงรักษา	ประชาชนสัญจรไปมาสะดวกสบาย	กองช่าง
8	ซ่อมแซม ถนน ลาดยาง สายบ้านเหล่าไฮงาม หมู่ 1 - บ้านนายนิคม หมู่ 1	เพื่อให้ประชาชนได้มีถนนใช้ในการสัญจรไปมาได้ สะดวกสบาย	5 x 923 เมตร จุดพิกัด เริ่มต้น N16.483007, E104.145085 สิ้นสุด N16.480475, E104.151976		100,000			100,000	จำนวนถนนที่ได้รับการบำรุงรักษา	ประชาชนสัญจรไปมาสะดวกสบาย	กองช่าง

ที่	โครงการ	วัตถุประสงค์	เป้าหมาย	งบประมาณ					ตัวชี้วัด	ผลที่คาดว่าจะได้รับ	หน่วยงานรับผิดชอบ
				ปี 2566	ปี 2567	ปี 2568	ปี 2569	ปี 2570			
9	ขยายไหล่ทางถนน ค.ส.ล. ทั้งสองข้างสายกลางบ้านเหล่าโฮงาม หมู่ 1 จากสี่แยกหลักบ้านไปถึงบ้านนายคำ พันธุ์ มะลิตัน	เพื่อให้ประชาชนได้สัญจรไป มาได้สะดวก	1.50×500 เมตร พิกัดเริ่มต้น N.16.481934, E.104.147397 พิกัดสิ้นสุด N. 16.481826, E.104.149539					300,000	จำนวนถนนที่ได้ขยายไหล่ทาง	ประชาชนสัญจรไป มาสะดวกสบาย	กองช่าง
10	ขยายไหล่ทางถนน ค.ส.ล. ทั้งสองข้างสายบ้านนาย ฤทธิเดช คำ ประสงค์ไปถึง สี่แยกหลักบ้านเหล่าโฮงาม หมู่ 1	เพื่อให้ประชาชนได้สัญจรไป มาได้สะดวก	1.50×620 เมตร พิกัดเริ่มต้น N.16.481950, E.104.143858 พิกัดสิ้นสุด N.16.481916, E.104.146799				200,000	200,000	จำนวนถนนที่ได้ขยายไหล่ทาง	ประชาชนสัญจรไป มาสะดวกสบาย	กองช่าง
11	ก่อสร้างถนน ค.ส.ล. หน้าบ้านนายนิคม หมู่ 1 ถึง สี่แยกหน้าบ้านนาง วัลภา ศรีแนน ม.9	เพื่อให้ประชาชนได้สัญจรไป มาได้สะดวก	4×248 เมตร พิกัดเริ่มต้น N 16.482975, E104.147422 พิกัดสิ้นสุด N16.482976, E104.145089	100,000	500,000	500,000			จำนวนถนนคสล.ที่เพิ่มขึ้น	ประชาชนสัญจรไป มาสะดวกสบาย	กองช่าง

ที่	โครงการ	วัตถุประสงค์	เป้าหมาย	งบประมาณ					ตัวชี้วัด	ผลที่คาดว่าจะได้รับ	หน่วยงานรับผิดชอบ
				ปี 2566	ปี 2567	ปี 2568	ปี 2569	ปี 2570			
12	โครงการก่อสร้างถนน ค.ส.ล. สายหนองไครง ช้างไปถึงบ้านนางใจ ยัน ศรีหาญ หมู่ 2	เพื่อให้ประชาชน ได้มีถนนในการสัญจรไปมา สะดวกสบาย	4 x 200 เมตร จุดพิกัด เริ่มต้น N 16.479453, E 104.147769 สิ้นสุด N 16.477695, E104.148042		400,000				จำนวนถนน คสล.ที่เพิ่มขึ้น	ประชาชน สัญจรไป มา สะดวกสบาย	กองช่าง
13	ขยายไหล่ทางสายหน้า วัดท่าสินเธาว์ หมู่ 2	เพื่อให้ประชาชน ได้มีถนนในการสัญจรไปมา สะดวกสบาย	1.50 x 923 เมตร จุดพิกัด เริ่มต้น N 16.483023, E 104.145106 สิ้นสุด N 16.480486, E104.151998	500,000	500,000		500,000		จำนวนถนนที่ ขยายไหล่ทาง เพิ่มขึ้น	ประชาชน สัญจรไป มา สะดวกสบาย	กองช่าง
14	โครงการขยายไหล่ทาง ถนน ค.ส.ล. ทั้งสองข้าง เส้นบ้าน แม่ทอง ศรีไชย ถึงบ้านนายกัน พันทุกซ์ หมู่ 2	เพื่อให้ประชาชน ได้ใช้ในการสัญจร ไปมาได้ สะดวกสบาย	1.5 x 290 เมตร จุดพิกัด เริ่มต้น N16.481983, E104.146837 สิ้นสุด N16.481908, E104.148137		269,700			269,700	จำนวนถนนที่ ขยายไหล่ทาง เพิ่มขึ้น	ประชาชน สัญจรไป มา สะดวกสบาย	กองช่าง

ที่	โครงการ	วัตถุประสงค์	เป้าหมาย	งบประมาณ					ตัวชี้วัด	ผลที่คาดว่าจะได้รับ	หน่วยงานรับผิดชอบ
				ปี 2566	ปี 2567	ปี 2568	ปี 2569	ปี 2570			
15	โครงการก่อสร้างถนน ค.ส.ล. สายโรงสีไปหลังรร.บ้านโนนยาง หมู่ 3	เพื่อให้ประชาชนได้มีถนนในการสัญจรไปมา สะดวกสบาย	พื้นที่ทั้งหมด 4x937เมตร พิกัดเริ่มต้น N 16.449197 E 104.143069 พิกัดสิ้นสุด N 16.444407 E104.137270	585,000	585,000		585,000	585,000	จำนวนถนนที่เพิ่มขึ้น	ประชาชนสัญจรไปมา สะดวกสบาย	กองช่าง
16	โครงการก่อสร้างถนน ค.ส.ล. สายข้าง รร.บ้านโนนยาง หมู่ 3	เพื่อให้ประชาชนได้มีถนนในการสัญจรไปมา สะดวกสบาย	พื้นที่ทั้งหมด 4x420 เมตร พิกัดเริ่มต้น N 16.449212 E 104.140415 พิกัดสิ้นสุด N 16.445480 E104.141055	350,000	350,000		350,000		จำนวนถนนที่เพิ่มขึ้น	ประชาชนสัญจรไปมา สะดวกสบาย	กองช่าง
17	โครงการก่อสร้างถนน ค.ส.ล. สาย ไร่นายสีดา ศรีแนน - ไร่นายยิ้ม วรณสา หมู่ 3	เพื่อให้ประชาชนได้มีถนนในการสัญจรไปมา สะดวกสบาย	4x688 เมตร พิกัดเริ่มต้น N 16.446353 E 104.137246 พิกัดสิ้นสุด N 16.445099 E104.131421	430,000	430,000			430,000	จำนวนถนนที่เพิ่มขึ้น	ประชาชนสัญจรไปมา สะดวกสบาย	กองช่าง

ที่	โครงการ	วัตถุประสงค์	เป้าหมาย	งบประมาณ					ตัวชี้วัด	ผลที่คาดว่าจะได้รับ	หน่วยงานรับผิดชอบ
				ปี 2566	ปี 2567	ปี 2568	ปี 2569	ปี 2570			
18	โครงการก่อสร้างถนน ค.ส.ล. จากบ้านนางประมวล ไหลครบุรีถึง บ้านนายอำนาจ พาทาน หมู่ 3	เพื่อให้ประชาชนได้มีถนนในการสัญจรไปมา สะดวกสบาย	3x200 เมตร จุดพิกัด เริ่มต้น N 16.449618, E 104.144154 สิ้นสุด N 16.449518, E104.145072			500000	300000	200000	จำนวนถนนที่เพิ่มขึ้น	ประชาชนสัญจรไปมา สะดวกสบาย	กองช่าง
19	โครงการ ซ่อมแซม ถนน ค.ส.ล. สายบ้านโนนยาง หมู่ 3 (ข้างวัดบ้านโนนยาง)	เพื่อให้ประชาชนได้สัญจรไป มาได้ สะดวก	5 x 671 เมตร จุดพิกัด เริ่มต้น N16.452108, E104.144101 สิ้นสุด N16.449256, E104.140433	70000	70000		70000	70000	จำนวนถนนที่ได้รับการบำรุงรักษา	ประชาชนสัญจรไปมา สะดวกสบาย	กองช่าง
20	โครงการก่อสร้างถนน ค.ส.ล. สายบ้านนายประดิษฐ์ ไชยศิริ ถึง บ้านนายพันทร แสงโคตร หมู่ 3	เพื่อให้ประชาชนได้สัญจรไป มาได้ สะดวก	4x70 เมตร จุดพิกัด เริ่มต้น N16.449429, E104.142427 สิ้นสุด N16.449935, E104.142044				300000	300000	จำนวนถนนที่เพิ่มขึ้น	ประชาชนสัญจรไปมา สะดวกสบาย	กองช่าง

ที่	โครงการ	วัตถุประสงค์	เป้าหมาย	งบประมาณ					ตัวชี้วัด	ผลที่คาดว่าจะได้รับ	หน่วยงานรับผิดชอบ
				ปี 2566	ปี 2567	ปี 2568	ปี 2569	ปี 2570			
21	โครงการก่อสร้างถนน ค.ส.ล. สายหน้าบ้าน นายหลุดไปฝายชะลอน้ำห้วยแก้งกอกตอนบน หมู่ 4	เพื่อให้ประชาชน ได้มีถนนในการสัญจรไปมา สะดวกสบาย	พื้นที่ทั้งหมด 4x600 เมตร พิกัดเริ่มต้น N 16.450476 E 104.200660 พิกัดสิ้นสุด N 16.449627 E104.205844	375,000	375,000			375,000	จำนวนถนนที่เพิ่มขึ้น	ประชาชน สัญจรไป มา สะดวกสบาย	กองช่าง
22	โครงการก่อสร้างถนน ค.ส.ล. สาย ข้าง รร. บ้านสวนผึ้ง - บ้านนาย ชัช หมู่ 4	เพื่อให้ประชาชน ได้มีถนนในการสัญจรไปมา สะดวกสบาย	4x295 เมตร พิกัดเริ่มต้น N 16.451887 E 104.199045 พิกัดสิ้นสุด N 16.452175 E104.197166	553,000	553,000	553,000	300,000	300,000	จำนวนถนนที่เพิ่มขึ้น	ประชาชน สัญจรไป มา สะดวกสบาย	กองช่าง
23	โครงการก่อสร้างถนน ค.ส.ล. สายบ้านสวนผึ้ง คลองส่งน้ำ หมู่ 4	เพื่อให้ประชาชน ได้มีถนนในการสัญจรไปมา สะดวกสบาย	4x374 เมตร พิกัดเริ่มต้น N 16.451724, E104.197662 พิกัดสิ้นสุด N 16.448539, E104.196565		311,000			311,000	จำนวนถนนที่เพิ่มขึ้น	ประชาชน สัญจรไป มา สะดวกสบาย	กองช่าง
24	ก่อสร้างถนน ค.ส.ล. สายสวนผึ้ง หมู่ 4 - บ้านบุงเลิศ ต.บุงเลิศ อ. เมยวดี จ.ร้อยเอ็ด	เพื่อให้ประชาชน ได้มีถนนในการสัญจรไปมา สะดวกสบาย	4x689 เมตร พิกัดเริ่มต้น N 16.448447, E104.196431 พิกัดสิ้นสุด N 16.445106, E104.191020	430,000	430,000		430,000	430,000	จำนวนถนนที่เพิ่มขึ้น	ประชาชน สัญจรไป มา สะดวกสบาย	กองช่าง

ที่	โครงการ	วัตถุประสงค์	เป้าหมาย	งบประมาณ					ตัวชี้วัด	ผลที่คาดว่าจะได้รับ	หน่วยงานรับผิดชอบ
				ปี 2566	ปี 2567	ปี 2568	ปี 2569	ปี 2570			
25	โครงการ ซ่อมแซมถนน ค.ส.ล. สายรอบบ้านสวนผึ้ง หน้าโรงเรียนบ้านสวนผึ้ง หมู่ 4	เพื่อให้ประชาชนได้มีถนนในการสัญจรไปมา สะดวกสบาย	3x295 เมตร พิกัดเริ่มต้น N 16.451887, E104.199045 พิกัดสิ้นสุด N 16.452175, E104.197166	276,000	276,000		276,000		จำนวนถนนที่ได้รับการบำรุงรักษา	ประชาชนสัญจรไปมา สะดวกสบาย	กองช่าง
26	โครงการก่อสร้างถนน ค.ส.ล. สาย กันน้ำป่าบ้านสวนผึ้ง หมู่ 4	เพื่อให้ประชาชนได้มีถนนในการสัญจรไปมา สะดวกสบาย	4x135 เมตร พิกัดเริ่มต้น N 16.455636, E104.198125 พิกัดสิ้นสุด N 16.456311, E104.197036		337,500		337,500		จำนวนถนนที่เพิ่มขึ้น	ประชาชนสัญจรไปมา สะดวกสบาย	กองช่าง
27	โครงการก่อสร้างถนน ค.ส.ล. เส้นวัดสันติการามถึงบ้าน นายสำรอง สุวรรณไตร หมู่ 4	เพื่อให้ประชาชนได้มีถนนใช้ในการสัญจรไปมาได้ สะดวกสบาย	4 x 190 เมตร จุดพิกัด เริ่มต้น N16.453960, E104.198692 สิ้นสุด N16.452676, E104.199800		300,000			171,000	จำนวนถนนที่เพิ่มขึ้น	ประชาชนสัญจรไปมา สะดวกสบาย	กองช่าง
28	โครงการเสริมคอนกรีตจากแยกหน้าบ้านนางพรทิพย์ วังคะฮาดถึงหน้าบ้านนางโรม สาราแก้ว หมู่ 4	เพื่อให้ถนนสูงขึ้น ป้องกันน้ำท่วมขัง	4 x 200 เมตร จุดพิกัด เริ่มต้น N16.453575, E104.197438 สิ้นสุด N16.454947, E104.197727				496,000	496,000	จำนวนถนนที่สูงขึ้น	ประชาชนสัญจรไปมา สะดวกสบาย	กองช่าง

ที่	โครงการ	วัตถุประสงค์	เป้าหมาย	งบประมาณ					ตัวชี้วัด	ผลที่คาดว่าจะได้รับ	หน่วยงานรับผิดชอบ
				ปี 2566	ปี 2567	ปี 2568	ปี 2569	ปี 2570			
29	ขยายไหล่ทางจากถนน ค.ส.ล.จากแยกบ้านนางวิไล อนุพันธ์ ถึง ข้างโรงเรียนบ้านสวนผึ้ง หมู่ 4	เพื่อให้ประชาชนได้มีถนนใช้ในการสัญจรไปมาได้ สะดวกสบาย	0.5 x 540 เมตร จุดพิกัด เริ่มต้น N16.451799, E104.197600 สิ้นสุด N16.451871, E104.199044		167,400		167,400		จำนวนถนนที่ขยายไหล่ทาง	ประชาชน สัญจรไป มา สะดวกสบาย	กองช่าง
30	ก่อสร้างถนน ค.ส.ล. สายศูนย์พัฒนาเด็กเล็กบ้าน สวนผึ้ง หมู่ 4	เพื่อให้ประชาชนได้มีถนนใช้ในการสัญจรไปมาได้ สะดวกสบาย	5 x 40 เมตร จุดพิกัด เริ่มต้น N16.449915, E104.199368 สิ้นสุด N16.449698, E104.199410	155,000	155,000		155,000	155,000	จำนวนถนนที่เพิ่มขึ้น	ประชาชน สัญจรไป มา สะดวกสบาย	กองช่าง
31	ขยายไหล่ทางถนน ค.ส.ล. จากแยกบ้านนายวิชาญ ตาไว ถึง บ้านนายเขาวลิต กุลวงษ์ หมู่ 4	เพื่อให้ประชาชนได้มีถนนใช้ในการสัญจรไปมาได้ สะดวกสบาย	0.5 x 600 เมตร จุดพิกัด เริ่มต้น N16.453764, E104.195618 สิ้นสุด N16.451861, E104.197561		200,000			200,000	จำนวนถนนที่ขยายไหล่ทาง	ประชาชน สัญจรไป มา สะดวกสบาย	กองช่าง

ที่	โครงการ	วัตถุประสงค์	เป้าหมาย	งบประมาณ					ตัวชี้วัด	ผลที่คาดว่าจะได้รับ	หน่วยงานรับผิดชอบ
				ปี 2566	ปี 2567	ปี 2568	ปี 2569	ปี 2570			
32	โครงการก่อสร้างถนน ค.ส.ล. สายข้างโรงเรียน บ้านสวนผึ้ง ถึง สีแยก ไปบ้านบุงเลิศ หมู่ 4 พร้อมขยายไหล่ทาง	เพื่อให้ประชาชน ได้มีถนนในการสัญจรไปมา สะดวกสบาย	3 x 225 เมตร ขยายไหล่ทาง 0.50 x 225 เมตร N 16.451890 E 104.199044 ถึง N 16.451720 E 104.197642		500,000				จำนวนถนนที่เพิ่มขึ้น	ประชาชนสัญจรไปมา สะดวกสบาย	กองช่าง
33	ก่อสร้าง ถนน ค.ส.ล. สาย สีแยกบุงเลิศ - สามแยกบ้านนายสมัย หมู่ 4	เพื่อให้ประชาชน ได้มีถนนใช้ในการสัญจรไปมาได้ สะดวกสบาย	4 x 310 เมตร จุดพิกัด เริ่มต้น N16.451817, E104.197595 สิ้นสุด N16.453790, E104.195474			500,000	300,000	200,000	จำนวนถนนที่เพิ่มขึ้น	ประชาชนสัญจรไปมา สะดวกสบาย	กองช่าง
34	ซ่อมแซม ถนน ลาดยาง สายบ้านสวนผึ้ง หมู่ 4 - บ้านบุงเลิศ ต.บุงเลิศ อ.เมยวดี จ.ร้อยเอ็ด	เพื่อให้ประชาชน ได้มีถนนใช้ในการสัญจรไปมาได้ สะดวกสบาย	6 x 2,350 เมตร จุดพิกัด เริ่มต้น N16.448218, E104.197091 สิ้นสุด N16.434238, E104.184458		200,000	200,000	200,000	200,000	จำนวนถนนที่ได้รับงบบำรุงรักษา	ประชาชนสัญจรไปมา สะดวกสบาย	กองช่าง

ที่	โครงการ	วัตถุประสงค์	เป้าหมาย	งบประมาณ					ตัวชี้วัด	ผลที่คาดว่าจะได้รับ	หน่วยงานรับผิดชอบ
				ปี 2566	ปี 2567	ปี 2568	ปี 2569	ปี 2570			
35	ซ่อมแซม ถนน ลาดยาง สายบ้านสวนผึ้งหมู่ 4 ถึงบ้านหนองเม็ก หมู่ 12	เพื่อให้ประชาชน ได้มีถนนใช้ในการสัญจรไปมาได้ สะดวกสบาย	8 x 3,380 เมตร จุดพิกัด เริ่มต้น N16.456628, E104.194234 สิ้นสุด N16.437304, E104.217154	300,000	300,000	300,000	300,000	300,000	จำนวนถนนที่ได้รับบริการบำรุงรักษา	ประชาชน สัญจรไป มา สะดวกสบาย	กองช่าง
36	ซ่อมแซม ถนน ค.ส.ล. สายหน้าวัดบ้านหนองเม็ก ถึงสี่แยก หมู่ 5	เพื่อให้ประชาชน ได้มีถนนในการสัญจรไปมา สะดวกสบาย	5 x250 เมตร จุดพิกัด เริ่มต้น N 16.440830, E 104.216468 สิ้นสุด N 16.440873, E104.214055		500,000		500,000	500,000	จำนวนถนนที่ได้รับบริการบำรุงรักษา	ประชาชน สัญจรไป มา สะดวกสบาย	กองช่าง
37	ก่อสร้างถนน ค.ส.ล. สายเรียบลำห้วยฝาบ้านหนองเม็ก หมู่ 5	เพื่อให้ประชาชน สัญจรไป มา สะดวกสบาย	4x1,300 เมตร จุดพิกัด เริ่มต้น N 16.439295, E104.217285 พิกัดสิ้นสุด N.16.447850, E104.220963			500,000	300,000	200,000	จำนวนถนนที่เพิ่มขึ้น	ประชาชน สัญจรไป มา สะดวกสบาย	กองช่าง

ที่	โครงการ	วัตถุประสงค์	เป้าหมาย	งบประมาณ					ตัวชี้วัด	ผลที่คาดว่าจะได้รับ	หน่วยงานรับผิดชอบ
				ปี 2566	ปี 2567	ปี 2568	ปี 2569	ปี 2570			
38	ก่อสร้างถนน ค.ส.ล. สาย หองพานเมือง โรงสูบน้ำ หมู่ 6	เพื่อให้ประชาชน ได้มีถนนในการสัญจรไปมา สะดวกสบาย	พื้นที่ทั้งหมด 5x594 เมตร พิกัดเริ่มต้น N 16.431025 E 104.129659 พิกัดสิ้นสุด N 16.431157 E104.134432	618,750	618,750			618,750	จำนวนถนนที่เพิ่มขึ้น	ประชาชน สัญจรไป มา สะดวกสบาย	กองช่าง
39	ก่อสร้างถนน ค.ส.ล. สาย หน้าศูนย์พัฒนาเด็ก เล็ก - แยกหองพาน เมือง หมู่ 6	เพื่อให้ประชาชน ได้มีถนนในการสัญจรไปมา สะดวกสบาย	พื้นที่ทั้งหมด 5x256 เมตร พิกัดเริ่มต้น N 16.435605 E 104.131496 พิกัดสิ้นสุด N16.433541 E104.130433				770,000	770,000	จำนวนถนนที่เพิ่มขึ้น	ประชาชน สัญจรไป มา สะดวกสบาย	กองช่าง
40	โครงการก่อสร้างถนน ค.ส.ล. สาย แยกศาลา SML หมู่ 6 - หองพาน เมือง หมู่ 6	เพื่อให้ประชาชน ได้มีถนนในการสัญจรไปมา สะดวกสบาย	พื้นที่ทั้งหมด 5x390 เมตร พิกัดเริ่มต้น พื้นที่ทั้งหมด 5x390 เมตร พิกัดเริ่มต้น N 16.432890 E 104.128793 พิกัดสิ้นสุด N16.433559 E104.132225	305,000	305,000		305,000		จำนวนถนนที่เพิ่มขึ้น	ประชาชน สัญจรไป มา สะดวกสบาย	กองช่าง

ที่	โครงการ	วัตถุประสงค์	เป้าหมาย	งบประมาณ					ตัวชี้วัด	ผลที่คาดว่าจะได้รับ	หน่วยงานรับผิดชอบ
				ปี 2566	ปี 2567	ปี 2568	ปี 2569	ปี 2570			
41	ก่อสร้างถนน ค.ส.ล. สายหน้าวัดป่าท่าแสง จันทรถึงหลัง ร.ร.บ้านกลาง หมู่ 6	เพื่อให้ประชาชนได้มีถนนในการสัญจรไปมา สะดวกสบาย	พื้นที่ทั้งหมด 5x636 เมตร พิกัดเริ่มต้น N 16.436123 E 104.129593 พิกัดสิ้นสุด N 16.441691 E104.131077					496,900	จำนวนถนนที่เพิ่มขึ้น	ประชาชนสัญจรไปมา สะดวกสบาย	กองช่าง
42	ก่อสร้างถนน ค.ส.ล. สายบ้านนายเดชาไปห้วยแดง(บ้านกลาง) หมู่ 6	เพื่อให้ประชาชนได้มีถนนในการสัญจรไปมา สะดวกสบาย	พื้นที่ทั้งหมด 5x317 เมตร พิกัดเริ่มต้น N 16.431249 E104.127367 พิกัดสิ้นสุด N 16.428671 E104.128469	331,000	331,000		950,000		จำนวนถนนที่เพิ่มขึ้น	ประชาชนสัญจรไปมา สะดวกสบาย	กองช่าง
43	ก่อสร้างถนน ค.ส.ล. สายแยกถนนสายกลางบ้าน - ไปฝายน้ำล้น หมู่ 6	เพื่อให้ประชาชนได้มีถนนในการสัญจรไปมา สะดวกสบาย	5x317 เมตร พิกัดเริ่มต้น N 16.431249, E104.127367 พิกัดสิ้นสุด N 16.428671, E104.128469	247,000	247,000			247,000	จำนวนถนนที่เพิ่มขึ้น	ประชาชนสัญจรไปมา สะดวกสบาย	กองช่าง

ที่	โครงการ	วัตถุประสงค์	เป้าหมาย	งบประมาณ					ตัวชี้วัด	ผลที่คาดว่าจะได้รับ	หน่วยงานรับผิดชอบ
				ปี 2566	ปี 2567	ปี 2568	ปี 2569	ปี 2570			
44	ซ่อมแซมถนนแอสฟัลท์ติก รอบบ้านกลางหมู่ 6	เพื่อให้ประชาชนได้ใช้ในการสัญจรไปมาได้ สะดวกสบาย	5 x 800 เมตร จุดพิกัด เริ่มต้น N16.432822, E104.128683 สิ้นสุด N16.429975, E104.122025	500,000	500,000		500,000	500,000	จำนวนถนนที่ได้รับการบำรุงรักษา	ประชาชนสัญจรไปมา สะดวกสบาย	กองช่าง
45	ซ่อมแซม ถนน ค.ส.ล. สายกลางบ้าน บ้านกลาง หมู่ 6,7	เพื่อให้ประชาชนได้มีถนนใช้ในการสัญจรไปมาได้ สะดวกสบาย	5 x 792 เมตร จุดพิกัด เริ่มต้น N16.432853, E104.128726 สิ้นสุด N16.429979, E104.121935	80,000	80,000		100,000		จำนวนถนนที่ได้รับการบำรุงรักษา	ประชาชนสัญจรไปมา สะดวกสบาย	กองช่าง
46	ก่อสร้างถนน ค.ส.ล. สายศูนย์พัฒนาเด็กเล็ก บ้านกลางถึงสุขศาลา อสม. หมู่ 6	เพื่อให้ประชาชนสัญจรไป ? มา ได้ สะดวก สบาย	5x330 เมตร พิกัดเริ่มต้น N 16.435545, E104.131511 พิกัดสิ้นสุด N.16.433386, E104.129706				500,000	500,000	จำนวนถนนที่เพิ่มขึ้น	ประชาชนสัญจรไป มา สะดวกสบาย	กองช่าง
47	โครงการก่อสร้างถนน ค.ส.ล. สายบ้านนาย พิษณุ ปานประคอง ถึง บ้านนางอ้อย อนุพันธ์ หมู่ 6	เพื่อให้ประชาชนสัญจรไป ? มา ได้ สะดวก สบาย	5x200 เมตร พิกัดเริ่มต้น N 16.430803, E104.127590 พิกัดสิ้นสุด N.16.431080, E104.129181			500,000	400,000	300,000	จำนวนถนนที่เพิ่มขึ้น	ประชาชนสัญจรไป มา สะดวกสบาย	กองช่าง

ที่	โครงการ	วัตถุประสงค์	เป้าหมาย	งบประมาณ					ตัวชี้วัด	ผลที่คาดว่าจะได้รับ	หน่วยงานรับผิดชอบ
				ปี 2566	ปี 2567	ปี 2568	ปี 2569	ปี 2570			
48	ก่อสร้างถนน ค.ส.ล. สายบ้านกลาง หมู่ 6 ถึง บ้านโนนยาง หมู่ 3	เพื่อให้ประชาชน ได้มีถนนในการสัญจรไปมา สะดวกสบาย	5x880 เมตร พิกัดเริ่มต้น N 16.444604 E104.137266 พิกัดสิ้นสุด N.16.438105, E104.132896		500,000	500,000	500,000	500,000	จำนวนถนนที่เพิ่มขึ้น	ประชาชนสัญจรไปมา สะดวกสบาย	กองช่าง
49	ก่อสร้างถนน ค.ส.ล. สายบ้านกลาง ไป ป่าช้า หมู่ 7	เพื่อให้ประชาชน ได้มีถนนในการสัญจรไปมา สะดวกสบาย	5 x 1,850 เมตร จุดพิกัด เริ่มต้น N 16.429580, E 104.121631 สิ้นสุด N 16.423088, E104.107376		2,000,000	4,000,000	3,000,000	2,000,000	จำนวนถนนที่เพิ่มขึ้น	ประชาชนสัญจรไปมา สะดวกสบาย	กองช่าง
50	ก่อสร้างถนน ค.ส.ล. ทางไปบ้านน้อยเจริญ แยกไธนาจรจร ไปนา นายกอง หมู่ 7	เพื่อให้ประชาชน ได้มีถนนในการสัญจรไปมา สะดวกสบาย	4 x1,000 เมตร จุดพิกัด เริ่มต้น N 16.433834, E 104.121450 สิ้นสุด N 16.434640, E104.114123				2,000,000		จำนวนถนนที่เพิ่มขึ้น	ประชาชนสัญจรไปมา สะดวกสบาย	กองช่าง

ที่	โครงการ	วัตถุประสงค์	เป้าหมาย	งบประมาณ					ตัวชี้วัด	ผลที่คาดว่าจะได้รับ	หน่วยงานรับผิดชอบ
				ปี 2566	ปี 2567	ปี 2568	ปี 2569	ปี 2570			
51	ก่อสร้างถนน ค.ส.ล. สายข้างวัดโพธิ์ชัยศรี - สามแยกสะพานห้วยแดง หมู่ 7	เพื่อให้ประชาชนได้มีถนนในการสัญจรไปมา สะดวกสบาย	พื้นที่ทั้งหมด 5x403 เมตร พิกัดเริ่มต้น N 16.429479, E104.122679 พิกัดสิ้นสุด N 16.427514, E104.121322	350,000					จำนวนถนนค.ส.ล.ที่เพิ่มขึ้น	ประชาชนสัญจรไปมา สะดวกสบาย	กองช่าง
51	โครงการก่อสร้างถนน ค.ส.ล. สายแยกลาดยาง ไปถ้ำเสือ หมู่ 8	เพื่อให้ประชาชนได้มีถนนในการสัญจรไปมา สะดวกสบาย	พื้นที่ทั้งหมด 4x684 เมตร พิกัดเริ่มต้น N 16.472035 E 104.187291 พิกัดสิ้นสุด N 16.473055 E104.192833	427,500	427,500		427,500		จำนวนถนนที่เพิ่มขึ้น	ประชาชนสัญจรไปมา สะดวกสบาย	กองช่าง
52	โครงการก่อสร้างถนน ค.ส.ล. สายบ้านนายสมัย ไปคลองส่งน้ำ หมู่ 8	เพื่อให้ประชาชนได้มีถนนในการสัญจรไปมา สะดวกสบาย	พื้นที่ทั้งหมด 4x592 เมตร พิกัดเริ่มต้น N 16.458627 E 104.192952 พิกัดสิ้นสุด N 16.459556 E104.187825	370,000	370,000		370,000	370,000	จำนวนถนนที่เพิ่มขึ้น	ประชาชนสัญจรไปมา สะดวกสบาย	กองช่าง

ที่	โครงการ	วัตถุประสงค์	เป้าหมาย	งบประมาณ					ตัวชี้วัด	ผลที่คาดว่าจะได้รับ	หน่วยงานรับผิดชอบ
				ปี 2566	ปี 2567	ปี 2568	ปี 2569	ปี 2570			
53	โครงการก่อสร้างถนน ค.ส.ล. สายจากวัดสันติการาม - บ้านนายสิงห์ หมู่ 8	เพื่อให้ประชาชนได้มีถนนในการสัญจรไปมา สะดวกสบาย	4x135เมตร พิกัดเริ่มต้น N 16.455636 E 104.198125 พิกัดสิ้นสุด N 16.456311 E104.197036				337,500	337,500	จำนวนถนนที่เพิ่มขึ้น	ประชาชนสัญจรไปมา สะดวกสบาย	กองช่าง
54	โครงการก่อสร้างถนน ค.ส.ล. สายแยกหน้า รร.บ้านสวนผึ้ง ห้วยวังมน หมู่ 8	เพื่อให้ประชาชนได้มีถนนในการสัญจรไปมา สะดวกสบาย	4 x 3100 เมตร จำนวน 300 ท่อน พิกัดเริ่มต้น N 16.452092, E104.199001 พิกัดสิ้นสุด N 16.472205 E104.213300	1,937,000	1,937,000		1,937,000	1,937,000	จำนวนถนนที่เพิ่มขึ้น	ประชาชนสัญจรไปมา สะดวกสบาย	กองช่าง
55	ก่อสร้างถนน ค.ส.ล. จากบ้านนายสำรวย สารรัตน์ถึงหลังวัดสันติการาม หมู่ 8	เพื่อให้ประชาชนได้ใช้ในการสัญจรไปมาได้ สะดวกสบาย	4 x 150 เมตร จุดพิกัด เริ่มต้น N 16.456585, E 104.196661 สิ้นสุด N 16.455318, E104.197912		250,000	500,000	300,000		จำนวนถนนที่เพิ่มขึ้น	ประชาชนสัญจรไปมา สะดวกสบาย	กองช่าง

ที่	โครงการ	วัตถุประสงค์	เป้าหมาย	งบประมาณ					ตัวชี้วัด	ผลที่คาดว่าจะได้รับ	หน่วยงานรับผิดชอบ
				ปี 2566	ปี 2567	ปี 2568	ปี 2569	ปี 2570			
56	ขยายไหล่ทางถนน ค.ส.ล. สายหน้าบ้านยายสุณี ถึงบ้านนายสมัน หมู่ 8	เพื่อให้ประชาชนได้มีถนนใช้ในการสัญจรไปมาได้ สะดวกสบาย	0.5 x 150 เมตร จุดพิกัด เริ่มต้น N16.454582, E104.194686 สิ้นสุด N16.453783, E104.195521	124,000	124,000			124,000	จำนวนถนนที่ขยายไหล่ทาง	ประชาชน สัญจรไป มา สะดวกสบาย	กองช่าง
57	โครงการ ซ่อมแซม ถนนลาดยาง สายบ้านสวนผึ้ง หมู่ 8 - สะพานบ้านนาไคร้หมู่ 10	เพื่อให้ประชาชนได้มีถนนใช้ในการสัญจรไปมาได้ สะดวกสบาย	8 x 1,560 เมตร จุดพิกัด เริ่มต้น N16.456614, E104.194235 สิ้นสุด N16.469070, E104.187735	200,000	200,000		200,000	200,000	จำนวนถนนที่ได้รับการบำรุงรักษา	ประชาชน สัญจรไป มา สะดวกสบาย	กองช่าง
58	โครงการ ซ่อมแซม ถนน ค.ส.ล. สายบ้านนายบุญจันทร์ อำคำฤทธิ์ ถึงบ้านนางสุนีย์ ชมภูเขา หมู่ 8	เพื่อให้ประชาชนสัญจรไป ? มา ได้ สะดวก สบาย	3 x 330 เมตร จุดพิกัดเริ่มต้น N.16.456142, E.104.194514 พิกัดสิ้นสุด N.16.453761, E. 104.195507				200,000	200,000	จำนวนถนนที่ได้รับการบำรุงรักษา	ประชาชน สัญจรไป มา สะดวกสบาย	กองช่าง
59	โครงการก่อสร้างถนน ค.ส.ล. สายหนองแสงบ้านเหล่าโฮงามหมู่ 9	เพื่อให้ประชาชนสัญจรไป ? มา ได้ สะดวก สบาย	4x2,400 เมตร พิกัดเริ่มต้น N 16.480236 E 104.143427 พิกัดสิ้นสุด N 16.474221 E104.123326			500,000	300,000	200,000	จำนวนถนนที่เพิ่มขึ้น	ประชาชน สัญจรไป มา สะดวกสบาย	กองช่าง

ที่	โครงการ	วัตถุประสงค์	เป้าหมาย	งบประมาณ					ตัวชี้วัด	ผลที่คาดว่าจะได้รับ	หน่วยงานรับผิดชอบ
				ปี 2566	ปี 2567	ปี 2568	ปี 2569	ปี 2570			
60	ก่อสร้างถนน ค.ส.ล. สายหนองโครงช้าง บ้านผอ.สมชาติ หมู่ 1	เพื่อให้ประชาชนได้มีถนนในการสัญจรไปมา สะดวกสบาย	4x100 เมตร พิกัดเริ่มต้น N 16.479938 E 104.146273 พิกัดสิ้นสุด N 16.479641 E104.145448	250,000	250,000		250,000	250,000	จำนวนถนนที่เพิ่มขึ้น	ประชาชนสัญจรไปมา สะดวกสบาย	กองช่าง
61	ก่อสร้างถนน ค.ส.ล. สายหน้าบ้านนาง นางวัลภา ศรีแนน - หน้าบ้าน ประเสริฐ อารีชาติ หมู่ 9	เพื่อให้ประชาชนได้มีถนนในการสัญจรไปมา สะดวกสบาย	4x100 เมตร พิกัดเริ่มต้น N 16.482954, E104.145034 พิกัดสิ้นสุด N 16.482504, E104.143822	300,000	300,000				จำนวนถนนค.ส.ล.ที่เพิ่มขึ้น	ประชาชนสัญจรไปมา สะดวกสบาย	กองช่าง
62	งานขยายไหล่ทาง ค.ส.ล.สายหน้าบ้านนางนางวัลภา ศรีแนน - หน้าบ้าน ประเสริฐ อารีชาติ หมู่ 9	เพื่อให้ประชาชนได้มีถนนในการสัญจรไปมา สะดวกสบาย	1.5x200 เมตร พิกัดเริ่มต้น N 16.482954, E104.145034 พิกัดสิ้นสุด N 16.482504, E104.143822				200,000	200,000	จำนวนถนนที่ได้ขยายไหล่ทางเพิ่มขึ้น	ประชาชนสัญจรไปมา สะดวกสบาย	กองช่าง
63	ก่อสร้างถนน ค.ส.ล. สายหน้าโรงเรียนเหล่าโฮงามวิทยาลัยสูง ถึงสะพานบ้านเหล่าโฮงาม หมู่ 9	เพื่อให้ประชาชนสัญจรไป ? มา ได้สะดวก สบาย	4x370 เมตร พิกัดเริ่มต้น ,, N.16.484595, E.104.144768 พิกัดสิ้นสุด N.16.485079, E. 104.141871			500,000	300,000	200,000	จำนวนถนนที่เพิ่มขึ้น	ประชาชนสัญจรไปมา สะดวกสบาย	กองช่าง

ที่	โครงการ	วัตถุประสงค์	เป้าหมาย	งบประมาณ					ตัวชี้วัด	ผลที่คาดว่าจะได้รับ	หน่วยงานรับผิดชอบ
				ปี 2566	ปี 2567	ปี 2568	ปี 2569	ปี 2570			
64	โครงการงานขยายไหล่ทางจากสี่แยกกองทุน หมู่ที่ 9 ไปหน้า รร. เหล่าโฮงามวิทยาลัย หมู่ 9	เพื่อให้ประชาชนได้มีถนนในการสัญจรไปมา สะดวกสบาย	1x300 เมตร จำนวน 300 ท่อนพิกัดเริ่มต้น N 16.431249, E104.127367 พิกัดสิ้นสุด N 16.428671, E104.128469				200,000	200,000	จำนวนถนนที่ได้ขยายไหล่ทางเพิ่มขึ้น	ประชาชนสัญจรไปมา สะดวกสบาย	กองช่าง
65	โครงการก่อสร้างถนน ค.ส.ล. สายเจ้าปู่ นากอก บ้านเหล่าโฮงาม หมู่ 9 ไป บ้านโคกประสิทธิ์ ต. จุมจัง	เพื่อให้ประชาชนสัญจรไป มา ได้ สะดวก สบาย	5x3,600 เมตร พิกัดเริ่มต้น N.16.481834, E.104.142288 พิกัดสิ้นสุด N.16.474330, E. 104.115584			500,000	500,000	500,000	จำนวนถนนที่เพิ่มขึ้น	ประชาชนสัญจรไป มา สะดวกสบาย	กองช่าง
66	โครงการก่อสร้างถนน ค.ส.ล. สายหนองผือ ถึง หนองแสง บ้านเหล่าโฮงาม หมู่ 9	เพื่อให้ประชาชนสัญจรไป ? มา ได้ สะดวก สบาย	4x2,600 เมตร พิกัดเริ่มต้น N.16.480155, E.104.143373 พิกัดสิ้นสุด N.16.474471, E. 104.132770				500,000	500,000	จำนวนถนนที่เพิ่มขึ้น	ประชาชนสัญจรไป มา สะดวกสบาย	กองช่าง

ที่	โครงการ	วัตถุประสงค์	เป้าหมาย	งบประมาณ					ตัวชี้วัด	ผลที่คาดว่าจะได้รับ	หน่วยงานรับผิดชอบ
				ปี 2566	ปี 2567	ปี 2568	ปี 2569	ปี 2570			
67	โครงการขยายไหล่ทางคอนกรีต จากหน้าบ้านนางบัวทอง สิงห์ภักดี ถึงหน้าบ้านนายพรชัย บุญพูล หมู่ 9	เพื่อให้มีถนนที่กว้างขึ้น การสัญจรไปมาสะดวก	1.50x180 เมตร พิกัดเริ่มต้น N.16.481915, E.104.143846 พิกัดสิ้นสุด N.16.481970, E. 104.144672				150,000	150,000	จำนวนถนนที่ขยายไหล่ทางเพิ่มขึ้น	ประชาชน สัญจรไปมา สะดวกสบาย	กองช่าง
68	โครงการก่อสร้างถนน ค.ส.ล. สายข้างบ้านนางกอง ประหา ถึง หน้าบ้านนายประเสริฐ ประหา หมู่ 9	เพื่อให้ประชาชนได้มีถนนในการสัญจรไปมาสะดวกสบาย	ถนน คสล. กว้าง 4เมตร ยาว100 เมตร พิกัดเริ่มต้น N 16.480698, E 104.143672 พิกัดสิ้นสุด N 16.480865, 104.142873	200,000	200,000				จำนวนถนนที่เพิ่มขึ้น	ประชาชน สัญจรไปมา สะดวกสบาย	กองช่าง
69	โครงการก่อสร้างถนน ค.ส.ล. สายข้างบ้านครูแหวง บ้านเหล่าโฮงาม (บ้านไชยสว่าง) หมู่ 10	เพื่อให้ประชาชนได้มีถนนในการสัญจรไปมาสะดวกสบาย	4x434 เมตร พิกัดเริ่มต้น N 16.480633 E 104.157575 พิกัดสิ้นสุด N 16.483452 E104.158049	361,000	361,000			361,000	จำนวนถนนที่เพิ่มขึ้น	ประชาชน สัญจรไปมา สะดวกสบาย	กองช่าง

ที่	โครงการ	วัตถุประสงค์	เป้าหมาย	งบประมาณ					ตัวชี้วัด	ผลที่คาดว่าจะได้รับ	หน่วยงานรับผิดชอบ
				ปี 2566	ปี 2567	ปี 2568	ปี 2569	ปี 2570			
70	โครงการซ่อมแซม ถนนลาดยาง สายบ้าน นายชวน โคตรศรี ไปสี่แยกโรงเรียนเหล่าโฮงาม วิทยาลัยสูงหมู่ 10,2	เพื่อให้ประชาชน ได้มีถนนในการสัญจรไปมา สะดวกสบาย	4x800 เมตร พิกัดเริ่มต้น N 16.482125 E 104.151649 พิกัดสิ้นสุด N 16.482967 E104.145035			500,000	500,000	500,000	จำนวนถนนที่ได้รับบริการ บำรุงรักษา	ประชาชน สัญจรไป มา สะดวกสบาย	กองช่าง
71	โครงการ ซ่อมแซม ถนน ค.ส.ล. สายกลางบ้านเหล่าโฮงาม หมู่ 1,2,9,10	เพื่อให้ประชาชน ได้มีถนนใช้ในการสัญจรไปมาได้ สะดวกสบาย	4x800 เมตร พิกัดเริ่มต้น N 16.482125 E 104.151649 พิกัดสิ้นสุด N 16.482967 E104.145035	100,000	100,000	100,000		100,000	จำนวนถนนที่ได้รับบริการ บำรุงรักษา	ประชาชน สัญจรไป มา สะดวกสบาย	กองช่าง
72	โครงการ ซ่อมแซม ถนน ลาดยางสายบ้านเหล่าโฮงาม - แยกปากทางนาไคร้ หมู่ 10	เพื่อให้ประชาชน ได้มีถนนใช้ในการสัญจรไปมาได้ สะดวกสบาย	8 x 3,260 เมตร จุดพิกัด เริ่มต้น N16.480455, E104.152121 สิ้นสุด N16.489715, E104.180432	300,000	300,000	300,000	300,000	300,000	จำนวนถนนที่ได้รับบริการ บำรุงรักษา	ประชาชน สัญจรไป มา สะดวกสบาย	กองช่าง

ที่	โครงการ	วัตถุประสงค์	เป้าหมาย	งบประมาณ					ตัวชี้วัด	ผลที่คาดว่าจะได้รับ	หน่วยงานรับผิดชอบ
				ปี 2566	ปี 2567	ปี 2568	ปี 2569	ปี 2570			
73	โครงการก่อสร้างถนน ค.ส.ล. สายแยกหลัง อบต.เหล่าไทรงาม ไป ฝายห้วยเลี้ยงตอนล่าง หมู่ 11	เพื่อให้ประชาชน ได้มีถนนในการสัญจรไปมา สะดวกสบาย	พื้นที่ทั้งหมด 4x374 เมตร พิกัดเริ่มต้น N 16.450430 E 104.161391 พิกัดสิ้นสุด N 16.450430 E 104.161391	467,500	467,500			910,000	จำนวนถนนที่เพิ่มขึ้น	ประชาชน สัญจรไป มา สะดวกสบาย	กองช่าง
74	โครงการก่อสร้างถนน ค.ส.ล. สายหน้าบ้าน นางบุญน่อง-แยก ถนนลาดยาง หมู่ 11	เพื่อให้ประชาชน ได้มีถนนในการสัญจรไปมา สะดวกสบาย	พื้นที่ทั้งหมด 4x292 เมตร พิกัดเริ่มต้น N 16.454540 E 104.147260 พิกัดสิ้นสุด N 16.452463 E 104.148464	365,000	365,000			365,000	จำนวนถนนที่เพิ่มขึ้น	ประชาชน สัญจรไป มา สะดวกสบาย	กองช่าง
75	โครงการก่อสร้างถนน ค.ส.ล. สายหน้าบ้าน นางนียดา - สามแยก หนองก้านเหลือง หมู่ 11	เพื่อให้ประชาชน ได้มีถนนในการสัญจรไปมา สะดวกสบาย	4x292 เมตร พิกัดเริ่มต้น N 16.452463, E 104.148464 พิกัดสิ้นสุด N 16.454540, E 104.147260	365,000	365,000		365,000		จำนวนถนนที่เพิ่มขึ้น	ประชาชน สัญจรไป มา สะดวกสบาย	กองช่าง

ที่	โครงการ	วัตถุประสงค์	เป้าหมาย	งบประมาณ					ตัวชี้วัด	ผลที่คาดว่าจะได้รับ	หน่วยงานรับผิดชอบ
				ปี 2566	ปี 2567	ปี 2568	ปี 2569	ปี 2570			
76	โครงการก่อสร้างถนน ค.ส.ล. สายแยกหนองก้านเหลืองไปหนองไผ่ หมู่ 11	เพื่อให้ประชาชนได้มีถนนใช้ในการสัญจรไปมาได้ สะดวกสบาย	4x2530 เมตร พิกัดเริ่มต้น N 16.461145, E104.160968 พิกัดสิ้นสุด N 16.469840, E104.176295	1,581,000	1,581,000			1,581,000	จำนวนถนนที่เพิ่มขึ้น	ประชาชน สัญจรไป มา สะดวกสบาย	กองช่าง
77	โครงการ ซ่อมแซม ถนนลาดยางสายบ้านโนนยาง หมู่ 11-บ้านสวนผึ้ง หมู่ 8	เพื่อให้ประชาชนได้มีถนนใช้ในการสัญจรไปมาได้ สะดวกสบาย	8 x 7,130 เมตร จุดพิกัด เริ่มต้น N16.480455, E104.152121 สิ้นสุด N16.489715, E104.180432	500,000	500,000		500,000	500,000	จำนวนถนนที่ได้รับบริการบำรุงรักษา	ประชาชน สัญจรไป มา สะดวกสบาย	กองช่าง
78	โครงการก่อสร้างถนน ค.ส.ล. สายรอบป่าชุมชนบ้านหนองเม็ก หมู่ 12	เพื่อให้ประชาชนได้มีถนนในการสัญจรไปมา สะดวกสบาย	4x396 เมตร พิกัดเริ่มต้น N 16.442481 E 104.213877 พิกัดสิ้นสุด N 16.442106 E104.210684		247,500		247,500		จำนวนถนนที่เพิ่มขึ้น	ประชาชน สัญจรไป มา สะดวกสบาย	กองช่าง
79	โครงการก่อสร้างถนน ค.ส.ล. สาย วัดป่าคำชี บ้านหนองเม็กหมู่ 12	เพื่อให้ประชาชนได้มีถนนในการสัญจรไปมา สะดวกสบาย	4x443 เมตร พิกัดเริ่มต้น N 16.441454 E 104.210355 พิกัดสิ้นสุด N 16.445055 E104.212218	369,000	369,000			369,000	จำนวนถนนที่เพิ่มขึ้น	ประชาชน สัญจรไป มา สะดวกสบาย	กองช่าง

ที่	โครงการ	วัตถุประสงค์	เป้าหมาย	งบประมาณ					ตัวชี้วัด	ผลที่คาดว่าจะได้รับ	หน่วยงานรับผิดชอบ
				ปี 2566	ปี 2567	ปี 2568	ปี 2569	ปี 2570			
80	โครงการก่อสร้างถนน ค.ส.ล. สายแยกคลองส่งน้ำ - นานายภาสกร หมู่ 12	เพื่อให้ประชาชนได้มีถนนในการสัญจรไปมา สะดวกสบาย	4x1000 เมตร จำนวน 300 ท่อน พิกัดเริ่มต้น N 16.438719, E104.206545 พิกัดสิ้นสุด N 16.434358 E104.198803	625,000	625,000		625,000	625,000	จำนวนถนนที่เพิ่มขึ้น	ประชาชนสัญจรไปมา สะดวกสบาย	กองช่าง
81	โครงการก่อสร้างถนน ค.ส.ล. สาย สภ.หนองเม็ก ไป วัดถ้ำภูหลวง หมู่ 12	เพื่อให้ประชาชนได้มีถนนในการสัญจรไปมา สะดวกสบาย	5 x 1,450 เมตร จุดพิกัด เริ่มต้น N 16.442948, E 104.214544 สิ้นสุด N 16.450406, E104.221804				3,500,000		จำนวนถนนที่เพิ่มขึ้น	ประชาชนสัญจรไปมา สะดวกสบาย	กองช่าง
82	โครงการ ซ่อมแซม ถนนลาดยาง สายบ้านหนองเม็ก หมู่ 12 - บ้านบุงเลิศ ต.บุงเลิศ อ.เมยวดี จ.ร้อยเอ็ด	เพื่อให้ประชาชนได้มีถนนใช้ในการสัญจรไปมาได้ สะดวกสบาย	6 x 2,050 เมตร จุดพิกัด เริ่มต้น N16.440794, E104.202369 สิ้นสุด N16.432473, E104.185747	200,000	200,000	200,000		200,000	จำนวนถนนที่เพิ่มขึ้น	ประชาชนสัญจรไปมา สะดวกสบาย	กองช่าง

ที่	โครงการ	วัตถุประสงค์	เป้าหมาย	งบประมาณ					ตัวชี้วัด	ผลที่คาดว่าจะได้รับ	หน่วยงานรับผิดชอบ
				ปี 2566	ปี 2567	ปี 2568	ปี 2569	ปี 2570			
83	โครงการก่อสร้างถนน ค.ส.ล. สายหลัง สภ. บ้านหนองเม็ก ถึงวัดป่าคำชี หมู่ 12	เพื่อให้ประชาชนสัญจรไป ? มา ได้ สะดวก สบาย	4x389 เมตร จุดพิกัด เริ่มต้น N.16.442450, E.104.213874 พิกัดสิ้นสุด N.16.442079, E 104.21076					250,000	จำนวนถนนที่เพิ่มขึ้น	ประชาชนสัญจรไป มา สะดวกสบาย	กองช่าง
84	โครงการก่อสร้างถนน ค.ส.ล. สายบ้านนายบุญมา ปัดถาทุม ถึงบ้านนายพิกุล ทุมแก้ว หมู่ 12	เพื่อให้ประชาชนสัญจรไป ? มา ได้ สะดวก สบาย	3x336 เมตร จุดพิกัด เริ่มต้น N.16.438449, E.104.214799 พิกัดสิ้นสุด N.16.437580, E.104.2119642			500,000	300,000	200,000	จำนวนถนนที่เพิ่มขึ้น	ประชาชนสัญจรไป มา สะดวกสบาย	กองช่าง
85	โครงการก่อสร้างถนน ค.ส.ล. สายหน้าโรงเรียนบ้านหนองเม็ก ถึง บ้านนายสมนึก มาตราประสงค์ หมู่ 12	เพื่อให้ประชาชนสัญจรไป ? มา ได้ สะดวก สบาย	4x1,180 เมตร พิกัดเริ่มต้น N.16.439686, E.104.212105 พิกัดสิ้นสุด N.16.444536, E.104.202473			500,000	300,000	200,000	จำนวนถนนที่เพิ่มขึ้น	ประชาชนสัญจรไป มา สะดวกสบาย	กองช่าง
86	โครงการก่อสร้างถนน ค.ส.ล. ภายในบ้านเหล่าโฮงาม หมู่ 1,2,9,10	เพื่อให้ประชาชนได้มีถนนใช้ในการสัญจรไปมาได้ สะดวกสบาย	บ้านเหล่าโฮงาม หมู่ 1,2,9,10	5,000,000	5,000,000	5,000,000	5,000,000	5,000,000	จำนวนถนนที่เพิ่มขึ้น	ประชาชนสัญจรไป มา สะดวกสบาย	กองช่าง

ที่	โครงการ	วัตถุประสงค์	เป้าหมาย	งบประมาณ					ตัวชี้วัด	ผลที่คาดว่าจะได้รับ	หน่วยงานรับผิดชอบ
				ปี 2566	ปี 2567	ปี 2568	ปี 2569	ปี 2570			
87	โครงการก่อสร้างถนน ค.ส.ล. ภายในบ้านโนนยาง หมู่ 3,11	เพื่อให้ประชาชนได้มีถนนใช้ในการสัญจรไปมาได้ สะดวกสบาย	บ้านโนนยาง หมู่ 3,11	5,000,000	5,000,000	5,000,000	5,000,000	5,000,000	จำนวนถนนที่เพิ่มขึ้น	ประชาชน สัญจรไป มา สะดวกสบาย	กองช่าง
88	โครงการก่อสร้างถนน ค.ส.ล. ภายในบ้านกลาง หมู่ 6,7	เพื่อให้ประชาชนได้มีถนนใช้ในการสัญจรไปมาได้ สะดวกสบาย	บ้านกลาง หมู่ 6,7	5,000,000	5,000,000	5,000,000	5,000,000	5,000,000	จำนวนถนนที่เพิ่มขึ้น	ประชาชน สัญจรไป มา สะดวกสบาย	กองช่าง
89	โครงการก่อสร้างถนน ค.ส.ล. ภายในบ้านสวนผึ้ง หมู่ 4,8	เพื่อให้ประชาชนได้มีถนนใช้ในการสัญจรไปมาได้ สะดวกสบาย	บ้านสวนผึ้ง หมู่ 4,8	5,000,000	5,000,000	5,000,000	5,000,000	5,000,000	จำนวนถนนที่เพิ่มขึ้น	ประชาชน สัญจรไป มา สะดวกสบาย	กองช่าง
90	ก่อสร้างถนน ค.ส.ล. ภายในบ้านหนองเม็ก หมู่ 5,12	เพื่อให้ประชาชนได้มีถนนใช้ในการสัญจรไปมาได้ สะดวกสบาย	บ้านหนองเม็ก หมู่ 5,12	5,000,000	5,000,000	5,000,000	5,000,000	5,000,000	จำนวนถนนที่เพิ่มขึ้น	ประชาชน สัญจรไป มา สะดวกสบาย	กองช่าง
91	โครงการ ซ่อมแซมถนน ค.ส.ล. ภายใน บ้านเหล่าไฮงาม หมู่ 1,2,9,10	เพื่อให้ประชาชนได้มีถนนใช้ในการสัญจรไปมาได้ สะดวกสบาย	บ้านเหล่าไฮงาม หมู่ 1,2,9,10	3,000,000	3,000,000	3,000,000	3,000,000	3,000,000	จำนวนถนนที่ได้รับ การบำรุงรักษา	ประชาชน สัญจรไป มา สะดวกสบาย	กองช่าง

ที่	โครงการ	วัตถุประสงค์	เป้าหมาย	งบประมาณ					ตัวชี้วัด	ผลที่คาดว่าจะได้รับ	หน่วยงานรับผิดชอบ
				ปี 2566	ปี 2567	ปี 2568	ปี 2569	ปี 2570			
92	โครงการ ซ่อมแซมถนน ค.ส.ล. ภายในบ้านโนนยาง หมู่ 3,11	เพื่อให้ประชาชน ได้มีถนนใช้ในการสัญจรไปมาได้ สะดวกสบาย	บ้านโนนยาง หมู่ 3,11	3,000,000	3,000,000	3,000,000	3,000,000	3,000,000	จำนวนถนนที่ได้รับบริการ บำรุงรักษา	ประชาชน สัญจรไป มา สะดวกสบาย	กองช่าง
93	โครงการ ซ่อมแซมถนน ค.ส.ล. ภายในบ้านกลาง หมู่ 6,7	เพื่อให้ประชาชน ได้มีถนนใช้ในการสัญจรไปมาได้ สะดวกสบาย	บ้านกลาง หมู่ 6,7	3,000,000	3,000,000	3,000,000	3,000,000	3,000,000	จำนวนถนนที่ได้รับบริการ บำรุงรักษา	ประชาชน สัญจรไป มา สะดวกสบาย	กองช่าง
94	โครงการ ซ่อมแซมถนน ค.ส.ล. ภายในบ้านสวนผึ้ง หมู่ 4,8	เพื่อให้ประชาชน ได้มีถนนใช้ในการสัญจรไปมาได้ สะดวกสบาย	บ้านสวนผึ้ง หมู่ 4,8	3,000,000	3,000,000	3,000,000	3,000,000	3,000,000	จำนวนถนนที่ได้รับบริการ บำรุงรักษา	ประชาชน สัญจรไป มา สะดวกสบาย	กองช่าง
95	โครงการ ซ่อมแซมถนน ค.ส.ล. ภายในบ้านหนองเม็ก หมู่ 5,12	เพื่อให้ประชาชน ได้มีถนนใช้ในการสัญจรไปมาได้ สะดวกสบาย	บ้านหนองเม็ก หมู่ 5,12	3,000,000	3,000,000	3,000,000	3,000,000	3,000,000	จำนวนถนนที่ได้รับบริการ บำรุงรักษา	ประชาชน สัญจรไป มา สะดวกสบาย	กองช่าง
96	โครงการก่อสร้างคลอง ไล่ไถ่ตาดคอนกรีตจาก นานายสมิง ถึง นานายสมดี หมู่ 11	เพื่อส่งน้ำจาก คลองใหญ่ไปสู่ พื้นที่การเกษตรที่ห่างไกล	250 เมตร จุด พิกัด เริ่มต้น N 16.455783, E 104.165564 สิ้นสุด N 16.453857, E104.167648				250,000		จำนวนคลองไล่ไถ่ที่เพิ่มขึ้น	ประชาชน ได้รับน้ำเพื่อทำการ เกษตร อย่างเพียงพอ	กองช่าง

ที่	โครงการ	วัตถุประสงค์	เป้าหมาย	งบประมาณ					ตัวชี้วัด	ผลที่คาดว่าจะได้รับ	หน่วยงานรับผิดชอบ
				ปี 2566	ปี 2567	ปี 2568	ปี 2569	ปี 2570			
97	โครงการก่อสร้างคลองไส้ไก่ตัดคอนกรีตจากนานางคำกลอง ถึง นายสนธิ หมู่ 11	เพื่อส่งน้ำจากคลองใหญ่ไปสู่พื้นที่การเกษตรที่ห่างไกล	250 เมตร จุดพิกัด เริ่มต้น N 16.454108, E 104.172793 สิ้นสุด N 16.454587, E104.169241				250,000		จำนวนคลองไส้ไก่ที่เพิ่มขึ้น	ประชาชนได้รับน้ำเพื่อทำการเกษตรอย่างเพียงพอ	กองช่าง
98	โครงการก่อสร้างสะพานข้ามคลองฝายห้วยแดงหนองพานเมืองจตุตรงข้ามนายพรหม สุพร หมู่ 6,7	เพื่อใช้ในการขนส่งสินค้าทางการเกษตร	6 x 8 เมตรจุดพิกัด เริ่มต้น N16.428654, E104.128452 สิ้นสุด N16.428467, E104.128665		1,000,000			1,000,000	จำนวนสะพานที่เพิ่มขึ้น	ประชาชนสามารถขนส่งผลผลิตทางการเกษตรได้อย่างสะดวก	กองช่าง
99	โครงการก่อสร้างสะพานข้ามฝายห้วยแดงธนาเวทย์เชื่อมต่อระหว่างบ้านกลางหมู่ 6 ไป บ้านโป่ง หมู่ 4 ต.บุงเลิศ อ.เมยวดี จ.ร้อยเอ็ด	เพื่อใช้ในการขนส่งสินค้าทางการเกษตร	5x15 เมตรจุดพิกัด N16.428398, E104.143613		2,000,000			2,000,000	จำนวนสะพานที่เพิ่มขึ้น	ประชาชนสามารถขนส่งผลผลิตทางการเกษตรได้อย่างสะดวก	กองช่าง
100	โครงการก่อสร้างสะพานข้ามลำห้วยแดงสายบุงกะเบา นานายนิวัฒน์ วรรณโส หมู่ 6	เพื่อให้ประชาชนสัญจรไป ? มา ได้สะดวกสบาย	1 แห่ง หมู่ 6 พิกัด N 16.426828, E 104.138801				200,000	200,000	จำนวนสะพานที่เพิ่มขึ้น	ประชาชนสามารถขนส่งผลผลิตทางการเกษตรได้อย่างสะดวก	กองช่าง

ที่	โครงการ	วัตถุประสงค์	เป้าหมาย	งบประมาณ					ตัวชี้วัด	ผลที่คาดว่าจะได้รับ	หน่วยงานรับผิดชอบ
				ปี 2566	ปี 2567	ปี 2568	ปี 2569	ปี 2570			
101	โครงการก่อสร้างฝายชะลอน้ำแบบถาวร ห้วยลียงตอนบน หมู่ 11	เพื่อกักเก็บไว้ใช้ในการเกษตร	3 จุด จุด1= N16.460525, E104.179637 จุด2= N16.456533, E104.175267 จุด3= N16.455120, E104.170048	500,000	500,000			500,000	จำนวนฝายชะลอน้ำแบบถาวรที่เพิ่มขึ้น	มีน้ำไว้ทำการเกษตร	กองช่าง
102	ก่อสร้างฝายชะลอน้ำแบบถาวร ลำห้วยโปร่งลิง หมู่ 11	เพื่อกักเก็บไว้ใช้ในการเกษตร	3 จุด จุด1= N16.464416, E104.162478 จุด2= N16.463036, E104.155372 จุด3= N16.452775, E104.150662	300,000	300,000		300,000		จำนวนฝายชะลอน้ำแบบถาวรที่เพิ่มขึ้น	มีน้ำไว้ทำการเกษตร	กองช่าง
103	โครงการก่อสร้างฝายน้ำล้นแบบถาวร ห้วยหมากอีกหมู่ 12	เพื่อกักเก็บไว้ใช้ในการเกษตร	จำนวน 1 แห่ง จุดพิกัด เริ่มต้น N 16.455805, E 104.215161	500,000	500,000	500,000		500,000	จำนวนฝายน้ำล้นที่เพิ่มขึ้น	ประชาชนมีน้ำไว้ใช้เพื่อการเกษตร	กองช่าง
104	โครงการ ซ่อมแซมฝายน้ำล้นลำห้วยแดง หมู่ 5	เพื่อกักเก็บไว้ใช้ในการเกษตร	จำนวน 1 แห่ง จุดพิกัด เริ่มต้น N 16.435522 E 104.227649	500,000	500,000		500,000	500,000	จำนวนฝายน้ำล้นที่ได้รับการบำรุงรักษา	ประชาชนสามารถขนส่งผลผลิตทางการเกษตรได้อย่างสะดวก	กองช่าง

ที่	โครงการ	วัตถุประสงค์	เป้าหมาย	งบประมาณ					ตัวชี้วัด	ผลที่คาดว่าจะได้รับ	หน่วยงานรับผิดชอบ
				ปี 2566	ปี 2567	ปี 2568	ปี 2569	ปี 2570			
105	โครงการ ซ่อมแซมฝายห้วยแดงทนาเวทย์ หมู่ 6	เพื่อให้ฝายมีความมั่นคงแข็งแรง	1 แห่ง จุดพิกัด N16.428558, E104.128586		200,000			200,000	จำนวนฝายน้ำล้นที่ได้รับการบำรุงรักษา	มีน้ำไว้ทำการเกษตร	กองช่าง
106	โครงการซ่อมแซมฝายห้วยแดง หนองพานเมือง หมู่ 6 , 7	เพื่อให้ฝายมีความมั่นคงแข็งแรง	1 แห่ง หมู่ 6,7				200,000		จำนวนฝายที่ได้รับการบำรุงรักษา	มีน้ำไว้ทำการเกษตร	กองช่าง
107	ซ่อมแซมคลองส่งน้ำสายลำห้วยเลียงตอนบน ถึงหลัง อบต.เหล่าโฮงาม หมู่ 11	เพื่อให้มีน้ำไหลสะดวก	3,000 เมตร พิกัดเริ่มต้น N 16.467065, E104.183626 พิกัดสิ้นสุด N. 16.451070, E104.163530			150,000	150,000	150,000	จำนวนคลองส่งน้ำที่ได้รับการบำรุงรักษา	ประชาชนได้ใช้น้ำทำการเกษตรและน้ำไหลสะดวก	กองช่าง
108	โครงการสร้างท่อน้ำข้ามคลองโปร่งลิงที่นายจุกา หมู่ 10	เพื่อใช้ในการสัญจรขนส่งสินค้าทางการเกษตร	1 แห่ง จุดพิกัด N16.472387,E104.167218	100,000	100,000			100,000	จำนวนท่อน้ำข้ามคลองที่เพิ่มขึ้น	ประชาชนสามารถขนส่งผลผลิตทางการเกษตรได้อย่างสะดวก	กองช่าง
109	โครงการก่อสร้างฝายชะลอน้ำแบบถาวร หมู่ 1-12	เพื่อกักเก็บน้ำไว้ใช้เพื่อการอุปโภคบริโภค	หมู่ 1-12	3,000,000	3,000,000	3,000,000	3,000,000	3,000,000	จำนวนฝายชะลอน้ำแบบถาวรเพิ่มขึ้น	ประชาชนมีน้ำไว้ใช้เพื่อการเกษตร	กองช่าง

ที่	โครงการ	วัตถุประสงค์	เป้าหมาย	งบประมาณ					ตัวชี้วัด	ผลที่คาดว่าจะได้รับ	หน่วยงานรับผิดชอบ
				ปี 2566	ปี 2567	ปี 2568	ปี 2569	ปี 2570			
110	โครงการก่อสร้างฝายชะลอน้ำแบบชั่วคราว หมู่ 1-12	เพื่อกักเก็บน้ำไว้ใช้เพื่อการอุปโภคบริโภค	หมู่ 1-12	1,500,000	1,500,000	1,500,000	1,500,000	1,500,000	จำนวนฝายชะลอน้ำแบบชั่วคราวที่เพิ่มขึ้น	ประชาชนมีน้ำไว้ใช้เพื่อการเกษตร	กองช่าง
111	โครงการขุดลอกคลองน้ำสายนาค้ำกลาง ถึงนาโป่งโมก หมู่ 11	เพื่อแก้ปัญหาตื้นเขิน	2×870 เมตร N.16.451721, E.104.136533 พิกัดสิ้นสุด N.16.457776, E.104.139882			150,000	150,000		จำนวนคลองน้ำที่ได้รับการขุดลอก	มีน้ำไว้ใช้เพื่อการเกษตรที่เพียงพอ	กองช่าง
112	โครงการขุดลอกแหล่งน้ำภายใน หมู่ 1-12	เพื่อกักเก็บน้ำไว้ใช้เพื่อการอุปโภคบริโภค	หมู่ 1-12	10,000,000	10,000,000	10,000,000	10,000,000	10,000,000	จำนวนแหล่งน้ำที่ขุดลอก	ประชาชนมีน้ำไว้ใช้เพื่อการเกษตร	กองช่าง
113	โครงการซ่อมแซมฝายท้ายจุมจังตอนกลาง บ้านเหล่าโฮงามหมู่ 9	เพื่อให้ฝายมีความมั่นคงแข็งแรง	1 จุด พิกัด N 16.480810,E104.120854			200,000	200,000	200,000	จำนวนฝายที่ได้รับการบำรุงรักษา	มีน้ำไว้ทำการเกษตร	กองช่าง

ที่	โครงการ	วัตถุประสงค์	เป้าหมาย	งบประมาณ					ตัวชี้วัด	ผลที่คาดว่าจะได้รับ	หน่วยงานรับผิดชอบ
				ปี 2566	ปี 2567	ปี 2568	ปี 2569	ปี 2570			
114	โครงการก่อสร้างถนนลูกรังสายฝายน้ำล้นห้วยจุมจึงไปนายนายเสวย (นาบ้านช้าง) หมู่ 1	เพื่อให้ประชาชนได้มีถนนใช้ในการสัญจรไปมาได้สะดวกสบาย	5 x 700 เมตร จุดพิกัด เริ่มต้น N 16.483299, E 104.132978 สิ้นสุด N 16.482178, E 104.129129				200,000		จำนวนถนนที่เพิ่มขึ้น	ประชาชนสามารถใช้เส้นทางในการจราจรสะดวกสบาย	กองช่าง
115	โครงการซ่อมแซมถนนลูกรังพร้อมปรับเกรดปรับเกลี่ยสายหนองแคน หมู่ 1	เพื่อให้ประชาชนได้มีถนนใช้ในการสัญจรไปมาได้สะดวกสบาย	จุดพิกัด เริ่มต้น N 16.477638, E 104.148099 สิ้นสุด N 16.468061, E 104.155029	100,000	100,000	100,000		100,000	จำนวนถนนที่ได้รับการบำรุงรักษา	ประชาชนสามารถใช้เส้นทางในการจราจรสะดวกสบาย	กองช่าง
116	โครงการซ่อมแซมถนนลูกรังพร้อมปรับเกรดปรับเกลี่ย จากฝายใต้บ้านไปนายนายบรรลือหมู่ 1	เพื่อให้ประชาชนได้ใช้ในการสัญจรไปมาได้สะดวกสบาย	4 x 700 เมตร จุดพิกัด เริ่มต้น N16.481126, E104.120988 สิ้นสุด N16.483421, E104.123897	100,000	100,000	100,000		100,000	จำนวนถนนที่ได้รับการบำรุงรักษา	ประชาชนสัญจรไปมาสะดวกสบาย	กองช่าง
117	โครงการซ่อมแซมถนนลูกรัง พร้อมลงลูกรังและปรับเกรดปรับเกลี่ยสาย ช่างบ้าน นายวิวิทย์ - ถนนลาดยาง หมู่ 1	เพื่อให้ประชาชนได้ใช้ในการสัญจรไปมาได้สะดวกสบาย	2.5x 102 เมตร พิกัดเริ่มต้น N16.479974, E104.146264 สิ้นสุด N16.479651, E104.145444	10,000	10,000				จำนวนถนนที่ได้รับการบำรุงรักษา	ประชาชนสัญจรไปมาสะดวกสบาย	กองช่าง

ที่	โครงการ	วัตถุประสงค์	เป้าหมาย	งบประมาณ					ตัวชี้วัด	ผลที่คาดว่าจะได้รับ	หน่วยงานรับผิดชอบ
				ปี 2566	ปี 2567	ปี 2568	ปี 2569	ปี 2570			
118	โครงการซ่อมแซมถนนลูกรัง พร้อมลงลูกรังและปรับเกรดปรับเกลี่ยสายหนองโครงข้าง - บ้าน ผอ.สมชาติ หมู่ 1	เพื่อให้ประชาชนได้ใช้ในการสัญจรไปมาได้ สะดวกสบาย	4x100 เมตร พิกัดเริ่มต้น N16.479938, E 104.146273 สิ้นสุด N 16.479641, E 104.145448	10,000	10,000		50,000		จำนวนถนนที่ได้รับบริการบำรุงรักษา	ประชาชนสัญจรไปมา สะดวกสบาย	กองช่าง
119	โครงการซ่อมแซมถนนลูกรัง พร้อมลงลูกรังและปรับเกรดปรับเกลี่ยสาย แยกหนองโครงข้าง - หนองป่าหญ้าคา หมู่ 1	เพื่อให้ประชาชนได้ใช้ในการสัญจรไปมาได้ สะดวกสบาย	4x1,540 เมตร พิกัดเริ่มต้น N16.477652, E 104.148119 สิ้นสุด N 16.467843, E 104.155285	150,000	150,000		150,000		จำนวนถนนที่ได้รับบริการบำรุงรักษา	ประชาชนสัญจรไปมา สะดวกสบาย	กองช่าง
120	โครงการซ่อมแซมถนนลูกรังพร้อมปรับเกรดปรับเกลี่ยสายห้วยจุมจัง ตอนบนจากฝายน้ำล้นไปนายนานิคม สกฤษฐา หมู่ 1	เพื่อให้ประชาชนได้มีถนนใช้ในการสัญจรไปมาได้ สะดวกสบาย	4 x1,300 เมตร พิกัดเริ่มต้น N.16.485501, E.104.140693 พิกัดสิ้นสุด N.16.485558, E. 104.132046					100,000	จำนวนถนนที่ได้รับบริการบำรุงรักษา	ประชาชนสัญจรไปมา สะดวกสบาย	กองช่าง

ที่	โครงการ	วัตถุประสงค์	เป้าหมาย	งบประมาณ					ตัวชี้วัด	ผลที่คาดว่าจะได้รับ	หน่วยงานรับผิดชอบ
				ปี 2566	ปี 2567	ปี 2568	ปี 2569	ปี 2570			
121	โครงการซ่อมแซมถนนลูกรังพร้อมปรับเกรดปรับเกลี่ยสายหัวหนองพานเมืองจากแยกหลังโรงเรียนถึง ไร่ นายเสถียร หมู่ 3	เพื่อให้ประชาชนได้มีถนนใช้ในการสัญจรไปมาได้ สะดวกสบาย	4 x 1,000 เมตร จุดพิกัด เริ่มต้น N 16.444948, E 104.139589 สิ้นสุด N 16.437945, E104.143299	50,000	50,000			130,000	จำนวนถนนที่ได้รับบริการบำรุงรักษา	ประชาชนสัญจรไปมา สะดวกสบาย	กองช่าง
122	ก่อสร้างถนนยกคันดินพร้อมลงลูกรังจากนางบัวโล หมู่ 11 เชื่อมถนนสายสวนฝั่ง นาโคไคร์	เพื่อให้ประชาชนได้มีถนนใช้ในการสัญจรไปมาได้ สะดวกสบาย	4 x 1,000 เมตร จุดพิกัด เริ่มต้น N16.467115, E104.183524 สิ้นสุด N16.471609, E104.187155				520,000		จำนวนถนนที่เพิ่มขึ้น	ประชาชนสัญจรไปมา สะดวกสบาย	กองช่าง
123	โครงการซ่อมแซมถนนลูกรังพร้อมปรับเกรดปรับเกลี่ยจากแยกหนองกุลาถึงไร่ นางประมวดี ไทลครบุรี หมู่ 3	เพื่อให้ประชาชนได้มีถนนใช้ในการสัญจรไปมาได้ สะดวกสบาย	4 x 1,120 เมตร จุดพิกัด เริ่มต้น N16.446420, E104.157999 สิ้นสุด N16.447913, E104.148242	100,000	100,000		150,000	150,000	จำนวนถนนที่ได้รับบริการบำรุงรักษา	ประชาชนสัญจรไปมา สะดวกสบาย	กองช่าง

ที่	โครงการ	วัตถุประสงค์	เป้าหมาย	งบประมาณ					ตัวชี้วัด	ผลที่คาดว่าจะได้รับ	หน่วยงานรับผิดชอบ
				ปี 2566	ปี 2567	ปี 2568	ปี 2569	ปี 2570			
124	โครงการซ่อมแซมถนนลูกรัง พร้อมลงลูกรังและปรับเกรดปรับเกลี่ยสาย โรงสี - ไปหลังโรงเรียนบ้านโนนยาง หมู่ 3	เพื่อให้ประชาชนได้ใช้ในการสัญจรไปมาได้ สะดวกสบาย	4x 937 เมตร พิกัดเริ่มต้น N16.449197, E104.143069 สิ้นสุด N16.444407, E104.137270	100,000	100,000		100,000	100,000	จำนวนถนนที่ได้รับบริการบำรุงรักษา	ประชาชนสัญจรไปมาสะดวกสบาย	กองช่าง
125	โครงการซ่อมแซมถนนลูกรัง พร้อมลงลูกรังและปรับเกรดปรับเกลี่ยสาย ข้างโรงเรียนบ้านโนนยาง หมู่ 3	เพื่อให้ประชาชนได้ใช้ในการสัญจรไปมาได้ สะดวกสบาย	4x420 เมตร พิกัดเริ่มต้น N16.449212, E 104.140415 สิ้นสุด N 16.445480, E 104.141055	50,000	50,000			50,000	จำนวนถนนที่ได้รับบริการบำรุงรักษา	ประชาชนสัญจรไปมาสะดวกสบาย	กองช่าง
126	โครงการซ่อมแซมถนนลูกรัง พร้อมลงลูกรังและปรับเกรดปรับเกลี่ยสาย ไร่ นายสีดา ศรีแนน - ไร่ นายยิ้ม วรณสา หมู่ 3	เพื่อให้ประชาชนได้ใช้ในการสัญจรไปมาได้ สะดวกสบาย	4x 688 เมตร พิกัดเริ่มต้น N16.446353, E104.137246 สิ้นสุด N16.445099, E104.131421	70,000	70,000	80,000		80,000	จำนวนถนนที่ได้รับบริการบำรุงรักษา	ประชาชนสัญจรไปมาสะดวกสบาย	กองช่าง
127	โครงการลงลูกรังตลอดสาย สาย ไร่นางเหล็ก ถึง ไร่ นายศรีจันทร์ หมู่ 3	เพื่อให้ประชาชนได้สัญจรไปมาได้ สะดวก	4x370 เมตร พิกัดเริ่มต้น N 16.449628, E104.144201 พิกัดสิ้นสุด N. 16.447729, E 104.146952			55,000		55,000	จำนวนถนนที่เพิ่มขึ้น	ประชาชนสัญจรไปมาสะดวกสบาย	กองช่าง

ที่	โครงการ	วัตถุประสงค์	เป้าหมาย	งบประมาณ					ตัวชี้วัด	ผลที่คาดว่าจะได้รับ	หน่วยงานรับผิดชอบ
				ปี 2566	ปี 2567	ปี 2568	ปี 2569	ปี 2570			
128	โครงการปลูกกล้วยบ้านสวนฝั่ง หมู่ 4 ไปบ้านคำพอก ต.โนนยาง อ.หนองสูง จ.มุกดาหาร	เพื่อให้ประชาชนได้มีถนนใช้ในการสัญจรไปมาได้ สะดวกสบาย	4 x 6,990 เมตร จุดพิกัด เริ่มต้น N 16.452624 E 104.199806 สิ้นสุด N 16.485887, E 104.234698				635,460	635,460	จำนวนถนนที่เพิ่มขึ้น	ประชาชน สัญจรไป มา สะดวกสบาย	กองช่าง
129	โครงการซ่อมแซมถนน ปลูกฝัง พร้อมลงกล้วยและปรับเกรดปรับเกลี่ยสายคลองชลประทาน ถึง หนองผือ หมู่ 4	เพื่อให้ประชาชนได้มีถนนใช้ในการสัญจรไปมาได้ สะดวกสบาย	4 x 688 เมตร จุดพิกัด เริ่มต้น N 16.448486, E 104.196460 สิ้นสุด N 16.445092, E 104.191039		62,500	75,000		75,000	จำนวนถนนที่ได้รับ การ บำรุงรักษา	ประชาชน สัญจรไป มา สะดวกสบาย	กองช่าง
130	โครงการซ่อมแซมถนน ปลูกฝัง พร้อมลงกล้วยและปรับเกรดปรับเกลี่ยสายบ้านนายสมัน อำคาฤทธิ์ ถึงคลองชลประทาน หมู่ 4	เพื่อให้ประชาชนได้มีถนนใช้ในการสัญจรไปมาได้ สะดวกสบาย	4 x 595 เมตร จุดพิกัด เริ่มต้น N 16.458625, E 104.192958 สิ้นสุด N 16.459560, E 104.187806	40,000	40,000	65,000		65,000	จำนวนถนนที่ ได้รับ การ บำรุงรักษา	ประชาชน สัญจรไป มา สะดวกสบาย	กองช่าง

ที่	โครงการ	วัตถุประสงค์	เป้าหมาย	งบประมาณ					ตัวชี้วัด	ผลที่คาดว่าจะได้รับ	หน่วยงานรับผิดชอบ
				ปี 2566	ปี 2567	ปี 2568	ปี 2569	ปี 2570			
131	โครงการลงลูกรั้งจากคลองชลประทานถึงนายแพทย์ วรรณสา หมู่ 4	เพื่อให้ประชาชนได้มีถนนใช้ในการสัญจรไปมาได้ สะดวกสบาย	4 x 895 เมตร จุดพิกัด เริ่มต้น N 16.452438, E 104.193193 สิ้นสุด N 16.451501, E 104.184979		50,000			98,000	จำนวนถนนที่เพิ่มขึ้น	ประชาชน สัญจรไป มา สะดวกสบาย	กองช่าง
132	โครงการลงลูกรั้งจากแยกคลองชลประทาน หมู่ 4 ถึงเส้นทางไปบ้านบุงเลิศ	เพื่อให้ประชาชนได้มีถนนใช้ในการสัญจรไปมาได้ สะดวกสบาย	4 x 1,540 เมตร จุดพิกัด เริ่มต้น N 16.454019, E 04.179634 สิ้นสุด N 16.442470, E 104.178965	100,000	100,000	160,000		160,000	จำนวนถนนที่เพิ่มขึ้น	ประชาชน สัญจรไป มา สะดวกสบาย	กองช่าง
133	โครงการซ่อมแซมถนนลูกรั้ง พร้อมลงลูกรั้งและปรับเกรดปรับเกลี่ยสายข้างโรงเรียนบ้านสวนผึ้ง - บ้านนายซซ์ หมู่ 4	เพื่อให้ประชาชนได้ใช้ในการสัญจรไปมาได้ สะดวกสบาย	3x 295 เมตร พิกัดเริ่มต้น N16.451887, E104.199045 สิ้นสุด N16.452175, E104.197166	30,000	30,000		50,000		จำนวนถนนที่ได้รับบริการบำรุงรักษา	ประชาชน สัญจรไป มา สะดวกสบาย	กองช่าง

ที่	โครงการ	วัตถุประสงค์	เป้าหมาย	งบประมาณ					ตัวชี้วัด	ผลที่คาดว่าจะได้รับ	หน่วยงานรับผิดชอบ
				ปี 2566	ปี 2567	ปี 2568	ปี 2569	ปี 2570			
134	โครงการซ่อมแซมถนนลูกรัง พร้อมลงลูกรังและปรับเกรดปรับเกลี่ยสายบ้านสวนฝั่ง - คลองส่งน้ำหมู่ 4	เพื่อให้ประชาชนได้ใช้ในการสัญจรไปมาได้ สะดวกสบาย	4x374 เมตร พิกัดเริ่มต้น N16.451724, E 104.197662 สิ้นสุด N 16.448539, E 104.196565	40,000	40,000		42,000		จำนวนถนนที่ได้รับบริการบำรุงรักษา	ประชาชนสัญจรไปมา สะดวกสบาย	กองช่าง
135	โครงการซ่อมแซมถนนลูกรัง พร้อมลงลูกรังและปรับเกรดปรับเกลี่ยสาย แยกหน้าโรงเรียนบ้าน สวนฝั่ง - ห้วยวังมน หมู่ 4	เพื่อให้ประชาชนได้ใช้ในการสัญจรไปมาได้ สะดวกสบาย	4x3,100 เมตร พิกัดเริ่มต้น N16.452092, E 104.199001 สิ้นสุด N 16.472205, E 104.213300	300,000	300,000		300,000		จำนวนถนนที่ได้รับบริการบำรุงรักษา	ประชาชนสัญจรไปมา สะดวกสบาย	กองช่าง
136	โครงการซ่อมแซมถนนลูกรัง พร้อมลงลูกรังและปรับเกรดปรับเกลี่ยสายกันน้ำป่า บ้านสวนฝั่ง หมู่ 4	เพื่อให้ประชาชนได้ใช้ในการสัญจรไปมาได้ สะดวกสบาย	4x135 เมตร พิกัดเริ่มต้น N16.455636, E 104.198125 สิ้นสุด N 16.456311, E 104.197036	20,000	20,000	40,000		40,000	จำนวนถนนที่ได้รับบริการบำรุงรักษา	ประชาชนสัญจรไปมา สะดวกสบาย	กองช่าง
137	โครงการซ่อมแซมถนนลูกรัง พร้อมลงลูกรังและปรับเกรดปรับเกลี่ยสาย แยกคลองส่งน้ำ - ไป นาห้วยเวือ หมู่ 12	เพื่อให้ประชาชนได้ใช้ในการสัญจรไปมาได้ สะดวกสบาย	4x1,010 เมตร พิกัดเริ่มต้น N16.448158, E 104.197225 สิ้นสุด N 16.444688, E 104.202297	100,000	100,000	120,000		120,000	จำนวนถนนที่ได้รับบริการบำรุงรักษา	ประชาชนสัญจรไปมา สะดวกสบาย	กองช่าง

ที่	โครงการ	วัตถุประสงค์	เป้าหมาย	งบประมาณ					ตัวชี้วัด	ผลที่คาดว่าจะได้รับ	หน่วยงานรับผิดชอบ
				ปี 2566	ปี 2567	ปี 2568	ปี 2569	ปี 2570			
138	โครงการก่อสร้างฝายชะลอน้ำห้วยหมากนาว บ้านสวนผึ้ง หมู่ 4	เพื่อชะลอน้ำหลากและเพื่อใช้ในการสัญจรไปมา ได้สะดวกสบาย	ขนาด 4 x 8 เมตร พิกัด N 16.468341, E 104.212068		100,000				จำนวนฝายที่เพิ่มขึ้น	สร้างความชุ่มชื้นแก่พื้นที่ห้วยหมากนาว	กองช่าง
139	โครงการซ่อมแซมถนนลูกรัง พร้อมลงลูกรังและปรับเกรดปรับเกลี่ยสาย บ้านนายหลุด - ไปฝายชะลอน้ำห้วยแก้งกอกตอนบน หมู่ 4	เพื่อให้ประชาชนได้ใช้ในการสัญจรไปมาได้ สะดวกสบาย	4x600 เมตร พิกัดเริ่มต้น N16.450476, E 104.200660 สิ้นสุด N 16.449627, E 104.205844	60,000	60,000	89,000		89,000	จำนวนถนนที่ได้รับการบำรุงรักษา	ประชาชนสัญจรไปมา สะดวกสบาย	กองช่าง
140	โครงการซ่อมแซมถนนลูกรัง พร้อมลงลูกรังและปรับเกรดปรับเกลี่ยสายห้วยฝ่า - หอเจ้าปู่ หมู่ 5	เพื่อให้ประชาชนได้ใช้ในการสัญจรไปมาได้ สะดวกสบาย	4x1,300 เมตร พิกัดเริ่มต้น N16.439012, E 104.217312 สิ้นสุด N 16.447579, E 104.219533	100,000	100,000		100,000		จำนวนถนนที่ได้รับการบำรุงรักษา	ประชาชนสัญจรไปมา สะดวกสบาย	กองช่าง
141	โครงการซ่อมแซมถนนลูกรัง พร้อมลงลูกรังและปรับเกรดปรับเกลี่ยสาย หน้ากองทุน - ไปอ่างวังนองหมู่ 5	เพื่อให้ประชาชนได้ใช้ในการสัญจรไปมาได้ สะดวกสบาย	4x2,380 เมตร พิกัดเริ่มต้น N16.439012, E 104.217273 สิ้นสุด N 16.432702, E 104.2365835	200,000	200,000	200,000		200,000	จำนวนถนนที่ได้รับการบำรุงรักษา	ประชาชนสัญจรไปมา สะดวกสบาย	กองช่าง

ที่	โครงการ	วัตถุประสงค์	เป้าหมาย	งบประมาณ					ตัวชี้วัด	ผลที่คาดว่าจะได้รับ	หน่วยงานรับผิดชอบ
				ปี 2566	ปี 2567	ปี 2568	ปี 2569	ปี 2570			
142	โครงการซ่อมแซมถนนลูกรัง พร้อมลงลูกรังและปรับเกรดปรับเกลี่ยสายหอดึงประปา หมู่ 5 - ฝ่ายชะลอน้ำห้วยแก้งกอกตอนบน หมู่ 12	เพื่อให้ประชาชนได้ใช้ในการสัญจรไปมาได้ สะดวกสบาย	4x1,250 เมตร พิกัดเริ่มต้น N16.442444, E 104.214499 สิ้นสุด N 16.449581, E 104.205921	100,000	100,000	100,000		100,000	จำนวนถนนที่ได้รับบริการบำรุงรักษา	ประชาชนสัญจรไปมา สะดวกสบาย	กองช่าง
142	โครงการซ่อมแซมถนนลูกรัง พร้อมลงลูกรังและปรับเกรดปรับเกลี่ยสาย ขอยข้างวัดบ้านหนองเม็ก (ด้านทิศตะวันตก) หมู่ 5	เพื่อให้ประชาชนได้ใช้ในการสัญจรไปมาได้ สะดวกสบาย	2.5x200 เมตร พิกัดเริ่มต้น N 16.442248, E104.216098 พิกัดสิ้นสุด N. 16.440910, E104.216173			50,000			จำนวนถนนที่ได้รับบริการบำรุงรักษา	ประชาชนสัญจรไปมา สะดวกสบาย	กองช่าง
144	โครงการก่อสร้างถนนลูกรังสาย ป่ากะสะบ้านหนองเม็ก หมู่ 5 ต.เหล่าไฮงาม ไป บ้านวังนอง ต.โนนยาง อ.หนองสูง จ.มุกดาหาร	เพื่อให้ประชาชนสัญจรไปมา สะดวกสบาย	4x2,500 เมตร พิกัดเริ่มต้น N 16.438999, E104.217565 พิกัดสิ้นสุด N.16.432501, E104.236125				300,000		จำนวนถนนที่เพิ่มขึ้น	ประชาชนสัญจรไปมา สะดวกสบาย	กองช่าง
145	โครงการซ่อมแซมถนนลูกรัง พร้อมลงลูกรังและปรับเกรดปรับเกลี่ยสาย นาดงสาน บ้านหนองเม็ก หมู่ 5	เพื่อให้ประชาชนได้ใช้ในการสัญจรไปมาได้ สะดวกสบาย	4x1,400 เมตร พิกัดเริ่มต้น N 16.438728, E104.218985 พิกัดสิ้นสุด N.16.443722, E104.223266			250,000		250,000	จำนวนถนนที่ได้รับบริการบำรุงรักษา	ประชาชนสัญจรไปมา สะดวกสบาย	กองช่าง

ที่	โครงการ	วัตถุประสงค์	เป้าหมาย	งบประมาณ					ตัวชี้วัด	ผลที่คาดว่าจะได้รับ	หน่วยงานรับผิดชอบ
				ปี 2566	ปี 2567	ปี 2568	ปี 2569	ปี 2570			
146	โครงการก่อสร้างถนนลูกรังเส้นจากไร่นางนงนุช ขึ้นชม ถึง ไร่นางมะลิวัลย์ ใจซื่อ หมู่ 6	เพื่อให้ประชาชนได้มีถนนใช้ในการสัญจรไปมาได้ สะดวกสบาย	4 x 120 เมตร จุดพิกัด เริ่มต้น N16.435744, E104.125049 สิ้นสุด N16.435255, E104.124149	30,000	30,000		30,000		จำนวนถนนที่เพิ่มขึ้น	ประชาชนสัญจรไปมา สะดวกสบาย	กองช่าง
147	โครงการก่อสร้างถนนลูกรังรอบหนองพานเมือง หมู่ 6	เพื่อให้ประชาชนได้มีถนนใช้ในการสัญจรไปมาได้ สะดวกสบาย	5 x 2,000 เมตร จุดพิกัด เริ่มต้น N16.433608, E104.132253 สิ้นสุด N16.433608, E104.132253.		350,000		350,000	350,000	จำนวนถนนที่เพิ่มขึ้น	ประชาชนสัญจรไปมา สะดวกสบาย	กองช่าง
148	โครงการซ่อมแซมถนนลูกรังพร้อมปรับเกรดปรับเกลี่ย สายบ้านกลางไปหนองผำ หมู่ 6	เพื่อให้ประชาชนได้ใช้ในการสัญจรไปมาได้ สะดวกสบาย	5 x 2,100 เมตร จุดพิกัด เริ่มต้น N16.430776, E104.130061 สิ้นสุด N16.442091, E104.147183	150,000	150,000		150,000		จำนวนถนนที่ได้รับการบำรุงรักษา	ประชาชนสัญจรไปมา สะดวกสบาย	กองช่าง

ที่	โครงการ	วัตถุประสงค์	เป้าหมาย	งบประมาณ					ตัวชี้วัด	ผลที่คาดว่าจะได้รับ	หน่วยงานรับผิดชอบ
				ปี 2566	ปี 2567	ปี 2568	ปี 2569	ปี 2570			
149	โครงการซ่อมแซมถนนลูกรังพร้อมปรับเกรดปรับเกลี่ยสายนายายหมายไปหนองบ่อ หมู่ 6	เพื่อให้ประชาชนได้ใช้ในการสัญจรไปมาได้ สะดวกสบาย	3 x 1,100 เมตร จุดพิกัด เริ่มต้น N16.431895, E104.137221 สิ้นสุด N16.430764, E104.143095	100,000	100,000	100,000			จำนวนถนนที่ได้รับบริการบำรุงรักษา	ประชาชนสัญจรไปมาสะดวกสบาย	กองช่าง
150	โครงการซ่อมแซมถนนลูกรัง พร้อมลงลูกรังและปรับเกรดปรับเกลี่ยสาย หนองพานเมือง - โรงสูบน้ำหมู่ 6	เพื่อให้ประชาชนได้ใช้ในการสัญจรไปมาได้ สะดวกสบาย	4x594 เมตร พิกัดเริ่มต้น N16.431025, E 104.129659 สิ้นสุด N 16.431157, E 104.134432	60,000	60,000	83,000		83,000	จำนวนถนนที่ได้รับบริการบำรุงรักษา	ประชาชนสัญจรไปมาสะดวกสบาย	กองช่าง
151	โครงการซ่อมแซมถนนลูกรัง พร้อมลงลูกรังและปรับเกรดปรับเกลี่ยสาย หน้าศูนย์พัฒนาเด็กเล็กบ้านกลาง - แยกหนองพานเมืองหมู่ 6	เพื่อให้ประชาชนได้ใช้ในการสัญจรไปมาได้ สะดวกสบาย	4x 256 เมตร พิกัดเริ่มต้น N16.435605, E104.131496 สิ้นสุด N16.433541, E104.130433	30,000	30,000	76,000		76,000	จำนวนถนนที่ได้รับบริการบำรุงรักษา	ประชาชนสัญจรไปมาสะดวกสบาย	กองช่าง
152	โครงการซ่อมแซมถนนลูกรัง พร้อมลงลูกรังและปรับเกรดปรับเกลี่ยสาย แยกศาลา SML หมู่ 6 - หนองพานเมือง	เพื่อให้ประชาชนได้ใช้ในการสัญจรไปมาได้ สะดวกสบาย	4x 390 เมตร พิกัดเริ่มต้น N16.432890, E 104.128793 สิ้นสุด N 16.433559, E 104.132225	50,000	50,000		50,000	50,000	จำนวนถนนที่ได้รับบริการบำรุงรักษา	ประชาชนสัญจรไปมาสะดวกสบาย	กองช่าง

ที่	โครงการ	วัตถุประสงค์	เป้าหมาย	งบประมาณ					ตัวชี้วัด	ผลที่คาดว่าจะได้รับ	หน่วยงานรับผิดชอบ
				ปี 2566	ปี 2567	ปี 2568	ปี 2569	ปี 2570			
153	โครงการซ่อมแซมถนนลูกรัง พร้อมลงลูกรังและปรับเกรดปรับเกลี่ยสาย หลังโรงเรียนบ้านกลาง หมู่ 6	เพื่อให้ประชาชนได้ใช้ในการสัญจรไปมาได้ สะดวกสบาย	4x1,431 เมตร พิกัดเริ่มต้น N16.436133, E 104.129589 สิ้นสุด N 16.441280, E 104.134553	150,000	150,000	150,000		150,000	จำนวนถนนที่ได้รับบริการบำรุงรักษา	ประชาชนสัญจรไปมาสะดวกสบาย	กองช่าง
154	โครงการซ่อมแซมถนนลูกรัง พร้อมลงลูกรังและปรับเกรดปรับเกลี่ยสาย บ้านนายเซย - คำบักตู้ หมู่ 6	เพื่อให้ประชาชนได้ใช้ในการสัญจรไปมาได้ สะดวกสบาย	4x1,140 เมตร พิกัดเริ่มต้น N16.432311, E 104.127147 สิ้นสุด N 16.439972, E 104.125497	100,000	100,000		100,000		จำนวนถนนที่ได้รับบริการบำรุงรักษา	ประชาชนสัญจรไปมาสะดวกสบาย	กองช่าง
155	โครงการซ่อมแซมถนนลูกรัง พร้อมลงลูกรังและปรับเกรดปรับเกลี่ยสาย แยกถนนสายบ้านกลาง - ไปฝายน้ำล้น หมู่ 6	เพื่อให้ประชาชนได้ใช้ในการสัญจรไปมาได้ สะดวกสบาย	5x 317 เมตร พิกัดเริ่มต้น N16.431249, E104.127367 สิ้นสุด N16.428671, E104.128469	30,000	30,000		50,000		จำนวนถนนที่ได้รับบริการบำรุงรักษา	ประชาชนสัญจรไปมาสะดวกสบาย	กองช่าง
156	โครงการซ่อมแซมถนนลูกรัง พร้อมลงลูกรังและปรับเกรดปรับเกลี่ยสาย กองทุนหมู่บ้าน - ไปหนองพานเมือง หมู่ 6	เพื่อให้ประชาชนได้ใช้ในการสัญจรไปมาได้ สะดวกสบาย	5 x594 เมตร พิกัดเริ่มต้น N16.431025, E 104.129659 สิ้นสุด N 16.431157, E 104.134432	60,000	60,000			60,000	จำนวนถนนที่ได้รับบริการบำรุงรักษา	ประชาชนสัญจรไปมาสะดวกสบาย	กองช่าง

ที่	โครงการ	วัตถุประสงค์	เป้าหมาย	งบประมาณ					ตัวชี้วัด	ผลที่คาดว่าจะได้รับ	หน่วยงานรับผิดชอบ
				ปี 2566	ปี 2567	ปี 2568	ปี 2569	ปี 2570			
157	โครงการซ่อมแซมถนนลูกรัง พร้อมลงลูกรังและปรับเกรดปรับเกลี่ยสาย บ้านกลาง หมู่ 7 - ป่าช้า - ฝ่ายสกุลศรี	เพื่อให้ประชาชนได้ใช้ในการสัญจรไปมาได้ สะดวกสบาย	4x1,440 เมตร พิกัดเริ่มต้น N16.428986, E 104.120727 สิ้นสุด N 16.425355, E 104.108093	100,000	100,000		100,000	100,000	จำนวนถนนที่ได้รับบริการบำรุงรักษา	ประชาชนสัญจรไปมาสะดวกสบาย	กองช่าง
158	โครงการซ่อมแซมถนนลูกรัง พร้อมลงลูกรังและปรับเกรดปรับเกลี่ยสาย นานายเพชร - นานายนิวัฒน์ หมู่ 6	เพื่อให้ประชาชนได้ใช้ในการสัญจรไปมาได้ สะดวกสบาย	3.5x815 เมตร พิกัดเริ่มต้น N16.430474, E 104.132641 สิ้นสุด N 16.426855, E 104.138758	150,000	150,000	200,000		200,000	จำนวนถนนที่ได้รับบริการบำรุงรักษา	ประชาชนสัญจรไปมาสะดวกสบาย	กองช่าง
159	โครงการซ่อมแซมถนนลูกรัง พร้อมลงลูกรังและปรับเกรดปรับเกลี่ยสาย ทองโค้ง หมู่ 7	เพื่อให้ประชาชนได้ใช้ในการสัญจรไปมาได้ สะดวกสบาย	4x978 เมตร พิกัดเริ่มต้น N16.433818, E 104.121443 สิ้นสุด N 16.434629, E 104.114140	100,000	100,000	100,000		100,000	จำนวนถนนที่ได้รับบริการบำรุงรักษา	ประชาชนสัญจรไปมาสะดวกสบาย	กองช่าง
160	โครงการซ่อมแซมถนนลูกรัง พร้อมลงลูกรังและปรับเกรดปรับเกลี่ยสาย นานายเส็งไปนา นายซ้อน หมู่ 7	เพื่อให้ประชาชนได้ใช้ในการสัญจรไปมาได้ สะดวกสบาย	3x250 เมตร พิกัดเริ่มต้น N 16.441829 E 104.216499 พิกัดสิ้นสุด N 16.442134 E104.214529			80,000		80,000	จำนวนถนนที่ได้รับบริการบำรุงรักษา	ประชาชนสัญจรไปมาสะดวกสบาย	กองช่าง

ที่	โครงการ	วัตถุประสงค์	เป้าหมาย	งบประมาณ					ตัวชี้วัด	ผลที่คาดว่าจะได้รับ	หน่วยงานรับผิดชอบ
				ปี 2566	ปี 2567	ปี 2568	ปี 2569	ปี 2570			
161	โครงการซ่อมแซมถนนลูกรังพร้อมปรับเกรดปรับเกลี่ยสายหน้าศาลา SML หมู่ 8 ไปวัดป่าภูน้อย ทุกสาย	เพื่อให้ประชาชนได้มีถนนใช้ในการสัญจรไปมาได้ สะดวกสบาย	5 x 2,000 เมตร จุดพิกัด เริ่มต้น N16.457646, E104.195356 สิ้นสุด N16.464213, E104.197971	100,000	100,000		100,000		จำนวนถนนที่ได้รับบริการบำรุงรักษา	ประชาชนสัญจรไปมา สะดวกสบาย	กองช่าง
162	โครงการซ่อมแซมถนนลูกรัง พร้อมลงลูกรังและปรับเกรดปรับเกลี่ยสาย แยกถนนลาดยาง - ไป ถ้ำเสือ หมู่ 8	เพื่อให้ประชาชนได้ใช้ในการสัญจรไปมาได้ สะดวกสบาย	4x 684 เมตร พิกัดเริ่มต้น N16.472035, E104.187291 สิ้นสุด N16.473055, E104.192833	70,000	70,000		82,000		จำนวนถนนที่ได้รับบริการบำรุงรักษา	ประชาชนสัญจรไปมา สะดวกสบาย	กองช่าง
163	โครงการซ่อมแซมถนนลูกรัง พร้อมลงลูกรังและปรับเกรดปรับเกลี่ยสายแยกถนนลาดยางไป วัดป่าภูน้อย หมู่ 8	เพื่อให้ประชาชนได้ใช้ในการสัญจรไปมาได้ สะดวกสบาย	5x1,850 เมตร พิกัดเริ่มต้น N16.464016, E 104.189916 สิ้นสุด N 16.460222, E 104.196439	100,000	100,000		110,000		จำนวนถนนที่ได้รับบริการบำรุงรักษา	ประชาชนสัญจรไปมา สะดวกสบาย	กองช่าง
164	โครงการซ่อมแซมถนนลูกรัง พร้อมลงลูกรังและปรับเกรดปรับเกลี่ยสายบ้านนายสมัย ไป คลองส่งน้ำ หมู่ 8	เพื่อให้ประชาชนได้ใช้ในการสัญจรไปมาได้ สะดวกสบาย	4x592 เมตร พิกัดเริ่มต้น N16.458627, E 104.192952 สิ้นสุด N 16.459556, E 104.187825	50,000	50,000	81,000		81,000	จำนวนถนนที่ได้รับบริการบำรุงรักษา	ประชาชนสัญจรไปมา สะดวกสบาย	กองช่าง

ที่	โครงการ	วัตถุประสงค์	เป้าหมาย	งบประมาณ					ตัวชี้วัด	ผลที่คาดว่าจะได้รับ	หน่วยงานรับผิดชอบ
				ปี 2566	ปี 2567	ปี 2568	ปี 2569	ปี 2570			
165	โครงการซ่อมแซมถนนลูกรัง พร้อมลงลูกรังและปรับเกรดปรับเกลี่ยสาย วัดสันติการาม ไปด้านทรง หมู่ 8	เพื่อให้ประชาชนได้ใช้ในการสัญจรไปมาได้ สะดวกสบาย	4x1,890 เมตร พิกัดเริ่มต้น N16.455028, E 104.197777 สิ้นสุดN 16.470156, E 104.202437	100,000	100,000	100,000		100,000	จำนวนถนนที่ได้รับบริการบำรุงรักษา	ประชาชนสัญจรไปมาสะดวกสบาย	กองช่าง
166	โครงการซ่อมแซมถนนลูกรัง พร้อมลงลูกรังและปรับเกรดปรับเกลี่ยสาย วัดสันติการาม - บ้าน นายสิงห์ หมู่ 8	เพื่อให้ประชาชนได้ใช้ในการสัญจรไปมาได้ สะดวกสบาย	4x135 เมตร พิกัดเริ่มต้น N16.455636, E 104.198125 สิ้นสุด N 16.456311, E 104.197036	20,000	20,000		50,000		จำนวนถนนที่ได้รับบริการบำรุงรักษา	ประชาชนสัญจรไปมาสะดวกสบาย	กองช่าง
167	โครงการก่อสร้างถนนลูกรังที่สาธารณะหนองคำเม็ก หมู่ 9	เพื่อเป็นการกันป้องกันการบุกรุกที่สาธารณะ	4x480 ม. พิกัดเริ่มต้น N.16.470434, E.104.140503 พิกัดสิ้นสุด N.16.470030, E. 104.138338		90,000	90,000	90,000		จำนวนถนนที่เพิ่มขึ้น	ประชาชนสัญจรไปมาสะดวกสบาย	กองช่าง
168	โครงการก่อสร้างถนนลูกรังสายหนองผือหนองแสง2 ถึง ห้วยกุดจับ หมู่ 9	เพื่อให้ประชาชนได้มีถนนใช้ในการสัญจรไปมาได้ สะดวกสบาย	4 x 100 เมตร จุดพิกัด เริ่มต้น N16.470304, E104.130651 สิ้นสุด N16.470766, E104.130606		30,000	30,000		30,000	จำนวนถนนที่เพิ่มขึ้น	ประชาชนสัญจรไปมาสะดวกสบาย	กองช่าง

ที่	โครงการ	วัตถุประสงค์	เป้าหมาย	งบประมาณ					ตัวชี้วัด	ผลที่คาดว่าจะได้รับ	หน่วยงานรับผิดชอบ
				ปี 2566	ปี 2567	ปี 2568	ปี 2569	ปี 2570			
169	โครงการซ่อมแซมถนนลูกรัง พร้อมลงลูกรังและปรับเกรดปรับเกลี่ยสาย เจ้าปู่เหล่าไฮงาม - สะพานห้วยจุมจัง หมู่ 9	เพื่อให้ประชาชนได้ใช้ในการสัญจรไปมาได้ สะดวกสบาย	6x 3,750 เมตร พิกัดเริ่มต้น N16.481921, E104.143010 สิ้นสุด N16.474358, E104.115136	200,000	200,000		200,000		จำนวนถนนที่ได้รับบริการบำรุงรักษา	ประชาชนสัญจรไปมา สะดวกสบาย	กองช่าง
170	โครงการซ่อมแซมถนนลูกรัง พร้อมลงลูกรังและปรับเกรดปรับเกลี่ยสายหนองหอย - หนองคำเม็ก หมู่ 9	เพื่อให้ประชาชนได้ใช้ในการสัญจรไปมาได้ สะดวกสบาย	4x993 เมตร พิกัดเริ่มต้น N16.476556, E 104.138036 สิ้นสุด N 16.469593, E 104.139465	100,000	100,000	100,000		100,000	จำนวนถนนที่ได้รับบริการบำรุงรักษา	ประชาชนสัญจรไปมา สะดวกสบาย	กองช่าง
171	โครงการซ่อมแซมถนนลูกรัง พร้อมลงลูกรังและปรับเกรดปรับเกลี่ยสาย หนองแสง หมู่ 9	เพื่อให้ประชาชนได้ใช้ในการสัญจรไปมาได้ สะดวกสบาย	4x 2,950 เมตร พิกัดเริ่มต้น N16.480224, E104.143420 สิ้นสุด N16.465759, E104.134095	200,000	200,000	200,000		200,000	จำนวนถนนที่ได้รับบริการบำรุงรักษา	ประชาชนสัญจรไปมา สะดวกสบาย	กองช่าง
172	โครงการซ่อมแซมถนนลูกรัง พร้อมลงลูกรังและปรับเกรดปรับเกลี่ยสายหนองหาด หมู่ 9	เพื่อให้ประชาชนได้ใช้ในการสัญจรไปมาได้ สะดวกสบาย	4x800 เมตร พิกัดเริ่มต้น N16.471238, E 104.141786 สิ้นสุด N 16.464080, E 104.141411	90,000	90,000	90,000			จำนวนถนนที่ได้รับบริการบำรุงรักษา	ประชาชนสัญจรไปมา สะดวกสบาย	กองช่าง

ที่	โครงการ	วัตถุประสงค์	เป้าหมาย	งบประมาณ					ตัวชี้วัด	ผลที่คาดว่าจะได้รับ	หน่วยงานรับผิดชอบ
				ปี 2566	ปี 2567	ปี 2568	ปี 2569	ปี 2570			
173	โครงการซ่อมแซมถนนลูกรังพร้อมลงลูกรังและปรับเกรดปรับเกลี่ยสายบ้านเหล่าโฮงาม หมู่ 9 เชื่อมวัดป่าบ้านน้อยเจริญ หมู่ 8 ต.จุมจิง	เพื่อให้ประชาชนได้ใช้ในการสัญจรไปมาได้ สะดวกสบาย	8x 3,630 เมตร พิกัดเริ่มต้น N16.473151, E104.144558 สิ้นสุด N16.452367, E104.118590	300,000	300,000		300,000	300,000	จำนวนถนนที่ได้รับการบำรุงรักษา	ประชาชนสัญจรไปมาสะดวกสบาย	กองช่าง
174	โครงการซ่อมแซมถนนลูกรัง พร้อมลงลูกรังและปรับเกรดปรับเกลี่ยสาย เรียบห้วยจุมจิงบ้านเหล่าโฮงาม หมู่ 9	เพื่อให้ประชาชนได้ใช้ในการสัญจรไปมาได้ สะดวกสบาย	4 x1,300 เมตร พิกัดเริ่มต้น N.16.485501, E.104.140693 พิกัดสิ้นสุด N.16.485558, E. 104.132046					100,000	จำนวนถนนที่ได้รับการบำรุงรักษา	ประชาชนสัญจรไปมาสะดวกสบาย	กองช่าง
175	โครงการซ่อมแซมถนนลูกรังพร้อมปรับเกรดปรับเกลี่ยสายหนองตูปถึงนายนายสมบุญ หมู่ 10	เพื่อให้ประชาชนได้ใช้ในการสัญจรไปมาได้ สะดวกสบาย	4x1,300 เมตร จุดพิกัด เริ่มต้น N16.467562, E104.162915 สิ้นสุด N16.471632, E104.176077	100,000	100,000	100,000		100,000	จำนวนถนนที่ได้รับการบำรุงรักษา	ประชาชนสัญจรไปมาสะดวกสบาย	กองช่าง

ที่	โครงการ	วัตถุประสงค์	เป้าหมาย	งบประมาณ					ตัวชี้วัด	ผลที่คาดว่าจะได้รับ	หน่วยงานรับผิดชอบ
				ปี 2566	ปี 2567	ปี 2568	ปี 2569	ปี 2570			
176	โครงการซ่อมแซมถนนลูกรังพร้อมปรับเกรดปรับเกลี่ยสายนายนายสมพิศถึงนางสนธิทวะไลใจ หมู่ 10	เพื่อให้ประชาชนได้ใช้ในการสัญจรไปมาได้ สะดวกสบาย	4x1,500 เมตร จุดพิกัด เริ่มต้น N16.475405, E104.172161 สิ้นสุด N16.477721, E104.179701	100,000	100,000		100,000	100,000	จำนวนถนนที่ได้รับบริการบำรุงรักษา	ประชาชนสัญจรไปมา สะดวกสบาย	กองช่าง
177	โครงการซ่อมแซมถนนลูกรังพร้อมปรับเกรดปรับเกลี่ย สายนายนายสนธิถึงนายนายประเวศ หมู่ 10	เพื่อให้ประชาชนได้ใช้ในการสัญจรไปมาได้ สะดวกสบาย	4x1,800 เมตร จุดพิกัด เริ่มต้น N16.477854, E104.179699 สิ้นสุด N16.478973, E104.177650	100,000	100,000	100,000		100,000	จำนวนถนนที่ได้รับบริการบำรุงรักษา	ประชาชนสัญจรไปมา สะดวกสบาย	กองช่าง
178	โครงการซ่อมแซมถนนลูกรังพร้อมปรับเกรดปรับเกลี่ยสายหนองตบถึงแยกหนองไผ่ หมู่ 10	เพื่อให้ประชาชนได้ใช้ในการสัญจรไปมาได้ สะดวกสบาย	4x1,500 เมตร จุดพิกัด เริ่มต้น N16.467712, E104.162696 สิ้นสุด N16.475328, E104.172028	100,000	100,000	100,000		100,000	จำนวนถนนที่ได้รับบริการบำรุงรักษา	ประชาชนสัญจรไปมา สะดวกสบาย	กองช่าง

ที่	โครงการ	วัตถุประสงค์	เป้าหมาย	งบประมาณ					ตัวชี้วัด	ผลที่คาดว่าจะได้รับ	หน่วยงานรับผิดชอบ
				ปี 2566	ปี 2567	ปี 2568	ปี 2569	ปี 2570			
179	โครงการซ่อมแซมถนนลูกรัง พร้อมลงลูกรังและปรับเกรดปรับเกลี่ยสายหนองผักแว่น - อ่างหมู่น้ำหมู 10	เพื่อให้ประชาชนได้ใช้ในการสัญจรไปมาได้ สะดวกสบาย	4x2,400 เมตร พิกัดเริ่มต้น N16.480503, E104.156641 สิ้นสุด N16.467815, E104.163792					110,000	จำนวนถนนที่ได้รับบริการ บำรุงรักษา	ประชาชนสัญจรไปมา สะดวกสบาย	กองช่าง
180	โครงการซ่อมแซมถนนลูกรัง พร้อมลงลูกรังและปรับเกรดปรับเกลี่ยสายข้างบ้านครูแหวง บ้านเหล่าโฮงาม หมู่ 10	เพื่อให้ประชาชนได้ใช้ในการสัญจรไปมาได้ สะดวกสบาย	4x434 เมตร พิกัดเริ่มต้น N16.480633, E104.157575 สิ้นสุด N16.483452, E104.158049	50,000	50,000		50,000		จำนวนถนนที่ได้รับบริการ บำรุงรักษา	ประชาชนสัญจรไปมา สะดวกสบาย	กองช่าง
181	โครงการซ่อมแซมถนนลูกรัง พร้อมลงลูกรังและปรับเกรดปรับเกลี่ยสาย นานางสนใจ ถึง นานายฤทธิ์ สาไซ หมู่ 10	เพื่อให้ประชาชนได้ใช้ในการสัญจรไปมาได้ สะดวกสบาย	4x800 เมตร พิกัดเริ่มต้น N16.486197, E104.175503 สิ้นสุด N16.481098, E104.172501	90,000	90,000	90,000	90,000		จำนวนถนนที่ได้รับบริการ บำรุงรักษา	ประชาชนสัญจรไปมา สะดวกสบาย	กองช่าง
182	โครงการซ่อมแซมถนนลูกรัง พร้อมลงลูกรังและปรับเกรดปรับเกลี่ยสาย หนองไผ่ หมู่ 10,11	เพื่อให้ประชาชนได้ใช้ในการสัญจรไปมาได้ สะดวกสบาย	3.5x 4,270 เมตร พิกัดเริ่มต้น N16.461082, E104.160987 สิ้นสุด N16.461082, E104.160987	200,000	200,000	200,000		200,000	จำนวนถนนที่ได้รับบริการ บำรุงรักษา	ประชาชนสัญจรไปมา สะดวกสบาย	กองช่าง

ที่	โครงการ	วัตถุประสงค์	เป้าหมาย	งบประมาณ					ตัวชี้วัด	ผลที่คาดว่าจะได้รับ	หน่วยงานรับผิดชอบ
				ปี 2566	ปี 2567	ปี 2568	ปี 2569	ปี 2570			
183	โครงการซ่อมแซมถนนลูกรัง พร้อมลงลูกรังและปรับเกรดปรับเกลี่ยสายหนองผักแว่น - วนานายประนอม หมู่ 10	เพื่อให้ประชาชนได้ใช้ในการสัญจรไปมาได้ สะดวกสบาย	4 x2,400 เมตร พิกัดเริ่มต้น N16.480486, E 104.156627 สิ้นสุด N 16.467823, E 104.163768	200,000	200,000				จำนวนถนนที่ได้รับบริการบำรุงรักษา	ประชาชนสัญจรไปมา สะดวกสบาย	กองช่าง
184	โครงการก่อสร้างถนนลูกรังรอบที่สาธารณะบริเวณดามม่วง หมู่ 10	เพื่อให้ประชาชนสัญจรไป ? มา ได้ สะดวก สบาย	4. x1,000 เมตร พิกัดเริ่มต้น N.16.489093, E.104.180021 พิกัดสิ้นสุด N.16.488979, E. 104.180080			150,000	150,000	150,000	จำนวนถนนที่เพิ่มขึ้น	ประชาชนสัญจรไปมา สะดวก	กองช่าง
185	โครงการก่อสร้างถนนลูกรังสายที่ดินนายเสนอ เรืองศรี หนองตูป ถึงที่ดินนายสงวน ศรีแนน หมู่ 10	เพื่อให้ประชาชนสัญจรไป ? มา ได้ สะดวก สบาย	4x1,400 เมตร พิกัดเริ่มต้น N.16.477154, E104.157215. พิกัดสิ้นสุด N.16.478185, E. 104.170230				150,000		จำนวนถนนที่เพิ่มขึ้น	ประชาชนสัญจรไปมา สะดวก	กองช่าง

ที่	โครงการ	วัตถุประสงค์	เป้าหมาย	งบประมาณ					ตัวชี้วัด	ผลที่คาดว่าจะได้รับ	หน่วยงานรับผิดชอบ
				ปี 2566	ปี 2567	ปี 2568	ปี 2569	ปี 2570			
186	โครงการซ่อมแซมถนนลูกรัง พร้อมลงลูกรังและปรับเกรดปรับเกลี่ยสาย สายนานาชาติแพงศรีพลเยี่ยม ถึงที่ดินนางละออง ปังไคห่ง หมู่ 10	เพื่อให้ประชาชนได้ใช้ในการสัญจรไปมาได้ สะดวกสบาย	4x550 เมตร พิกัดเริ่มต้น N.16.480981, E104.157543. พิกัดสิ้นสุด N.16.483715, E. 104.156727				100,000	100,000	จำนวนถนนที่ได้รับบริการบำรุงรักษา	ประชาชนสัญจรไปมา สะดวกสบาย	กองช่าง
187	โครงการก่อสร้างถนนลูกรังจากที่นางเต็มใจศรีแนน ถึง วัดภูถ้ำพระ หมู่ 10	เพื่อให้ประชาชนสัญจรไป ? มา ได้ สะดวก สบาย	4x800เมตร พิกัดเริ่มต้น N.16.487795, E.104.182474 พิกัดสิ้นสุด N.16.490447, E. 104.188226			120,000		120,000	จำนวนถนนที่เพิ่มขึ้น	ประชาชนสัญจรไป มา สะดวก	กองช่าง
188	โครงการก่อสร้างถนนลูกรังจากที่ดินนายไพบุลย์ สิทธิตุล ถึง บ้านदान พร้อมสร้างสะพานข้ามห้วย หมู่ 10	เพื่อให้ประชาชนสัญจรไป ? มา ได้ สะดวก สบาย	4x1,000 เมตร พิกัดเริ่มต้น N.16.482419, E.104.164548 พิกัดสิ้นสุด N.16.488900, E. 104.167137				100,000	100,000	จำนวนถนนที่เพิ่มขึ้น	ประชาชนสัญจรไป มา สะดวก	กองช่าง

ที่	โครงการ	วัตถุประสงค์	เป้าหมาย	งบประมาณ					ตัวชี้วัด	ผลที่คาดว่าจะได้รับ	หน่วยงานรับผิดชอบ
				ปี 2566	ปี 2567	ปี 2568	ปี 2569	ปี 2570			
189	โครงการก่อสร้างถนนลูกรังสายที่ดินนางนง ลักษณะ ฆารพินธุ์หมู่ 10 ถึงถนนสายนาโครี - สวนผึ้ง	เพื่อให้ประชาชนสัญจรไป ? มา ได้ สะดวก สบาย	4x1,350 เมตร พิกัดเริ่มต้น N.16.484554, E.104.170311 พิกัดสิ้นสุด N.16.493142, E. 104.176425			150,000	150,000		จำนวนถนนที่เพิ่มขึ้น	ประชาชนสัญจรไป มา สะดวก	กองช่าง
190	โครงการก่อสร้างถนนลูกรังและยกระดับถนนสายที่ดินนายสนิท ะไลใจ ถึงถนนสายหนองบะ ,หนองไผ่ หมู่ 10	เพื่อให้ประชาชนสัญจรไป ? มา ได้ สะดวก สบาย	4x970เมตร พิกัดเริ่มต้น N.16.475499, E.104.171957 พิกัดสิ้นสุด N.16.473286, E.104.180211			100,000		100,000	จำนวนถนนที่เพิ่มขึ้น	ประชาชนสัญจรไป มา สะดวก	กองช่าง
191	โครงการซ่อมแซมถนนลูกรัง พร้อมลงลูกรัง และปรับเกรดปรับเกลี่ยสายแยกจากถนนลาดยางนาโครี - สวนผึ้งไปถึงฟาร์มโคของนายโพธิ์(ถ้าบ่หลบสาย 2) หมู่ 10	เพื่อให้ประชาชนได้สัญจรไป มาได้ สะดวก	5x500 เมตร พิกัดเริ่มต้น N.16.487770, E 104.182410 พิกัดสิ้นสุด N. 16.488368, E 104.186646				50,000		จำนวนถนนที่ได้รับ การบำรุงรักษา	ประชาชนสัญจรไป มา สะดวก	กองช่าง

ที่	โครงการ	วัตถุประสงค์	เป้าหมาย	งบประมาณ					ตัวชี้วัด	ผลที่คาดว่าจะได้รับ	หน่วยงานรับผิดชอบ
				ปี 2566	ปี 2567	ปี 2568	ปี 2569	ปี 2570			
192	โครงการก่อสร้างถนนลูกรังจาก นานางสมติ กางนาน ไป นานายมันตรี พิมพ์ประชา หมู่ 11	เพื่อให้ประชาชนได้มีถนนใช้ในการสัญจรไปมาได้สะดวกสบาย	5 x 485 เมตร จุดพิกัด เริ่มต้น N 16.454436, E 104.169180 สิ้นสุด N 16.451009, E104.167146	70,000	70,000		70,000	70,000	จำนวนถนนที่เพิ่มขึ้น	ประชาชน สัญจรไป มา สะดวก	กองช่าง
193	โครงการก่อสร้างถนนลูกรังพร้อมวางท่อขนาด 80 ซม. จาก นานายสุขสัน กองอุดมถึง นานายกต ยะงาม หมู่ 11	เพื่อให้ประชาชนได้มีถนนใช้ในการสัญจรไปมาได้สะดวกสบาย	4 x 450เมตร จุดพิกัด เริ่มต้น N16.454722, E104.155971 สิ้นสุด N16.452718, E104.154009	80,000	80,000	150,000			จำนวนถนนและสะพานที่เพิ่มขึ้น	ประชาชน สัญจรไป มา สะดวก	กองช่าง
194	โครงการก่อสร้างถนนพร้อมลูกรัง สายนานางตุ้ไป นานายเสี้ยมวรรณสา หมู่ 11	เพื่อให้ประชาชนได้มีถนนใช้ในการสัญจรไปมา	4 x 543 เมตร จุดพิกัด เริ่มต้น N16.452311, E104.150597 สิ้นสุด N16.448880, E104.150875		50,000		110,000	110,000	จำนวนถนนที่เพิ่มขึ้น	ประชาชน สัญจรไป มา สะดวก	กองช่าง
195	โครงการก่อสร้างถนนลูกรังเส้นนานายเสมียนไปถึงนานายสุตตรี อัฐปัน หมู่ 11	เพื่อให้ประชาชนได้มีถนนใช้ในการสัญจรไปมา	4x 590 เมตร จุดพิกัด เริ่มต้น N16.462028, E104.143631 สิ้นสุด N16.465440, E104.141656				120,000		จำนวนถนนที่เพิ่มขึ้น	ประชาชน สัญจรไป มา สะดวก	กองช่าง

ที่	โครงการ	วัตถุประสงค์	เป้าหมาย	งบประมาณ					ตัวชี้วัด	ผลที่คาดว่าจะได้รับ	หน่วยงานรับผิดชอบ
				ปี 2566	ปี 2567	ปี 2568	ปี 2569	ปี 2570			
196	โครงการซ่อมแซมถนนลูกรัง พร้อมลงลูกรังและปรับเกรดปรับเกลี่ยสาย หน้าบ้านนายสุโกตริย - ไปหนองก้านเหลือง หมู่ 11	เพื่อให้ประชาชนได้ใช้ในการสัญจรไปมาได้ สะดวกสบาย	6 x6,900 เมตร พิกัดเริ่มต้น N16.454536, E 104.147219 สิ้นสุด N 16.484608, E 104.184480	500,000	500,000		500,000	500,000	จำนวนถนนที่ได้รับบริการบำรุงรักษา	ประชาชนสัญจรไปมาสะดวกสบาย	กองช่าง
197	โครงการซ่อมแซมถนนลูกรัง พร้อมลงลูกรังและปรับเกรดปรับเกลี่ยสาย แยกหลัง อบต. - ฝายห้วยเลียงตอนล่าง หมู่ 11	เพื่อให้ประชาชนได้ใช้ในการสัญจรไปมาได้ สะดวกสบาย	4x 374 เมตร พิกัดเริ่มต้น N16.450430, E 104.161391 สิ้นสุด N 16.450430, E 104.161391	50,000	50,000	77,000			จำนวนถนนที่ได้รับบริการบำรุงรักษา	ประชาชนสัญจรไปมาสะดวกสบาย	กองช่าง
198	โครงการซ่อมแซมถนนลูกรัง พร้อมลงลูกรังและปรับเกรดปรับเกลี่ยสาย ห้วยเลียงตอนบน หมู่ 11	เพื่อให้ประชาชนได้ใช้ในการสัญจรไปมาได้ สะดวกสบาย	4x3,000 เมตร พิกัดเริ่มต้น N16.454848, E 104.167016 สิ้นสุด N 16.466339, E 104.188360	150,000	150,000		150,000	150,000	จำนวนถนนที่ได้รับบริการบำรุงรักษา	ประชาชนสัญจรไปมาสะดวกสบาย	กองช่าง
199	โครงการซ่อมแซมถนนลูกรัง พร้อมลงลูกรังและปรับเกรดปรับเกลี่ยสาย หนองป่าหญ้าคา หมู่ 11	เพื่อให้ประชาชนได้ใช้ในการสัญจรไปมาได้ สะดวกสบาย	3x925 เมตร พิกัดเริ่มต้น N16.466992, E 104.145564 สิ้นสุด N 16.468874, E 104.152546	100,000	100,000	100,000		100,000	จำนวนถนนที่ได้รับบริการบำรุงรักษา	ประชาชนสัญจรไปมาสะดวกสบาย	กองช่าง

ที่	โครงการ	วัตถุประสงค์	เป้าหมาย	งบประมาณ					ตัวชี้วัด	ผลที่คาดว่าจะได้รับ	หน่วยงานรับผิดชอบ
				ปี 2566	ปี 2567	ปี 2568	ปี 2569	ปี 2570			
200	โครงการซ่อมแซมถนนลูกรัง พร้อมลงลูกรังและปรับเกรดปรับเกลี่ยสายน้ำบ่อ หมู่ 11	เพื่อให้ประชาชนได้ใช้ในการสัญจรไปมาได้ สะดวกสบาย	3x1,350 เมตร พิกัดเริ่มต้น N16.461840, E104.146084 สิ้นสุด N16.467254, E104.151894	100,000	100,000		100,000		จำนวนถนนที่ได้รับบริการบำรุงรักษา	ประชาชนสัญจรไปมาสะดวกสบาย	กองช่าง
201	โครงการซ่อมแซมถนนลูกรัง พร้อมลงลูกรังและปรับเกรดปรับเกลี่ยสายโป่งโมก - นาคำ หมู่ 11	เพื่อให้ประชาชนได้ใช้ในการสัญจรไปมาได้ สะดวกสบาย	4x1,590 เมตร พิกัดเริ่มต้น N16.453757, E 104.143945 สิ้นสุด N 16.461834, E 104.145974	150,000	150,000		150,000		จำนวนถนนที่ได้รับบริการบำรุงรักษา	ประชาชนสัญจรไปมาสะดวกสบาย	กองช่าง
202	โครงการซ่อมแซมถนนลูกรัง พร้อมลงลูกรังและปรับเกรดปรับเกลี่ยสายหนองปลาตุ๊ก หมู่ 11-แยกหนองแซ่	เพื่อให้ประชาชนได้ใช้ในการสัญจรไปมาได้ สะดวกสบาย	4x2,310 เมตร พิกัดเริ่มต้น N16.452011, E 104.141933 สิ้นสุด N 16.456268, E 104.122705	200,000	200,000			200,000	จำนวนถนนที่ได้รับบริการบำรุงรักษา	ประชาชนสัญจรไปมาสะดวกสบาย	กองช่าง
203	โครงการซ่อมแซมถนนลูกรัง พร้อมลงลูกรังและปรับเกรดปรับเกลี่ยสายหน้า อบต. - แยกหนองก้านเหลือง หมู่ 11	เพื่อให้ประชาชนได้ใช้ในการสัญจรไปมาได้ สะดวกสบาย	4x924 เมตร พิกัดเริ่มต้น N16.453271, E 104.162128 สิ้นสุด N 16.460144, E 104.161679	100,000	100,000		100,000		จำนวนถนนที่ได้รับบริการบำรุงรักษา	ประชาชนสัญจรไปมาสะดวกสบาย	กองช่าง

ที่	โครงการ	วัตถุประสงค์	เป้าหมาย	งบประมาณ					ตัวชี้วัด	ผลที่คาดว่าจะได้รับ	หน่วยงานรับผิดชอบ
				ปี 2566	ปี 2567	ปี 2568	ปี 2569	ปี 2570			
204	โครงการซ่อมแซมถนนลูกรัง พร้อมลงลูกรังและปรับเกรดปรับเกลี่ยสาย แยกหนอง ก้านเหลือง ไป หนองไผ่ หมู่ 11	เพื่อให้ประชาชนได้ใช้ในการสัญจรไปมาได้ สะดวกสบาย	4x2,530 เมตร พิกัดเริ่มต้น N16.461145, E 104.160968 สิ้นสุด N 16.469840, E 104.176295	200,000	200,000		200,000		จำนวนถนนที่ได้รับบริการบำรุงรักษา	ประชาชนสัญจรไปมา สะดวกสบาย	กองช่าง
205	ก่อสร้างถนนยกคันดินพร้อมลงลูกรังสายนา นายอานนท์ (บ้านโป่ง) ถึงนางนางนิศรา วรรณสา หมู่ 11	เพื่อให้ประชาชนสัญจรไป ? มา ได้ สะดวกสบาย	4x408เมตร พิกัดเริ่มต้น N.16.450723, E.104.161250 พิกัดสิ้นสุด N.16.448911, E.104.158311			100,000		100,000	จำนวนถนนที่เพิ่มขึ้น	ประชาชนสัญจรไปมา สะดวกสบาย	กองช่าง
206	โครงการก่อสร้างถนนยกคันดินพร้อมลงลูกรังสายนางหวด สุพานโซ ไปนาคำก้อม หนองแซ่ หมู่ 11	เพื่อให้ประชาชนสัญจรไป ? มา ได้ สะดวกสบาย	4x1,580 เมตร พิกัดเริ่มต้น N.16.453709, E104.143954. พิกัดสิ้นสุด N.16.461792, E.104.145989			200,000	200,000		จำนวนถนนที่เพิ่มขึ้น	ประชาชนสัญจรไปมา สะดวกสบาย	กองช่าง

ที่	โครงการ	วัตถุประสงค์	เป้าหมาย	งบประมาณ					ตัวชี้วัด	ผลที่คาดว่าจะได้รับ	หน่วยงานรับผิดชอบ
				ปี 2566	ปี 2567	ปี 2568	ปี 2569	ปี 2570			
207	โครงการก่อสร้างถนน ลูกรังจากไร่นายสุคิดใจ ชื่อ ถึง ไร่นายลำทอง แสงโคตร หมู่ 11	เพื่อให้ประชาชน สัญจรไป ? มา ได้ สะดวก สบาย	4x810 เมตร พิกัดเริ่มต้น N.16.452696, E.104.141254 พิกัดสิ้นสุด N.16.454859, E.104.134209				120,000	120,000	จำนวนถนนที่ เพิ่มขึ้น	ประชาชน สัญจรไป มา สะดวกสบาย	กองช่าง
208	โครงการซ่อมแซมถนน ลูกรังสายนานายขุนราม หมู่ 11	เพื่อให้ประชาชน ได้ใช้ในการสัญจร ไปมาได้ สะดวกสบาย	3x450เมตร พิกัดเริ่มต้น N 16.441829 E 104.216499 พิกัดสิ้นสุด N 16.442134 E104.214529			70,000		70,000	จำนวนถนนที่ ได้รับการ บำรุงรักษา	ประชาชน สัญจรไป มา สะดวกสบาย	กองช่าง
209	โครงการซ่อมแซมถนน ลูกรังสายแยกหนองกุลา ไปนายนายกมล หิรัตพร หมู่ 11,6	เพื่อให้ประชาชน ได้ใช้ในการสัญจร ไปมาได้ สะดวกสบาย	3x700.เมตร พิกัดเริ่มต้น N 16.441829 E 104.216499 พิกัดสิ้นสุด N 16.442134 E104.214529			100,000		100,000	จำนวนถนนที่ ได้รับการ บำรุงรักษา	ประชาชน สัญจรไป มา สะดวกสบาย	กองช่าง

ที่	โครงการ	วัตถุประสงค์	เป้าหมาย	งบประมาณ					ตัวชี้วัด	ผลที่คาดว่าจะได้รับ	หน่วยงานรับผิดชอบ
				ปี 2566	ปี 2567	ปี 2568	ปี 2569	ปี 2570			
210	โครงการก่อสร้างถนนลูกรังสาย แยกวัดถ้ำหลวง ไป นานายวิชัย โบราณกุล หมู่ 12	เพื่อให้ประชาชนได้มีถนนใช้ในการสัญจรไปมาได้ สะดวกสบาย	4 x 520 เมตร จุดพิกัด เริ่มต้น N 16.450539, E 104.219089 สิ้นสุด N 16.457237, E 104.214908	90,000	90,000	200,000			จำนวนถนนที่เพิ่มขึ้น	ประชาชน สัญจรไป มา สะดวกสบาย	กองช่าง
211	ก่อสร้างถนนยกคันดินพร้อมลงลูกรังสายนา นายคำสิงห์ถึงนางงสี ชาติจุดคลองชลประทาน หมู่ 12	เพื่อให้ประชาชนได้มีถนนใช้ในการสัญจรไปมา	4 x 345 เมตร จุดพิกัด เริ่มต้น N16.440906, E104.208033 สิ้นสุด N16.438813, E104.206586		50,000	80,000		80,000	จำนวนถนนที่เพิ่มขึ้น	ประชาชน สัญจรไป มา สะดวกสบาย	กองช่าง
212	โครงการก่อสร้างถนนยกคันดินพร้อมลงลูกรังสายอ่างหมากฮัก ถึงนา นายประดิษฐ์ หมู่ 12	เพื่อให้ประชาชนได้ใช้ในการสัญจรไปมาได้ สะดวกสบาย	4 x 3,000 เมตร จุดพิกัด เริ่มต้น N 16.455784, E 104.215184 สิ้นสุด N 16.474206, E104.213314		250,000	630,000		630,000	จำนวนถนนที่เพิ่มขึ้น	ประชาชน สัญจรไป มา สะดวกสบาย	กองช่าง

ที่	โครงการ	วัตถุประสงค์	เป้าหมาย	งบประมาณ					ตัวชี้วัด	ผลที่คาดว่าจะได้รับ	หน่วยงานรับผิดชอบ
				ปี 2566	ปี 2567	ปี 2568	ปี 2569	ปี 2570			
213	โครงการซ่อมแซมถนนลูกรัง พร้อมลงลูกรังและปรับเกรดปรับเกลี่ยสาย รอบป่าชุมชนบ้านหนองเม็ก หมู่ 12	เพื่อให้ประชาชนได้ใช้ในการสัญจรไปมาได้ สะดวกสบาย	4x396 เมตร พิกัดเริ่มต้น N16.442481, E 104.213877 สิ้นสุด N 16.442106, E 104.210684	40,000	40,000		70,000	70,000	จำนวนถนนที่ได้รับบริการบำรุงรักษา	ประชาชนสัญจรไปมาสะดวกสบาย	กองช่าง
214	โครงการซ่อมแซมถนนลูกรัง พร้อมลงลูกรังและปรับเกรดปรับเกลี่ยสาย วัดป่าคำชี บ้านหนองเม็ก หมู่ 12	เพื่อให้ประชาชนได้ใช้ในการสัญจรไปมาได้ สะดวกสบาย	4x443 เมตร พิกัดเริ่มต้น N16.441454, E 104.210355 สิ้นสุด N 16.445055, E 104.212218	50,000	50,000		80,000		จำนวนถนนที่ได้รับบริการบำรุงรักษา	ประชาชนสัญจรไปมาสะดวกสบาย	กองช่าง
215	โครงการซ่อมแซมถนนลูกรัง พร้อมลงลูกรังและปรับเกรดปรับเกลี่ยสาย แยกวัดถ้ำหลวง - ห้วยหมากอีก หมู่ 12	เพื่อให้ประชาชนได้ใช้ในการสัญจรไปมาได้ สะดวกสบาย	4x852 เมตร พิกัดเริ่มต้น N16.450563, E 104.219094 สิ้นสุด N 16.455823, E 104.215199	90,000	90,000	90,000		90,000	จำนวนถนนที่ได้รับบริการบำรุงรักษา	ประชาชนสัญจรไปมาสะดวกสบาย	กองช่าง
216	โครงการซ่อมแซมถนนลูกรัง พร้อมลงลูกรังและปรับเกรดปรับเกลี่ยสายแยกคลองส่งน้ำ - นานายภาสกร หมู่ 12	เพื่อให้ประชาชนได้ใช้ในการสัญจรไปมาได้ สะดวกสบาย	4x1,000 เมตร พิกัดเริ่มต้น N16.438719, E 104.206545 สิ้นสุด N 16.434358, E 104.198803	100,000	100,000		100,000		จำนวนถนนที่ได้รับบริการบำรุงรักษา	ประชาชนสัญจรไปมาสะดวกสบาย	กองช่าง

ที่	โครงการ	วัตถุประสงค์	เป้าหมาย	งบประมาณ					ตัวชี้วัด	ผลที่คาดว่าจะได้รับ	หน่วยงานรับผิดชอบ
				ปี 2566	ปี 2567	ปี 2568	ปี 2569	ปี 2570			
217	โครงการซ่อมแซมถนนลูกรัง พร้อมลงลูกรังและปรับเกรดปรับเกลี่ยสาย สายโรงปุ๋ย - คลองส่งน้ำ หมู่ 12	เพื่อให้ประชาชนได้ใช้ในการสัญจรไปมาได้ สะดวกสบาย	4x1,160 เมตร พิกัดเริ่มต้น N16.439716, E 104.212064 สิ้นสุด N 16.439716, E 104.212064	100,000	100,000		100,000		จำนวนถนนที่ได้รับการ บำรุงรักษา	ประชาชน สัญจรไป มา สะดวกสบาย	กองช่าง
218	โครงการซ่อมแซมถนนลูกรัง พร้อมลงลูกรังและปรับเกรดปรับเกลี่ยภายในบ้านเหล่าไฮงาม หมู่ 1,2,9,10	เพื่อให้ประชาชนได้ใช้ในการสัญจรไปมาได้ สะดวกสบาย	บ้านเหล่าไฮงาม หมู่ 1,2,9,10	1,000,000	1,000,000	1,000,000	1,000,000	1,000,000	จำนวนถนนที่ได้รับการ บำรุงรักษา	ประชาชน สัญจรไป มา สะดวกสบาย	กองช่าง
219	โครงการซ่อมแซมถนนลูกรัง พร้อมลงลูกรังและปรับเกรดปรับเกลี่ยภายในบ้านโนนยางหมู่ 3	เพื่อให้ประชาชนได้ใช้ในการสัญจรไปมาได้ สะดวกสบาย	บ้านโนนยาง หมู่ 3	1,000,000	1,000,000	1,000,000	1,000,000	1,000,000	จำนวนถนนที่ได้รับการ บำรุงรักษา	ประชาชน สัญจรไป มา สะดวกสบาย	กองช่าง
220	โครงการซ่อมแซมถนนลูกรัง พร้อมลงลูกรังและปรับเกรดปรับเกลี่ยภายในบ้านโนนยางหมู่ 11	เพื่อให้ประชาชนได้ใช้ในการสัญจรไปมาได้ สะดวกสบาย	บ้านโนนยาง หมู่ 11	1,000,000	1,000,000	1,000,000	1,000,000	1,000,000	จำนวนถนนที่ได้รับการ บำรุงรักษา	ประชาชน สัญจรไป มา สะดวกสบาย	กองช่าง
221	โครงการซ่อมแซมถนนลูกรัง พร้อมลงลูกรังและปรับเกรดปรับเกลี่ยภายในบ้านกลาง หมู่ 6	เพื่อให้ประชาชนได้ใช้ในการสัญจรไปมาได้ สะดวกสบาย	บ้านกลาง หมู่ 6	1,000,000	1,000,000	1,000,000	1,000,000	1,000,000	จำนวนถนนที่ได้รับการ บำรุงรักษา	ประชาชน สัญจรไป มา สะดวกสบาย	กองช่าง

ที่	โครงการ	วัตถุประสงค์	เป้าหมาย	งบประมาณ					ตัวชี้วัด	ผลที่คาดว่าจะได้รับ	หน่วยงานรับผิดชอบ
				ปี 2566	ปี 2567	ปี 2568	ปี 2569	ปี 2570			
222	โครงการซ่อมแซมถนนลูกรัง พร้อมลงลูกรังและปรับเกรดปรับเกลี่ยภายในบ้านกลาง หมู่ 7	เพื่อให้ประชาชนได้ใช้ในการสัญจรไปมาได้ สะดวกสบาย	บ้านกลาง หมู่ 7	1,000,000	1,000,000	1,000,000	1,000,000	1,000,000	จำนวนถนนที่ได้รับบริการบำรุงรักษา	ประชาชนสัญจรไปมาสะดวกสบาย	กองช่าง
223	โครงการซ่อมแซมถนนลูกรัง พร้อมลงลูกรังและปรับเกรดปรับเกลี่ยภายในบ้านสวนฝั่ง หมู่ 4	เพื่อให้ประชาชนได้ใช้ในการสัญจรไปมาได้ สะดวกสบาย	บ้านสวนฝั่ง หมู่ 4	1,000,000	1,000,000	1,000,000	1,000,000	1,000,000	จำนวนถนนที่ได้รับบริการบำรุงรักษา	ประชาชนสัญจรไปมาสะดวกสบาย	กองช่าง
224	โครงการซ่อมแซมถนนลูกรัง พร้อมลงลูกรังและปรับเกรดปรับเกลี่ยภายในบ้านสวนฝั่ง หมู่ 8	เพื่อให้ประชาชนได้ใช้ในการสัญจรไปมาได้ สะดวกสบาย	บ้านสวนฝั่ง หมู่ 8	1,000,000	1,000,000	1,000,000	1,000,000	1,000,000	จำนวนถนนที่ได้รับบริการบำรุงรักษา	ประชาชนสัญจรไปมาสะดวกสบาย	กองช่าง
225	โครงการซ่อมแซมถนนลูกรัง พร้อมลงลูกรังและปรับเกรดปรับเกลี่ยภายในบ้านหนองเม็ก หมู่ 5	เพื่อให้ประชาชนได้ใช้ในการสัญจรไปมาได้ สะดวกสบาย	บ้านหนองเม็ก หมู่ 5	1,000,000	1,000,000	1,000,000	1,000,000	1,000,000	จำนวนถนนที่ได้รับบริการบำรุงรักษา	ประชาชนสัญจรไปมาสะดวกสบาย	กองช่าง
226	โครงการซ่อมแซมถนนลูกรัง พร้อมลงลูกรังและปรับเกรดปรับเกลี่ยภายในบ้านหนองเม็ก หมู่ 12	เพื่อให้ประชาชนได้ใช้ในการสัญจรไปมาได้ สะดวกสบาย	บ้านหนองเม็ก หมู่ 12	1,000,000	1,000,000	1,000,000	1,000,000	1,000,000	จำนวนถนนที่ได้รับบริการบำรุงรักษา	ประชาชนสัญจรไปมาสะดวกสบาย	กองช่าง

ที่	โครงการ	วัตถุประสงค์	เป้าหมาย	งบประมาณ					ตัวชี้วัด	ผลที่คาดว่าจะได้รับ	หน่วยงานรับผิดชอบ
				ปี 2566	ปี 2567	ปี 2568	ปี 2569	ปี 2570			
227	โครงการขยายถนนลูกรังพร้อมลงลูกรังถนนสายโรงเตา บ้านเหล่าโฮงาม หมู่ที่ 10	เพื่อขยายถนนลูกรังพร้อมลงลูกรังถนนสายโรงเตา บ้านเหล่าโฮงาม หมู่ที่ 10	ถนนลูกรังขนาดกว้าง 1.00 เมตร ยาว 220 เมตร หนาเฉลี่ย 0.60 เมตร ปริมาตรดินถม 132 ลูกบาศก์เมตร พร้อมลงลูกรังผิวจราจร กว้าง 4.00 เมตร หนาเฉลี่ย 0.15 เมตร ปริมาตรลูกรัง 132 ลูกบาศก์เมตร พิกัดจุดเริ่มต้นโครงการ 16.483597, 104.168001 จุดสิ้นสุดโครงการ 16.485521, 104.168544	51,000	51,000				ความกว้างของถนนที่เพิ่มขึ้น	ประชาชนสามารถใช้เส้นทางจราจรสะดวกสบายยิ่งขึ้น	กองช่าง

3.3 แผนงาน : แผนงานการพาณิชย์

ที่	โครงการ	วัตถุประสงค์	เป้าหมาย	งบประมาณ					ตัวชี้วัด	ผลที่คาดว่าจะได้รับ	หน่วยงานรับผิดชอบ
				ปี 2566	ปี 2567	ปี 2568	ปี 2569	ปี 2570			
1	ขุดเจาะบ่อบาดาลเพื่อการเกษตรภายในบ้านเหล่าโฮงาม หมู่ 1	เพื่อให้ประชาชนได้มีน้ำใช้ทำการเกษตรอย่างเพียงพอ	บ้านเหล่าโฮงาม หมู่ 1				400,000	400,000	จำนวนบ่อบาดาลที่เพิ่มขึ้น	ประชาชนได้ใช้น้ำทำการเกษตรอย่างเพียงพอ	กองช่าง

ที่	โครงการ	วัตถุประสงค์	เป้าหมาย	งบประมาณ					ตัวชี้วัด	ผลที่คาดว่าจะได้รับ	หน่วยงานรับผิดชอบ
				ปี 2566	ปี 2567	ปี 2568	ปี 2569	ปี 2570			
2	โครงการปรับปรุงท่อส่งน้ำประปาหมู่บ้าน บ้านโนนยาง หมู่ 3	เพื่อให้ประชาชนได้ใช้น้ำประปาอย่างทั่วถึง	บ้านโนนยาง หมู่ 3 พิกัดที่ตั้งโครงการ	200,000	200,000	200,000	200,000	200,000	จำนวนน้ำประปาที่ได้รับบริการบำรุงรักษา	ประชาชนได้ใช้น้ำประปาอย่างเพียงพอ	กองช่าง
3	โครงการซ่อมแซมระบบน้ำประปาหมู่บ้าน บ้านโนนยาง หมู่ 3	เพื่อให้ประชาชนได้ใช้น้ำประปาอย่างทั่วถึง	บ้านโนนยาง หมู่ 3 พิกัดที่ตั้งโครงการ	200,000	200,000	200,000	200,000	200,000	จำนวนน้ำประปาที่ได้รับบริการบำรุงรักษา	ประชาชนได้ใช้น้ำประปาอย่างเพียงพอ	กองช่าง
4	โครงการซ่อมแซมระบบน้ำประปาหมู่บ้าน บ้านโนนยางหมู่11	เพื่อให้ประชาชนได้ใช้น้ำประปาอย่างทั่วถึง	บ้านโนนยางหมู่ 11 พิกัดที่ตั้งโครงการ	200,000	200,000	200,000	200,000	200,000	จำนวนน้ำประปาที่ได้รับบริการบำรุงรักษา	ประชาชนได้ใช้น้ำประปาอย่างเพียงพอ	กองช่าง
5	โครงการซ่อมแซมระบบน้ำประปาหมู่บ้าน บ้านหนองเม็กหมู่5	เพื่อให้ประชาชนได้ใช้น้ำประปาอย่างทั่วถึง	บ้านหนองเม็ก หมู่5 พิกัดที่ตั้งโครงการ	200,000	200,000	200,000	200,000	200,000	จำนวนน้ำประปาที่ได้รับบริการบำรุงรักษา	ประชาชนได้ใช้น้ำประปาอย่างเพียงพอ	กองช่าง
6	โครงการขุดเจาะบ่อบาดาลเพื่อผลิตน้ำประปา หมู่11	เพื่อจัดหาแหล่งน้ำบาดาลทดแทนบ่อบาดาลเดิมของประปาหมู่11	พิกัดที่ตั้งโครงการ N.16.453413, E.104.145751	150,000					มีปริมาณน้ำบาดาลไม่น้อยกว่า 10 ลบ.ม./ชม.	มีปริมาณน้ำเพียงพอต่อการผลิตน้ำประปาหมู่11	กองช่าง
7	ขุดเจาะบ่อบาดาล ขนาด ๖ นิ้ว บริเวณโรงเรียนเหล่าโฮงามวิทยาสง หมู่ ๙	เพื่อให้ประชาชนมีน้ำใช้ในการดำรงชีวิตประจำวัน	๑ แห่ง จุดพิกัด N16.485697, E104.144213	200,000	200,000		200,000	200,000	จำนวนบ่อบาดาลที่เพิ่มขึ้น	ประชาชนได้รับน้ำเพื่อใช้อุปโภค บริโภค	กองช่าง

ที่	โครงการ	วัตถุประสงค์	เป้าหมาย	งบประมาณ					ตัวชี้วัด	ผลที่คาดว่าจะได้รับ	หน่วยงานรับผิดชอบ
				ปี 2566	ปี 2567	ปี 2568	ปี 2569	ปี 2570			
8	ก่อสร้างห้องประปาพร้อมชุดเจาะบ่อดาบาลเพื่อทำน้ำประปาภายในบ้านเหล่าโฮงาม หมู่ 1	เพื่อให้ประชาชนได้มีน้ำอุปโภคบริโภคอย่างเพียงพอ	บ้านเหล่าโฮงาม หมู่ 1			2,000,000	2,000,000	2,000,000	จำนวนบ่อดาบาลที่เพิ่มขึ้น	ประชาชนได้ใช้น้ำอย่างเพียงพอ	กองช่าง
9	โครงการขยายท่อเมนประปาหมู่บ้าน บ้านสวนผึ้ง หมู่ที่ 4 จากสี่แยกบ้านนายวิชัยไปคลองส่งน้ำบ้านบึงเลิศ	เพื่อขยายท่อเมนประปาหมู่บ้าน บ้านสวนผึ้ง หมู่ที่ 4 จากสี่แยกบ้านนายวิชัยไปคลองส่งน้ำบ้านบึงเลิศ	วางท่อ พีวีซี ขนาด 2 นิ้ว ชั้นความหนา 8.5 ยาว 1,440 เมตร พิกัดจุดเริ่มต้นโครงการ 16.451629, 104.197662 จุดสิ้นสุดโครงการ 16.444638, 104.193492	163,000	163,000				ผู้ใช้น้ำประปามีความพึงพอใจร้อยละ 80	จำนวนสมาชิกผู้ใช้น้ำมีจำนวนเพิ่มขึ้น	กองช่าง

ก.ยุทธศาสตร์ที่ 4 : การพัฒนาทุนมนุษย์ ลดความเหลื่อมล้ำ สร้างสังคมที่มีความมั่นคงและสงบสุข

ข.ยุทธศาสตร์การพัฒนากองศักรปกครองส่วนท้องถิ่นในเขตจังหวัดกาฬสินธุ์ ยุทธศาสตร์ที่ 7 : การรักษาความมั่นคงภายในและพัฒนาระบบบริหารภายใต้การบริหาร

4 ยุทธศาสตร์ที่ 4 : ยุทธศาสตร์ด้านการรักษาความสงบเรียบร้อยในชุมชน

4.1 แผนงาน : แผนงานการรักษาความสงบภายใน

ที่	โครงการ	วัตถุประสงค์	เป้าหมาย	งบประมาณ					ตัวชี้วัด	ผลที่คาดว่าจะได้รับ	หน่วยงานรับผิดชอบ
				ปี 2566	ปี 2567	ปี 2568	ปี 2569	ปี 2570			
1	โครงการป้องกันและลดอุบัติเหตุทางถนนช่วงเทศกาลปีใหม่/สงกรานต์	เพื่อป้องกันและลดอุบัติเหตุทางถนน ประชาชนได้รับความปลอดภัยในชีวิตและทรัพย์สิน	ตำบลเหล่าโฮงาม ปีละ 2 ครั้ง	100,000	100,000	100,000	100,000	100,000	จำนวนอุบัติเหตุลดลง	ประชาชนมีความมั่นใจในการใช้รถใช้ถนนและปลอดภัยในชีวิตและทรัพย์สิน	สำนักปลัด
2	โครงการฝึกซ้อมแผนป้องกันและบรรเทาสาธารณภัย	ป้องกันอาชญากรรม บรรเทาสาธารณภัย ประชาชนได้รับความปลอดภัยในชีวิตและทรัพย์สิน	อ.ป.พ.ร.ตำบลเหล่าโฮงาม	100,000	100,000	100,000	100,000	100,000	อปพร. ประสิทธิภาพในการทำงานที่เพิ่มขึ้น	ประชาชนในพื้นที่ให้ความร่วมมือป้องกันอาชญากรรม	สำนักปลัด
3	โครงการช่วยเหลือผู้ประสบภัยธรรมชาติ	เพื่อการบรรเทาความเดือดร้อนแก่ผู้ประสบภัย	ภายในตำบลเหล่าโฮงาม	500,000	500,000	500,000	500,000	500,000	จำนวนผู้ประสบภัยที่ได้รับความช่วยเหลือ	ผู้ประสบภัยธรรมชาติได้รับการช่วยเหลือ	สำนักปลัด

ที่	โครงการ	วัตถุประสงค์	เป้าหมาย	งบประมาณ					ตัวชี้วัด	ผลที่คาดว่าจะได้รับ	หน่วยงานรับผิดชอบ
				ปี 2566	ปี 2567	ปี 2568	ปี 2569	ปี 2570			
4	โครงการ วัน อ.ป.พ.ร. แห่งชาติ	เพื่อเข้าร่วมโครงการอ.ป.พ.ร. แห่งชาติ	ปีละ 1 ครั้งๆละ 300 คน	10,000	10,000	10,000	10,000	10,000	จำนวนผู้เข้าร่วมโครงการ	สามารถป้องกันและแก้ไขปัญหาเสพติดในสถานศึกษาได้อย่างมีประสิทธิภาพ	สำนักปลัด
5	โครงการศึกษาเพื่อต่อต้านการใช้ยาเสพติดในเด็กนักเรียนและเยาวชน (D.A.R.E.)	เพื่อป้องกันและแก้ไขยาเสพติดในสถานศึกษา	จำนวนผู้เข้าร่วมโครงการ	48,500	48,500	48,500	48,500	48,500	ปีละ 1 ครั้ง จำนวน 300 คน	สามารถป้องกันและแก้ไขปัญหาเสพติดในสถานศึกษาได้อย่างมีประสิทธิภาพ-สามารถป้องกันและแก้ไขปัญหาเสพติดในสถานศึกษาได้อย่างมีประสิทธิภาพ	สำนักปลัด
6	โครงการฝึกเพิ่มประสิทธิภาพตำรวจอาสาตำบลเหล่าโฮงาม	เพื่อป้องกันอาชญากรรมบรรเทาสาธารณภัย และประชาชนได้รับความปลอดภัยในชีวิตและทรัพย์สิน	ฝึกทบทวน ตำรวจอาสาตำบลเหล่าโฮงาม จัดซื้อเครื่องตรวจวัตถุโลหะ และจัดซื้อกล่องไร้สาย	200,000	200,000	200,000	200,000	200,000	ตำรวจอาสาที่มีประสิทธิภาพในการทำงานที่เพิ่มขึ้น	ปัญหาอาชญากรรมในพื้นที่ลดลง - ประชาชนในพื้นที่ให้ความร่วมมือป้องกันอาชญากรรม	สำนักปลัด

ที่	โครงการ	วัตถุประสงค์	เป้าหมาย	งบประมาณ					ตัวชี้วัด	ผลที่คาดว่าจะได้รับ	หน่วยงานรับผิดชอบ
				ปี 2566	ปี 2567	ปี 2568	ปี 2569	ปี 2570			
7	โครงการจัดหาวัสดุและครุภัณฑ์งานป้องกันฯ	เพื่อจัดซื้อวัสดุและครุภัณฑ์งานป้องกันฯ	- วิทยุสื่อสารแบบตั้งโต๊ะและติดรถยนต์ - ถังดับเพลิง - กรวยจราจร - แผงกั้นจราจร - ไฟรับวาบ - อุปกรณ์ดับไฟฟ้า - สายดับเพลิง - หัวฉีดน้ำดับเพลิง - ชุดดับเพลิง	400,000	400,000	400,000	400,000	400,000	จำนวนครุภัณฑ์เพิ่มขึ้น	เกิดประสิทธิภาพและประสิทธิผลในการให้บริการประชาชน	สำนักปลัด
8	โครงการจัดอบรมแก้ไขปัญหายาเสพติด อาชญากรรมและจัดระเบียบสังคมหมู่ 1 - 12	เพื่อให้ความรู้ด้านยาเสพติดแก่ประชาชน	1 ครั้งต่อปี	100,000	100,000	100,000	100,000	100,000	ปัญหายาเสพติดและอาชญากรรมที่ลดลง	ป้องกันปราบปรามปัญหายาเสพติดและอาชญากรรม	สำนักปลัด
9	โครงการป้องกันและแก้ไขปัญหายาเสพติดภายในตำบล	เพื่อป้องกันและแก้ไขปัญหายาเสพติด จัดซื้อธงขาว และอุปกรณ์ตรวจปัสสาวะ	ปีละ 1 ครั้ง 12 หมู่บ้าน	30,000	30,000	30,000	30,000	30,000	จำนวนผู้ที่ได้รับการบำบัด/ฟื้นฟูและฝึกอาชีพ	ลดการแพร่ระบาดและแก้ไขปัญหายาเสพติด	สำนักปลัด
10	โครงการป้องกันอัคคีภัยในชุมชน	เพื่อให้ อ.ป.พ.ร. และประชาชน รู้จักวิธีป้องกันการเกิดอัคคีภัย ลดการเกิดอัคคีภัย	ประชาชนภายในตำบลเหล่าไทรงาม	100,000	100,000	100,000	100,000	100,000	อ.ป.พ.ร.และประชาชนมีความรู้ที่เพิ่มขึ้น	ประชาชนมีความปลอดภัยในชีวิตและทรัพย์สิน	สำนักปลัด

ที่	โครงการ	วัตถุประสงค์	เป้าหมาย	งบประมาณ					ตัวชี้วัด	ผลที่คาดว่าจะได้รับ	หน่วยงานรับผิดชอบ
				ปี 2566	ปี 2567	ปี 2568	ปี 2569	ปี 2570			
11	โครงการป้องกันภัยหนาว	เพื่อช่วยเหลือประชาชนผู้ประสบภัยหนาว บรรเทาความเดือดร้อนของประชาชน	ประชาชนภายในตำบลเหล่าโฮงาม	500,000	500,000	500,000	500,000	500,000	จำนวนประชาชนที่ได้รับความช่วยเหลือ	ประชาชนมีสุขภาพที่ดี แข็งแรง ปราศจากโรคภัย	สำนักปลัด
12	โครงการป้องกันและแก้ไขปัญหากล้ง	เพื่อช่วยเหลือประชาชนผู้ประสบกล้ง บรรเทาความเดือดร้อนของประชาชน	ประชาชนภายในตำบลเหล่าโฮงาม	400,000	400,000	400,000	400,000	400,000	จำนวนประชาชนที่ได้รับความช่วยเหลือ	ประชาชนได้รับความช่วยเหลือ	สำนักปลัด
13	โครงการฝึกอบรมจิตอาสาภัยพิบัติ	เพื่อฝึกอบรมให้แก่ผู้มีจิตอาสาและประชาชนทั่วไปเพื่อเป็นอาสาสมัครจิตอาสาภัยพิบัติ	จำนวนผู้ผ่านการฝึกอบรม	100,000	100,000	100,000	100,000	100,000	ร้อยละของจำนวนผู้ผ่านการฝึกอบรมมีจำนวนเพิ่มขึ้น ร้อยละ 50 ต่อปีของจำนวนจิตอาสาภัยพิบัติที่มีอยู่	มีอาสาสมัครจิตอาสาภัยพิบัติเพื่อปฏิบัติงานช่วยเหลือประชาชนอย่างมีประสิทธิภาพ	สำนักปลัด
14	โครงการฝึกอบรมจัดตั้ง อปพร.	เพื่อฝึกอบรมให้แก่ผู้มีจิตอาสาและประชาชนทั่วไปละจัดตั้งอปพร.	จำนวนผู้ผ่านการฝึกอบรม	300,000	300,000	300,000	300,000	300,000	ร้อยละของจำนวนผู้ผ่านการฝึกอบรมมีจำนวนไม่ต่ำกว่าร้อยละ 90	ประชาชนได้รับความสะดวกปลอดภัย เนื่องจาก การปฏิบัติงานของอปพร.	สำนักปลัด

ที่	โครงการ	วัตถุประสงค์	เป้าหมาย	งบประมาณ					ตัวชี้วัด	ผลที่คาดว่าจะได้รับ	หน่วยงานรับผิดชอบ
				ปี 2566	ปี 2567	ปี 2568	ปี 2569	ปี 2570			
15	โครงการติดตั้งกระจกใ้คังนูนจรรยาจร	เพื่อติดตั้งกระจกใ้คังนูนจรรยาจรลดอุบัติเหตุในการจราจรในตำบล	บริเวณทางแยกภายในตำบลเหล่าโฮงาม	100,000	100,000	100,000	100,000	100,000	จำนวนอุบัติเหตุภายในตำบลที่ลดลง	ลดการเกิดอุบัติเหตุภายในตำบล	สำนักปลัด

4.2 แผนงาน : แผนงานอุตสาหกรรมและการโยธา

ที่	โครงการ	วัตถุประสงค์	เป้าหมาย	งบประมาณ					ตัวชี้วัด	ผลที่คาดว่าจะได้รับ	หน่วยงานรับผิดชอบ
				ปี 2566	ปี 2567	ปี 2568	ปี 2569	ปี 2570			
1	โครงการก่อสร้างป้อมยามประจำทุกหมู่บ้าน หมู่ 1 - 12	เพื่อเป็นจุดเฝ้าระวังและรักษาเวรยามประจำหมู่บ้าน	ก่อสร้างป้อมยาม 5 หลัง	200,000	200,000	200,000	200,000	200,000	จำนวนปัญหาอาชญากรรมและอุบัติเหตุที่ลดลง	สามารถป้องกันและลดปัญหาอาชญากรรมบรรเทาสาธารณภัย	สำนักปลัด

ก.ยุทธศาสตร์ที่ 2 : ยกระดับคุณภาพและรายได้ด้านการท่องเที่ยว และส่งเสริมการค้า การลงทุนนวัตกรรมให้ได้มาตรฐานและแข่งขันได้

ข.ยุทธศาสตร์การพัฒนาขององค์กรปกครองส่วนท้องถิ่นในเขตจังหวัดกาฬสินธุ์ ยุทธศาสตร์ที่ 3 : การพัฒนาผ้าไหมแพรวาและส่งเสริม ศิลปะ วัฒนธรรม จารีตประเพณี และภูมิปัญญาท้องถิ่น

5 ยุทธศาสตร์ที่ 5 : ยุทธศาสตร์ด้านศิลปวัฒนธรรม จารีตประเพณี และภูมิปัญญาท้องถิ่น

5.1 แผนงาน : แผนงานการศาสนาวัฒนธรรมและนันทนาการ

ที่	โครงการ	วัตถุประสงค์	เป้าหมาย	งบประมาณ					ตัวชี้วัด	ผลที่คาดว่าจะได้รับ	หน่วยงานรับผิดชอบ
				ปี 2566	ปี 2567	ปี 2568	ปี 2569	ปี 2570			
1	โครงการจัดงานประเพณีบุญออกพรรษา ตำบลเหล่าโฮงาม	เพื่ออนุรักษ์วัฒนธรรมประเพณีให้คงอยู่สืบทอดต่อไป	ผู้เข้าร่วมโครงการ 300 - 500 คน	60,000	60,000	60,000	60,000	60,000	จำนวนผู้เข้าร่วมโครงการ	ประเพณีท้องถิ่นได้รับการอนุรักษ์ให้สืบทอดสู่ลูกหลานต่อไป	กองการศึกษา ศาสนาและวัฒนธรรม

ที่	โครงการ	วัตถุประสงค์	เป้าหมาย	งบประมาณ					ตัวชี้วัด	ผลที่คาดว่าจะได้รับ	หน่วยงานรับผิดชอบ
				ปี 2566	ปี 2567	ปี 2568	ปี 2569	ปี 2570			
2	โครงการจัดงานประเพณีลอยกระทงตำบลเหล่าโฮงาม	เพื่ออนุรักษ์วัฒนธรรมประเพณีให้คงอยู่สืบทอดต่อไป	ผู้เข้าร่วมโครงการ 300 - 500 คน	60,000	60,000	60,000	60,000	60,000	จำนวนผู้เข้าร่วมโครงการ	ประเพณีท้องถิ่นได้รับการอนุรักษ์ให้สืบทอดสู่ลูกหลานต่อไป	กองการศึกษา ศาสนาและวัฒนธรรม
3	โครงการจัดการประเพณีบุญบั้งไฟตำบลเหล่าโฮงาม	เพื่ออนุรักษ์วัฒนธรรมประเพณีให้คงอยู่สืบทอดต่อไป	ผู้เข้าร่วมโครงการ 500 - 1,000 คน	300,000	300,000	300,000	300,000	300,000	จำนวนผู้เข้าร่วมโครงการ	ประเพณีท้องถิ่นได้รับการอนุรักษ์ให้สืบทอดสู่ลูกหลานต่อไป	กองการศึกษา ศาสนาและวัฒนธรรม
4	โครงการจัดงานประเพณีบุญเข้าพรรษาตำบลเหล่าโฮงาม	เพื่ออนุรักษ์วัฒนธรรมประเพณีให้คงอยู่สืบทอดต่อไป	ผู้เข้าร่วมโครงการ 300 - 500 คน	60,000	60,000	60,000	60,000	60,000	จำนวนผู้เข้าร่วมโครงการ	ประเพณีท้องถิ่นได้รับการอนุรักษ์ให้สืบทอดสู่ลูกหลานต่อไป	กองการศึกษา ศาสนาและวัฒนธรรม
5	โครงการร่วมพลังอนุรักษ์ขนบธรรมเนียมประเพณีวัฒนธรรมท้องถิ่นตำบลเหล่าโฮงามสู่ประชาคมอาเซียน	เพื่ออนุรักษ์ขนบธรรมเนียมประเพณีวัฒนธรรมท้องถิ่น	ปีละ 1 ครั้ง	50,000	50,000	50,000	50,000	50,000	จำนวนผู้เข้าร่วมโครงการ	ขนบธรรมเนียมประเพณีวัฒนธรรมท้องถิ่นได้รับการอนุรักษ์	กองการศึกษา ศาสนาและวัฒนธรรม
6	โครงการส่งเสริมศิลปวัฒนธรรมพื้นบ้าน หมู่ 5,12	เพื่ออนุรักษ์สืบสานวัฒนธรรมพื้นเมือง	300 ครอบครัว	20,000	20,000	20,000	20,000	20,000	จำนวนครอบครัวผู้เข้าร่วมโครงการ	สืบสานวัฒนธรรมอันดีงามให้คงอยู่ต่อไป	กองการศึกษา ศาสนาและวัฒนธรรม

ที่	โครงการ	วัตถุประสงค์	เป้าหมาย	งบประมาณ					ตัวชี้วัด	ผลที่คาดว่าจะได้รับ	หน่วยงานรับผิดชอบ
				ปี 2566	ปี 2567	ปี 2568	ปี 2569	ปี 2570			
7	โครงการอบรมส่งเสริมคุณธรรม จริยธรรมในโรงเรียนและในชุมชนของตำบลเหล่าโฮงาม	เพื่อปลูกจิตสำนึกให้นักเรียนและประชาชนมีคุณธรรมจริยธรรม	นักเรียนและประชาชนภายในตำบล 300 คน	100,000	100,000	100,000	100,000	100,000	จำนวนผู้เข้าร่วมโครงการ	นักเรียนและประชาชนมีคุณธรรมจริยธรรม	กองการศึกษา ศาสนาและวัฒนธรรม
8	โครงการจัดงานประเพณีบุญผะเหวดหรือบุญมหาชาติตำบลเหล่าโฮงาม	เพื่ออนุรักษ์วัฒนธรรม ประเพณีให้คงอยู่ สืบทอดต่อไป	ผู้เข้าร่วมโครงการ 300 - 500 คน	60,000	60,000	60,000	60,000	60,000	จำนวนผู้เข้าร่วมโครงการ	ประเพณีท้องถิ่นได้รับการอนุรักษ์ให้ สืบทอดสู่ลูกหลานต่อไป	กองการศึกษา ศาสนาและวัฒนธรรม
9	โครงการอบรมเพิ่มศักยภาพคณะกรรมการสภาวัฒนธรรมและกลุ่มชุมชนด้านภูมิปัญญาท้องถิ่นตำบลเหล่าโฮงาม	เพื่อให้คณะกรรมการสภาวัฒนธรรมพัฒนาศักยภาพและส่งเสริมประเพณีตำบลเหล่าโฮงาม	คณะกรรมการสภาวัฒนธรรมตำบลเหล่าโฮงามและเครือข่ายสภาวัฒนธรรมตำบล	50,000	50,000	50,000	50,000	50,000	จำนวนผู้เข้าร่วมโครงการ	สภาวัฒนธรรมได้พัฒนาศักยภาพประเพณีวัฒนธรรม	กองการศึกษา ศาสนาและวัฒนธรรม

ก.ยุทธศาสตร์ที่ 3 : เพิ่มประสิทธิภาพการบริหารจัดการทรัพยากรธรรมชาติและสิ่งแวดล้อม

ข.ยุทธศาสตร์การพัฒนาขององค์กรปกครองส่วนท้องถิ่นในเขตจังหวัดกาฬสินธุ์ ยุทธศาสตร์ที่ 6 : การอนุรักษ์ทรัพยากรธรรมชาติและสิ่งแวดล้อม

6 ยุทธศาสตร์ที่ 6 : ยุทธศาสตร์ด้านการบริหารจัดการและอนุรักษ์ทรัพยากรธรรมชาติและสิ่งแวดล้อม

6.1 แผนงาน : แผนงานสาธารณสุข

ที่	โครงการ	วัตถุประสงค์	เป้าหมาย	งบประมาณ					ตัวชี้วัด	ผลที่คาดว่าจะได้รับ	หน่วยงานรับผิดชอบ
				ปี 2566	ปี 2567	ปี 2568	ปี 2569	ปี 2570			
1	โครงการปรับปรุงภูมิทัศน์บริเวณหมู่บ้านภายในตำบล	เพื่อให้เป็นระเบียบเรียบร้อย สะอาด น่าอยู่	12 หมู่บ้าน	500,000	500,000	500,000	500,000	500,000	ภูมิทัศน์ที่มีความสะอาดและสวยงามมากยิ่งขึ้น	พื้นที่สองข้างทางภายในตำบลสะอาดและน่ามองมากยิ่งขึ้น	กองสาธารณสุขและสิ่งแวดล้อม
2	โครงการหน้าบ้านน่ามอง	เพื่อให้ชุมชนสะอาดน่าอยู่	12 หมู่บ้าน	120,000	120,000	120,000	120,000	120,000	จำนวนหน้าบ้านและถนนที่สะอาดขึ้น	สิ่งแวดล้อมในชุมชนสะอาดน่าอยู่	กองสาธารณสุขและสิ่งแวดล้อม
3	โครงการบริหารจัดการด้านขยะ	เพื่อให้ชุมชนปลอดขยะและสามารถนำขยะมาใช้ประโยชน์	พื้นที่ตำบลเหล่าโองม	200,000	200,000	200,000	200,000	200,000	ปัญหาขยะที่ลดลง	ชุมชนมีความสะอาดเรียบร้อยและสวยงามปราศจากขยะและมลพิษ	กองสาธารณสุขและสิ่งแวดล้อม

6.2 แผนงาน : แผนงานการเกษตร

ที่	โครงการ	วัตถุประสงค์	เป้าหมาย	งบประมาณ					ตัวชี้วัด	ผลที่คาดว่าจะได้รับ	หน่วยงานรับผิดชอบ
				ปี 2566	ปี 2567	ปี 2568	ปี 2569	ปี 2570			
1	โครงการปลูกป่าทดแทนบริเวณภายในตำบล	เพื่อทดแทนป่าไม้ถูกทำลาย	พื้นที่ตำบลเหล่าโองม	30,000	30,000	30,000	30,000	30,000	จำนวนป่าไม้เพิ่มขึ้น	มีป่าไม้เพิ่มขึ้นและรักษาสภาพสิ่งแวดล้อม	สำนักปลัด
2	โครงการจัดซื้อพันธุ์กล้าไม้	เพื่อปลูกในพื้นที่ป่าชุมชน/ที่สาธารณะ	ภายในเขตตำบล	30,000	30,000	30,000	30,000	30,000	จำนวนพันธุ์กล้าไม้	มีป่าที่อุดมสมบูรณ์มีพื้นที่สีเขียวเพิ่มขึ้น	สำนักปลัด
3	โครงการจัดอบรมเกี่ยวกับการอนุรักษ์สิ่งแวดล้อมและการป้องกันไฟป่า	เพื่อเพิ่มพูนความรู้ให้การปฏิบัติงานเป็นรูปธรรมและจริงจัง	1 ครั้งต่อปี	50,000	50,000	50,000	50,000	50,000	ผู้เข้าอบรมมีความรู้เพิ่มขึ้น	มีผู้ปฏิบัติงานอย่างจริงจังอยู่ในพื้นที่จริงและทันต่อเหตุการณ์	สำนักปลัด
4	โครงการปลูกป่าเฉลิมพระเกียรติ	เพื่อแสดงออกถึงความจงรักภักดีเพื่อเพิ่มพื้นที่สีเขียว	ภายในตำบล	50,000	50,000	50,000	50,000	50,000	พื้นที่สีเขียวที่เพิ่มขึ้น	มีพื้นที่สีเขียวภายในตำบลมากขึ้น	สำนักปลัด
5	โครงการสำรวจข้อมูลพันธุ์กรรมพืชอันเนื่องมาจากพระราชดำริสมเด็จพระเทพฯ (อพ.สธ.)	เพื่อเก็บข้อมูลพันธุ์กรรมพืชในตำบลเหล่าโองมและพื้นที่สำคัญที่หายากในท้องถิ่น	ปีละ 1 ครั้ง	20,000	20,000	20,000	20,000	20,000	จำนวนพันธุ์กรรมพืชที่เพิ่มขึ้น	มีพืชที่สำคัญและได้ทำการอนุรักษ์ข้อมูลการศึกษาในท้องถิ่น	สำนักปลัด

ที่	โครงการ	วัตถุประสงค์	เป้าหมาย	งบประมาณ					ตัวชี้วัด	ผลที่คาดว่าจะได้รับ	หน่วยงานรับผิดชอบ
				ปี 2566	ปี 2567	ปี 2568	ปี 2569	ปี 2570			
6	โครงการสร้างเมืองน่าอยู่สู่ตำบลเหล่าโฮงาม และปรับทัศนียภาพ 2 ข้างทางถนนรอบตำบล	เพื่อให้ตำบลน่าอยู่ สร้างความร่มรื่น และความสวยงามของถนนในตำบล	ถนนภายในตำบลทั้ง 12 หมู่บ้าน	400,000	400,000	400,000	400,000	400,000	จำนวนถนนที่มีการปรับทัศนียภาพ	ตำบลเหล่าโฮงามน่าอยู่อาศัย	สำนักปลัด

ก.ยุทธศาสตร์ที่ 4 : การพัฒนาทุนมนุษย์ ลดความเหลื่อมล้ำ สร้างสังคมที่มีความมั่นคงและสงบสุข

ข.ยุทธศาสตร์การพัฒนาขององค์กรปกครองส่วนท้องถิ่นในเขตจังหวัดกาฬสินธุ์ ยุทธศาสตร์ที่ 7 : การรักษาความมั่นคงภายในและพัฒนาระบบบริหารภายใต้การบริหารกิจการบ้านเมืองที่ดี

7 ยุทธศาสตร์ที่ 7 : ยุทธศาสตร์ด้านการบริหารจัดการองค์กร

7.1 แผนงาน : แผนงานบริหารงานทั่วไป

ที่	โครงการ	วัตถุประสงค์	เป้าหมาย	งบประมาณ					ตัวชี้วัด	ผลที่คาดว่าจะได้รับ	หน่วยงานรับผิดชอบ
				ปี 2566	ปี 2567	ปี 2568	ปี 2569	ปี 2570			
1	โครงการเพิ่มประสิทธิภาพผู้นำ กลุ่มองค์กร คณะกรรมการพัฒนาองค์กรปกครองส่วนท้องถิ่น พนักงานส่วนท้องถิ่น	เพื่อเพิ่มศักยภาพในการปฏิบัติหน้าที่	ผู้นำกลุ่มองค์กร และคณะกรรมการพัฒนาองค์กรปกครองส่วนท้องถิ่น พนักงานส่วนท้องถิ่น	200,000	200,000	200,000	200,000	200,000	ผู้นำกลุ่มองค์กรและคณะกรรมการพัฒนาองค์กรปกครองส่วนท้องถิ่นที่เข้าโครงการ	เกิดการเรียนรู้และมีแนวความคิดใหม่ๆเพื่อนำมาปรับใช้ในการปฏิบัติงาน	สำนักปลัด
2	โครงการศึกษาดูงาน	เพื่อเพิ่มพูนความรู้และประสบการณ์ในการทำงาน	คณะผู้บริหาร อบต. สมาชิกสภา อบต. พนักงาน อบต.	200,000	200,000	200,000	200,000	200,000	จำนวนผู้เข้าร่วมโครงการ	ผู้เข้าโครงการได้รับความรู้ ทักษะการปฏิบัติงานในหน้าที่	สำนักปลัด

ที่	โครงการ	วัตถุประสงค์	เป้าหมาย	งบประมาณ					ตัวชี้วัด	ผลที่คาดว่าจะได้รับ	หน่วยงานรับผิดชอบ
				ปี 2566	ปี 2567	ปี 2568	ปี 2569	ปี 2570			
3	โครงการอบรมเชิงปฏิบัติการการจัดทำแผนพัฒนาท้องถิ่นและแผนชุมชน/หมู่บ้าน	เพื่อสนับสนุนให้ชุมชนสามารถจัดทำ ปรับปรุงแผนพัฒนาท้องถิ่นและแผนชุมชนหรือหมู่บ้าน	ผู้นำชุมชนหรือหมู่บ้านเข้าใจ และสามารถจัดทำ ปรับปรุงแผนชุมชนหรือหมู่บ้าน	50,000	50,000	50,000	50,000	50,000	จำนวนผู้เข้าร่วมโครงการ	เกิดการบูรณาการแผนชุมชนหรือหมู่บ้านและแผนพัฒนาท้องถิ่น	สำนักปลัด
4	โครงการพัฒนาศักยภาพบุคลากรขององค์การบริหารส่วนตำบลเหล่าโฮงาม	เพื่อพัฒนาศักยภาพบุคลากรขององค์การบริหารส่วนตำบลเหล่าโฮงาม	ร้อยละ 80 ของบุคลากรขององค์การบริหารส่วนตำบลเหล่าโฮงามผ่านเกณฑ์การฝึกอบรม	200,000	200,000	200,000	200,000	200,000	ร้อยละของบุคลากรขององค์การบริหารส่วนตำบลเหล่าโฮงามที่ผ่านเกณฑ์การฝึกอบรม	เพิ่มประสิทธิภาพและลดขั้นตอนการทำงานเพื่อบริการประชาชน	สำนักปลัด
5	โครงการอบรมจัดทำแผนที่ภาษี	เพื่อเพิ่มประสิทธิภาพในการปฏิบัติงาน	ปีละ 1 ครั้ง งานจัดเก็บรายได้	100,000	100,000	100,000	100,000	100,000	จำนวนผู้เข้าร่วมโครงการ	ผู้เข้าอบรมได้รับความรู้ทักษะในการปฏิบัติหน้าที่	สำนัก/กองคลัง
6	โครงการประชาสัมพันธ์การจัดเก็บภาษีตามพระราชบัญญัติภาษีที่และสิ่งปลูกสร้าง พ.ศ. 2562 ขององค์การบริหารส่วนตำบลเหล่าโฮงาม	เพื่อประชาชนได้มีความรู้ความเข้าใจในหน้าที่การชำระภาษี	ปรับปรุงหอประชุมจำนวน 1 แห่ง	60,000	60,000	60,000	60,000	60,000	จำนวนผู้เข้าร่วมโครงการ	ผู้เข้าโครงการได้รับความรู้ความเข้าใจเกี่ยวกับการจัดเก็บภาษี	สำนัก/กองคลัง
7	โครงการปรับปรุงอาคารหอประชุม	เพื่อให้สำนักงานได้ใช้งานได้ดียิ่งขึ้นและเหมาะแก่การให้บริการประชาชน	ปรับปรุงหอประชุมจำนวน 1 แห่ง	500,000	500,000	500,000	500,000	500,000	อาคารหอประชุมที่ได้รับบำรุงรักษาที่ดีขึ้น	หอประชุมมีความสวยงามใช้มีประโยชน์ได้อย่างคุ้มค่า	สำนักปลัด

ที่	โครงการ	วัตถุประสงค์	เป้าหมาย	งบประมาณ					ตัวชี้วัด	ผลที่คาดว่าจะได้รับ	หน่วยงานรับผิดชอบ
				ปี 2566	ปี 2567	ปี 2568	ปี 2569	ปี 2570			
8	โครงการปรับปรุงอาคารพัสดุ	เพื่อให้สำนักงานได้ใช้งานได้ดียิ่งขึ้นและเหมาะแก่การให้บริการประชาชน	ปรับปรุงอาคารพัสดุจำนวน 1 แห่ง	500,000	500,000	500,000	500,000	500,000	สิ่งก่อสร้างภายในสำนักงานที่ได้รับบำรุงรักษาที่ดีขึ้น	สามารถใช้ประโยชน์จากอาคารพัสดุได้อย่างมีประสิทธิภาพ	สำนักปลัด
9	โครงการปรับปรุงห้องน้ำนอกอาคารสำนักงาน	เพื่อให้ห้องน้ำนอกอาคารสำนักงานใช้งานได้ดียิ่งขึ้นและเหมาะแก่การให้บริการประชาชน	ปรับปรุงห้องน้ำนอกอาคารสำนักงานจำนวน 1 แห่ง	500,000	500,000	500,000	500,000	500,000	ร้อยละ90 ของผู้มาใช้บริการห้องน้ำมีความพึงพอใจ	ห้องน้ำนอกอาคารสำนักงานสามารถให้บริการประชาชนได้อย่างมีประสิทธิภาพ	สำนักปลัด
10	โครงการปรับปรุงอาคารสำนักงานทำการองค์การบริหารส่วนตำบลเหล่าโฮงงาม	เพื่อให้คนที่ทำการองค์การบริหารส่วนตำบลเหล่าโฮงงามมีความสวยงามสร้าง ความจรรโลงใจแก่ผู้มาติดต่อราชการ	ปรับปรุงอาคารสำนักงานจำนวน 1 แห่ง	500,000	500,000	500,000	500,000	500,000	ร้อยละ90 ของประชาชนผู้มาติดต่อราชการ มีความพึงพอใจ	ทำให้บริเวณอาคารสำนักงานน่าอยู่และสามารถบริการประชาชนได้อย่างมีประสิทธิภาพ	สำนักปลัด

7.2 แผนงาน : แผนงานการศึกษา

ที่	โครงการ	วัตถุประสงค์	เป้าหมาย	งบประมาณ					ตัวชี้วัด	ผลที่คาดว่าจะได้รับ	หน่วยงานรับผิดชอบ
				ปี 2566	ปี 2567	ปี 2568	ปี 2569	ปี 2570			
1	โครงการเพิ่มศักยภาพครูผู้ดูแลเด็กและบุคลากรทางการศึกษา	เพื่อเพิ่มประสิทธิภาพในการปฏิบัติงาน	30 คน	200,000	200,000	200,000	200,000	200,000	จำนวนผู้เข้าอบรม	บุคลากรได้รับความรู้เพิ่มขึ้น	กองการศึกษา ศาสนาและวัฒนธรรม
2	โครงการอบรมพัฒนาความรู้คณะกรรมการและผู้ปกครองศูนย์พัฒนาเด็กเล็กตำบลเหล่าโฮงาม	เพื่อให้ คณะกรรมการและผู้ปกครองได้รับความรู้และแลกเปลี่ยนประสบการณ์	คณะ กรรมการ ผู้ปกครองเด็กเล็ก 6 แห่ง	50,000	50,000	50,000	50,000	50,000	จำนวนผู้เข้าร่วมโครงการ	คณะ กรรมการและผู้ปกครองได้รับความรู้	กองการศึกษา ศาสนาและวัฒนธรรม
3	โครงการรวมพลังชุมชนเพื่อการจัดการศึกษาในศูนย์พัฒนาเด็กเล็ก	เพื่อสร้างความร่วมมือและความสามัคคีของคนในชุมชน	6 ศูนย์	20,000	20,000	20,000	20,000	20,000	จำนวนศูนย์ที่ได้รับการพัฒนา	ได้รับการพัฒนาจัดสรรเพื่อพัฒนาสื่อต่างๆ	กองการศึกษา ศาสนาและวัฒนธรรม
4	โครงการเยี่ยมบ้านของศูนย์พัฒนาเด็กเล็ก	เพื่อรับทราบข้อมูลปัญหาในครอบครัว เพื่อพัฒนาและแก้ไขปัญหาร่วมกันระหว่างครูและผู้ปกครอง	หมู่ 1 - 12	20,000	20,000	20,000	20,000	20,000	ครอบครัวที่ได้รับการตรวจเยี่ยมเพิ่มขึ้น	ร่วมกันแก้ปัญหา ส่งเสริมความร่วมมือและความสามัคคีของผู้ปกครองเมื่อเด็กอยู่บ้าน	กองการศึกษา ศาสนาและวัฒนธรรม
5	โครงการจัดซื้อเครื่องกรองน้ำศูนย์พัฒนาเด็กเล็ก	เพื่อให้ได้น้ำดื่มที่สะอาด	6 ศูนย์	50,000	50,000	50,000	500,000	50,000	จำนวนเครื่องกรองน้ำที่เพิ่มขึ้น	เด็กเล็กได้น้ำดื่มสะอาดและเพียงพอต่อความต้องการ	กองการศึกษา ศาสนาและวัฒนธรรม

ที่	โครงการ	วัตถุประสงค์	เป้าหมาย	งบประมาณ					ตัวชี้วัด	ผลที่คาดว่าจะได้รับ	หน่วยงานรับผิดชอบ
				ปี 2566	ปี 2567	ปี 2568	ปี 2569	ปี 2570			
6	โครงการปรับปรุงภูมิทัศน์บริเวณศูนย์พัฒนาเด็กเล็ก	เพื่อให้ศูนย์พัฒนาเด็กเล็กมีภูมิทัศน์ที่เอื้อต่อการเรียนการสอน	6 ศูนย์	200,000	200,000	200,000	200,000	200,000	ภูมิทัศน์ที่มีความสวยงามเพิ่มขึ้น	ศูนย์พัฒนาเด็กเล็กมีภูมิทัศน์ที่สวยงามน่าอยู่มากขึ้น	กองการศึกษา ศาสนาและวัฒนธรรม
7	โครงการเพิ่มประสิทธิภาพการบริหารจัดการภายในศูนย์พัฒนาเด็กเล็ก	เพื่อเป็นค่าใช้จ่ายภายในศูนย์พัฒนาเด็กเล็ก	6 ศูนย์	80,000	80,000	80,000	80,000	80,000	ศูนย์ฯมีประสิทธิภาพที่เพิ่มขึ้น	ค่าใช้จ่ายเพียงพอในการบริหารจัดการ	กองการศึกษา ศาสนาและวัฒนธรรม

7.3 แผนงาน : แผนงานอุตสาหกรรมและการโยธา

ที่	โครงการ	วัตถุประสงค์	เป้าหมาย	งบประมาณ					ตัวชี้วัด	ผลที่คาดว่าจะได้รับ	หน่วยงานรับผิดชอบ
				ปี 2566	ปี 2567	ปี 2568	ปี 2569	ปี 2570			
1	โครงการก่อสร้างห้องเก็บเอกสารภายในสำนักงาน	เพื่อใช้เก็บเอกสารต่าง ๆ ของทางราชการ	2 หลัง แยกเป็นสำนักปลัด 1 หลัง กองคลัง 1 หลัง	600,000	600,000	600,000	600,000	600,000	จำนวนห้องเก็บเอกสารเพิ่มขึ้น	จัดเก็บเอกสารได้เป็นระเบียบเรียบร้อย	สำนักปลัด
2	โครงการขุดเจาะบ่อบาดาลเพื่ออุปโภคบริโภคศูนย์พัฒนาเด็กเล็ก ภายในตำบลเหล่าโฮงงาม	เพื่อให้ศูนย์พัฒนาเด็กเล็กมีน้ำใช้อุปโภคบริโภคตลอดทั้งปี	6 ศูนย์	180,000	180,000	180,000	180,000	180,000	จำนวนบ่อบาดาลที่เพิ่มขึ้น	จำนวนศูนย์พัฒนาเด็กเล็กที่ได้ขุดเจาะบ่อบาดาล	กองช่าง
3	โครงการก่อสร้างสนามเด็กเล่นเสริมปัญญา ทั้ง 6 แห่ง	เพื่อเสริมสร้างพัฒนาการทางด้านร่างกาย อารมณ์ สังคม และสติปัญญาของเด็ก	จำนวนสนามเด็กเล่นที่เพิ่มขึ้น	150,000	150,000	150,000	150,000	150,000	จำนวนสนามเด็กเล่นที่เพิ่มขึ้น	เด็กมีเครื่องเล่นที่เหมาะสมตามวัย	กองช่าง

ที่	โครงการ	วัตถุประสงค์	เป้าหมาย	งบประมาณ					ตัวชี้วัด	ผลที่คาดว่าจะได้รับ	หน่วยงานรับผิดชอบ
				ปี 2566	ปี 2567	ปี 2568	ปี 2569	ปี 2570			
4	โครงการปรับปรุงระบบไฟฟ้าในศูนย์พัฒนาเด็กเล็กบ้านโนนยาง	เพื่อให้เกิดประสิทธิภาพในการทำงานและการให้บริการประชาชน	จำนวน 1 ศูนย์	30,000	30,000	30,000	30,000	30,000	จำนวนผู้ใช้บริการมีความพึงพอใจมากขึ้น	การให้บริการประชาชนเกิดประสิทธิภาพมากขึ้น	กองช่าง
5	โครงการปรับปรุงระบบน้ำประปาในศูนย์พัฒนาเด็กเล็กบ้านโนนยาง	เพื่อให้เกิดประสิทธิภาพในการทำงานและการให้บริการประชาชน	จำนวน 1 ศูนย์	30,000	30,000	30,000	30,000	30,000	จำนวนผู้ใช้บริการมีความพึงพอใจมากขึ้น	การให้บริการประชาชนเกิดประสิทธิภาพมากขึ้น	กองช่าง
6	โครงการปรับปรุงอาคารศูนย์พัฒนาเด็กเล็ก	เพื่อให้เหมาะสมแก่การจัดการเรียนการสอนของเด็กชั้นปฐมวัย	6 ศูนย์	760,000	760,000	760,000	760,000	760,000	จำนวนศูนย์ที่ได้รับการบำรุงรักษา	เพื่อให้เหมาะสมแก่การจัดการเรียนการสอน	กองช่าง
7	โครงการรั้วรอบขอบชิดศูนย์อบรมเด็กก่อนเกณฑ์ในวัดบ้านหนองเม็ก	เพื่อให้ศูนย์พัฒนาเด็กเล็กมีรั้วรอบขอบชิด	สูง 1.2 เมตร ยาว 32 เมตร	100,000	100,000	100,000	100,000	100,000	เด็กเล็กมีความปลอดภัยเพิ่มขึ้น	ศูนย์พัฒนาเด็กเล็กมีรั้วรอบขอบชิด เด็กได้รับความปลอดภัย	กองช่าง
8	โครงการปรับปรุงพื้นที่บริเวณศูนย์พัฒนาเด็กเล็ก	เพื่อให้ศูนย์พัฒนาเด็กเล็กมีพื้นที่ใช้ประโยชน์ และปลอดภัยต่อเด็กเล็กเพิ่มมากขึ้น	6 ศูนย์	30,000	30,000	30,000	30,000	30,000	ปริมาณพื้นที่ใช้สอยที่เป็นประโยชน์เพิ่มขึ้น	ศูนย์พัฒนาเด็กเล็กมีพื้นที่ในการจัดทำกิจกรรมต่างๆ ที่ปลอดภัยต่อเด็กเล็ก	กองช่าง

2. บัญชีโครงการพัฒนาท้องถิ่น

รายละเอียดโครงการพัฒนา
ที่นำจากแผนพัฒนาหมู่บ้านและแผนพัฒนาชุมชน
(พ.ศ. 2566 - 2570)
องค์การบริหารส่วนตำบลเหล่าโฮงาม

ก.ยุทธศาสตร์จังหวัดที่ที่ 4 : การพัฒนาทุนมนุษย์ ลดความเหลื่อมล้ำ สร้างสังคมที่มีความมั่นคงและสงบสุข

ข.ยุทธศาสตร์การพัฒนาขององค์กรปกครองส่วนท้องถิ่นในเขตจังหวัดกาฬสินธุ์ ยุทธศาสตร์ที่ 1 : การพัฒนาคนและสังคมที่มีคุณภาพ

1. ยุทธศาสตร์ที่ 1 : ด้านส่งเสริมคุณภาพชีวิต

ที่	โครงการ	วัตถุประสงค์	เป้าหมาย	งบประมาณ					ตัวชี้วัด (KPI)	ผลที่คาดว่าจะ ได้รับ	ที่มาของ โครงการ	หน่วยงาน รับผิดชอบหลัก
				ปี 2566	ปี 2567	ปี 2568	ปี 2569	ปี 2570				
1	ขุดเจาะบ่อบาดาลเพื่อ การเกษตรภายในบ้าน เหล่าโฮงาม หมู่ 1	เพื่อให้ประชาชน ได้มีน้ำใช้ทำ การเกษตรอย่าง เพียงพอ	บ้านเหล่าโฮงาม หมู่ 1				400,000	400,000	จำนวนบ่อ บาดาลที่เพิ่มขึ้น	ประชาชนได้ใช้ น้ำทำ การเกษตรอย่าง เพียงพอ	แผนพัฒนา หมู่บ้าน หมู่ที่1	กองช่าง
รวม	1 โครงการ	-	-	-	-	-	400,000	400,000	-	-	-	-

ก.ยุทธศาสตร์จังหวัดที่ 2 : ยกระดับคุณภาพและรายได้ด้านการท่องเที่ยว และส่งเสริมการค้า การลงทุนนวัตกรรมให้ได้มาตรฐานและแข่งขันได้

ข.ยุทธศาสตร์การพัฒนาขององค์กรปกครองส่วนท้องถิ่นในเขตจังหวัดกาฬสินธุ์ ยุทธศาสตร์ที่ 5 : การพัฒนาโครงสร้างพื้นฐาน

2. ยุทธศาสตร์ที่ 3 : ด้านโครงสร้างพื้นฐาน

ที่	โครงการ	วัตถุประสงค์	เป้าหมาย	งบประมาณ					ตัวชี้วัด (KPI)	ผลที่คาดว่าจะ ได้รับ	ที่มาของ โครงการ	หน่วยงาน รับผิดชอบหลัก
				ปี 2566	ปี 2567	ปี 2568	ปี 2569	ปี 2570				
1	ซ่อมแซมถนน ค.ส.ล. หน้าบ้านนายชวน ศรี แนน ไม่ให้เป็นพัก สูง - ต่ำ หมู่ 1	เพื่อให้ประชาชนได้ ใช้ในการสัญจรไป มาได้สะดวกสบาย	4 x 50 เมตร จุดพิกัด เริ่มต้น N16.480773, E104.146886 สิ้นสุด N16.481052, E104.146873	155,000	155,000	155,000			จำนวนถนนที่ ได้รับการ บำรุงรักษา	ประชาชนสัญจร ไป มา สะดวกสบาย	แผนพัฒนา หมู่บ้าน หมู่ที่1	กองช่าง

ที่	โครงการ	วัตถุประสงค์	เป้าหมาย	งบประมาณ					ตัวชี้วัด (KPI)	ผลที่คาดว่าจะได้รับ	ที่มาของโครงการ	หน่วยงานรับผิดชอบหลัก
				ปี 2566	ปี 2567	ปี 2568	ปี 2569	ปี 2570				
2	ซ่อมแซมถนน ค.ส.ล. เส้นกลางบ้านหมู่ 1 จากบ้านนางสอน เนินสนิทถึงบ้านนางรัชฎาพร แอมพิมาย หมู่ 1	เพื่อให้ประชาชนได้ใช้ในการสัญจรไปมาได้สะดวกสบาย	5 x 300 เมตร จุดพิกัด เริ่มต้น N16.483061, E104.147727 สิ้นสุด N16.484884, E104.146344		600,000		330,000	330,000	จำนวนถนนที่ได้รับการ บำรุงรักษา	ประชาชนสัญจร ไป มา สะดวกสบาย	แผนพัฒนา หมู่บ้าน หมู่ที่1	กองช่าง
3	ซ่อมแซมถนนค.ส.ล. จากบ้านนายกว้าง สายศรี ถึง บ้านนางคำบง นิลบัตร์ หมู่ 1	เพื่อให้ประชาชนได้ใช้ในการสัญจรไปมาได้สะดวกสบาย	5 x 300 เมตร จุดพิกัด เริ่มต้น N16.481994, E104.145248 สิ้นสุด N16.481195, E104.146901	200,000	200,000		200,000	200,000	จำนวนถนนที่ได้รับ	ประชาชนสัญจร ไป มา สะดวกสบาย	แผนพัฒนา หมู่บ้าน หมู่ที่1	กองช่าง
4	ปรับปรุงก่อสร้างถนน ค.ส.ล. สายซอยศิลาทอง หมู่ 1 ไปถึงถนนไปบ้านโนนยาง	เพื่อให้ประชาชนได้ใช้ในการสัญจรไปมาได้สะดวกสบาย	3 x 95 เมตร จุดพิกัด เริ่มต้น N 16.479951, E 104.146270 สิ้นสุด N 16.479661, E104.145443				200,000	200,000	จำนวนถนนที่ เพิ่มขึ้น	ประชาชนสัญจร ไป มา สะดวกสบาย	แผนพัฒนา หมู่บ้าน หมู่ที่1	กองช่าง
5	ซ่อมแซมถนน ค.ส.ล. สายหน้าโรงอ้อย หมู่ 1	เพื่อให้ประชาชนได้ใช้ในการสัญจรไปมาได้สะดวกสบาย	4 x 107 เมตร จุดพิกัด เริ่มต้น N 16.481961, E 104.146796 สิ้นสุด N 16.482960, E104.146733				220,000	220,000	จำนวนถนนที่ ได้รับการ บำรุงรักษา	ประชาชนสัญจร ไป มา สะดวกสบาย	แผนพัฒนา หมู่บ้าน หมู่ที่1	กองช่าง

ที่	โครงการ	วัตถุประสงค์	เป้าหมาย	งบประมาณ					ตัวชี้วัด (KPI)	ผลที่คาดว่าจะ ได้รับ	ที่มาของ โครงการ	หน่วยงาน รับผิดชอบหลัก
				ปี 2566	ปี 2567	ปี 2568	ปี 2569	ปี 2570				
6	ซ่อมแซม ถนน ลาด ยางสายบ้านเหล่าโฮ งาม หมู่ 1 - บ้านนาย นิคม หมู่ 1	เพื่อให้ประชาชน ได้มีถนนใช้ในการ สัญจรไปมาได้ สะดวกสบาย	5 x 923 เมตร จุดพิกัด เริ่มต้น N16.483007, E104.145085 สิ้นสุด N16.480475, E104.151976		100,000			100,000	จำนวนถนนที่ ได้รับการ บำรุงรักษา	ประชาชนสัญจร ไป มา สะดวกสบาย	แผนพัฒนา หมู่บ้าน หมู่ที่1	กองช่าง
7	ขยายไหล่ทางถนน ศ. ส.ล. ทั้งสองข้างสาย กลางบ้านเหล่าโฮงาม หมู่ 1 จากสี่แยกหลัก บ้านไปถึงบ้านนายคำ พันธ์ มะลิตัน	เพื่อให้ประชาชน ได้สัญจรไป มาได้ สะดวก	1.50x500 เมตร พิกัดเริ่มต้น N.16.481934, E.104.147397 พิกัดสิ้นสุด N. 16.481826, E.104.149539					300,000	จำนวนถนนที่ ได้ขยายไหล่ทาง	ประชาชนสัญจร ไป มา สะดวกสบาย	แผนพัฒนา หมู่บ้าน หมู่ที่1	กองช่าง
8	ขยายไหล่ทางถนน ศ. ส.ล. ทั้งสองข้างสาย บ้านนาย ฤทธิเดช คำ ประสังข์ไปถึง สี่แยก หลักบ้านเหล่าโฮงาม หมู่ 1	เพื่อให้ประชาชน ได้สัญจรไป มาได้ สะดวก	1.50x620 เมตร พิกัดเริ่มต้น N.16.481950, E.104.143858 พิกัดสิ้นสุด N.16.481916, E.104.146799				200,000	200,000	จำนวนถนนที่ ได้ขยายไหล่ทาง	ประชาชนสัญจร ไป มา สะดวกสบาย	แผนพัฒนา หมู่บ้าน หมู่ที่1	กองช่าง

ที่	โครงการ	วัตถุประสงค์	เป้าหมาย	งบประมาณ					ตัวชี้วัด (KPI)	ผลที่คาดว่าจะ ได้รับ	ที่มาของ โครงการ	หน่วยงาน รับผิดชอบหลัก
				ปี 2566	ปี 2567	ปี 2568	ปี 2569	ปี 2570				
9	ก่อสร้างถนน ค.ส.ล. หน้าบ้านนายนิคม หมู่ 1 ถึง สี่แยกหน้าบ้าน นางวัลภา ศรีแนน ม.9	เพื่อให้ประชาชน ได้สัญจรไป มาได้ สะดวก	4x248 เมตร พิกัดเริ่มต้น N 16.482975, E104.147422 พิกัดสิ้นสุด N16.482976, E104.145089	100,000	500,000	500,000			จำนวนถนน คสล.ที่เพิ่มขึ้น	ประชาชนสัญจร ไป มา สะดวกสบาย	แผนพัฒนา หมู่บ้าน หมู่ที่1	กองช่าง
10	ก่อสร้างท่อระบายน้ำ สายลาดยางจากสี่แยก หมู่ 2 ไปสี่แยก บ้าน โนนยาง	เพื่อระบายน้ำออก จากหมู่บ้าน เพื่อ ระบายน้ำที่ท่วมขัง	300 เมตร จุด พิกัดเริ่มต้น N16.480685, E104.147997 สิ้นสุด N16.480740, E104.145327		300,000		300,000		จำนวนท่อ ระบายน้ำที่ เพิ่มขึ้น	น้ำไหลผ่าน ได้ สะดวก ลด ปัญหา น้ำท่วมขัง	แผนพัฒนา หมู่บ้าน หมู่ที่2	กองช่าง
11	ก่อสร้างท่อระบายน้ำ จากบ้าน นางทะเล หมู่ 2 ไปถึงหมู่ 1 (หนอง โครงช้าง) พร้อมบ่อ พักฝาดตะแกรงเหล็ก	เพื่อระบายน้ำออก จากหมู่บ้าน เพื่อ ระบายน้ำที่ท่วมขัง	140 เมตร จุด พิกัดเริ่มต้น N16.481842, E104.148142 สิ้นสุด N16.480643, E104.147920	140,000		140,000			จำนวนท่อ ระบายน้ำที่ เพิ่มขึ้น	น้ำไหลผ่าน ได้ สะดวก ลด ปัญหา น้ำท่วมขัง	แผนพัฒนา หมู่บ้าน หมู่ที่2	กองช่าง

ที่	โครงการ	วัตถุประสงค์	เป้าหมาย	งบประมาณ					ตัวชี้วัด (KPI)	ผลที่คาดว่าจะ ได้รับ	ที่มาของ โครงการ	หน่วยงาน รับผิดชอบหลัก
				ปี 2566	ปี 2567	ปี 2568	ปี 2569	ปี 2570				
12	ก่อสร้างท่อระบายน้ำ จากบ้าน นางทะเล หันทะรึกษ์ ไปถึงบ้าน นายถวิล ะไลใจ พร้อมบ่อพักฝามี ตะแกรงเหล็ก หมู่ 2	เพื่อระบายน้ำออก จากหมู่บ้าน เพื่อ ระบายน้ำที่ท่วมขัง	ท่อขนาด 0.40x100 เมตร ความยาว 80 เมตร ยาว 135 ม. พิกัดเริ่มต้น N.16.480593, E 104.149432 พิกัดสิ้นสุด N. 16.480658, E 104.148677		80,000			80,000	จำนวนท่อ ระบายน้ำที่ เพิ่มขึ้น	น้ำไหลผ่าน ได้ สะดวก ลด ปัญหา น้ำท่วมขัง	แผนพัฒนา หมู่บ้าน หมู่ที่2	กองช่าง
13	ขุดลอกท่อ - ทาง ระบายน้ำ - บ่อพัก ภายในหมู่ 2 และ ซ่อมแซมบ่อพัก - ฝา ปิดที่ชำรุด	เพื่อให้ น้ำไหลผ่าน ได้สะดวก	ภายใน หมู่ 2 และรอบหมู่ 2	60,000			60,000	ท่อ- ทาง ระบายน้ำและ บ่อพักที่ได้รับ การบำรุงรักษา	น้ำไหลผ่าน สะดวก	แผนพัฒนา หมู่บ้าน หมู่ที่2	กองช่าง	
14	ก่อสร้างท่อระบายน้ำ ภายใน หมู่ 2	เพื่อระบายน้ำออก จากหมู่บ้าน เพื่อ ระบายน้ำที่ท่วมขัง	ท่อระบายน้ำ ภายใน หมู่ 2 จำนวน 1 แห่ง	1,000,000	1,000,000	1,000,000	1,000,000	1,000,000	จำนวนท่อ ระบายน้ำที่ เพิ่มขึ้น	น้ำไหลผ่าน ได้ สะดวก ลด ปัญหา น้ำท่วมขัง	แผนพัฒนา หมู่บ้าน หมู่ที่2	กองช่าง
15	ก่อสร้างถนน ค.ส.ล. สาย หน้าศูนย์พัฒนา เด็กเล็ก - แยกหนอง พานเมือง หมู่ 6	เพื่อให้ประชาชน ได้มีถนนในการ สัญจรไปมา สะดวกสบาย	พื้นที่ทั้งหมด 5x256 เมตร พิกัดเริ่มต้น N 16.435605 E 104.131496 พิกัดสิ้นสุด N16.433541 E104.130433				770,000	770,000	จำนวนถนนที่ เพิ่มขึ้น	ประชาชนสัญจร ไป มา สะดวกสบาย	แผนพัฒนา หมู่บ้าน หมู่ที่6	กองช่าง

ที่	โครงการ	วัตถุประสงค์	เป้าหมาย	งบประมาณ					ตัวชี้วัด (KPI)	ผลที่คาดว่าจะ ได้รับ	ที่มาของ โครงการ	หน่วยงาน รับผิดชอบหลัก
				ปี 2566	ปี 2567	ปี 2568	ปี 2569	ปี 2570				
16	ก่อสร้างถนนแอสฟัลท์ติก สาย บ้านกลางหมู่ 7 เชื่อม บ้านน้อยเจริญ หมู่ 8 ตำบลจุมจัง อำเภอกุฉินารายณ์ จังหวัดกาฬสินธุ์	เพื่อให้ถนนได้มาตรฐาน ประชาชนได้ใช้ประโยชน์สามารถสัญจรไปมาได้ สะดวกปลอดภัยยิ่งขึ้น	ถนนแอสฟัลท์ติก กว้าง 5 เมตร ยาว 3,020 เมตรหนาเฉลี่ย 0.05 เมตร หรือมีพื้นที่ไม่น้อยกว่า 19,200 ตารางเมตร พิกัดเริ่มต้น 16.428596,104.122422 สิ้นสุด 16.452478, 104.111331	6,800,000	6,800,000	6,800,000	6,800,000	6,800,000	ระยะทาง	ประชาชนสามารถใช้เส้นทางจราจร สะดวกสบาย	แผนพัฒนาหมู่บ้าน หมู่ที่ 7	กองช่าง
17	ก่อสร้างถนนแอสฟัลท์ติกคอนกรีตถนนสายกลางบ้าน บ้านกลาง หมู่ 7	เพื่อให้ประชาชนได้มีถนนในการสัญจรไปมา สะดวกสบาย	ถนนแอสฟัลท์ติกคอนกรีต กว้าง 5 เมตร ยาว 947 เมตร พิกัดเริ่มต้น N 16.481912, E 104.142880 พิกัดสิ้นสุด N 16.481742, E 104.151712	3,000,000	3,000,000	3,000,000	3,000,000	3,000,000	ระยะทาง	ประชาชนสามารถใช้เส้นทางจราจร สะดวก	แผนพัฒนาหมู่บ้าน หมู่ที่ 7	กองช่าง

ที่	โครงการ	วัตถุประสงค์	เป้าหมาย	งบประมาณ					ตัวชี้วัด (KPI)	ผลที่คาดว่าจะ ได้รับ	ที่มาของ โครงการ	หน่วยงาน รับผิดชอบหลัก
				ปี 2566	ปี 2567	ปี 2568	ปี 2569	ปี 2570				
18	ซ่อมแซม ถนน ค.ส.ล. สายกลางบ้าน บ้านกลาง หมู่ 6,7	เพื่อให้ประชาชนได้มีถนนใช้ในการสัญจรไปมาได้ สะดวกสบาย	5 x 792 เมตร จุดพิกัด เริ่มต้น N16.432853, E104.128726 สิ้นสุด N16.429979, E104.121935	80,000	80,000		100,000		จำนวนถนนที่ได้รับการ บำรุงรักษา	ประชาชนสัญจรไป มา สะดวกสบาย	แผนพัฒนา หมู่บ้าน หมู่ที่7	กองช่าง
19	ก่อสร้างท่อระบายน้ำ สายหน้ากองทุน หมู่ 12 ถึงบ้านนายอาคม วิเศษศิลป์ หมู่ 12	เพื่อระบายน้ำออกจากหมู่บ้าน เพื่อระบายน้ำที่ท่วมขัง	4x95 เมตร พิกัด เริ่มต้น N.16.439524, E.104.214241 พิกัดสิ้นสุด N.16.438680, E.104.214178	200,000	200,000				จำนวนท่อ ระบายน้ำที่ เพิ่มขึ้น	น้ำไหลผ่าน ได้ สะดวก ลด ปัญหา น้ำท่วมขัง	แผนพัฒนา หมู่บ้าน หมู่ที่12	กองช่าง
20	ก่อสร้างถนนยกคัน ดินพร้อมลงลูกรังสาย นานายคำสิงห์ถึงนางสาวสีธาตุดจดคลองชลประทาน หมู่ 12	เพื่อให้ประชาชนได้มีถนนใช้ในการสัญจรไปมา	4 x 345 เมตร จุดพิกัด เริ่มต้น N16.440906, E104.208033 สิ้นสุด N16.438813, E104.206586		50,000	80,000		80,000	จำนวนถนนที่ เพิ่มขึ้น	ประชาชนสัญจรไป มา สะดวกสบาย	แผนพัฒนา หมู่บ้าน หมู่ที่12	กองช่าง

ที่	โครงการ	วัตถุประสงค์	เป้าหมาย	งบประมาณ					ตัวชี้วัด (KPI)	ผลที่คาดว่าจะได้รับ	ที่มาของโครงการ	หน่วยงานรับผิดชอบหลัก
				ปี 2566	ปี 2567	ปี 2568	ปี 2569	ปี 2570				
21	ก่อสร้างถนนคอนกรีตเสริมเหล็กสายหน้าโรงเรียนบ้านหนองเม็ก บ้านหนองเม็ก หมู่ที่ 12 ตำบลเหล่าโฮงาม กว้าง 4 เมตร ยาว 1,180 เมตร หนา 0.15 เมตร หรือพื้นที่ไม่น้อยกว่า 7,720 ตารางเมตร องค์กรการบริหารส่วนตำบลเหล่าโฮงาม อำเภอกุฉินารายณ์ จังหวัดกาฬสินธุ์	เพื่อให้ประชาชนมีถนนในการสัญจรไป-มา ที่สะดวก -สบาย ลดการเกิดอุบัติเหตุทางถนนและชนถ่าย ผลผลิตทางการเกษตรได้ง่าย และทันต่อสภาวะทางเศรษฐกิจ	ก่อสร้างถนนคอนกรีตเสริมเหล็กสายหน้าโรงเรียนบ้านหนองเม็ก บ้านหนองเม็ก หมู่ที่ 12 กว้าง 4 เมตร ยาว 1,180 เมตร หนา 0.15 เมตร หรือพื้นที่ไม่น้อยกว่า 7,720 ตารางเมตร พิกัดเริ่มต้น 16.439714, 104.212072 พิกัดสิ้นสุด 16.444568, 104.202428	3,000,000	3,000,000	3,000,000	3,000,000	3,000,000	ถนนคอนกรีตเสริมเหล็กที่เพิ่มขึ้น	ประชาชนมีถนนในการสัญจรไป-มา ที่สะดวก -สบาย ลดการเกิดอุบัติเหตุทางถนนและชนถ่ายผลผลิตทางการเกษตรได้ง่ายและทันต่อสภาวะทางเศรษฐกิจ	แผนพัฒนาหมู่บ้าน หมู่ที่ 12	กองช่าง

ที่	โครงการ	วัตถุประสงค์	เป้าหมาย	งบประมาณ					ตัวชี้วัด (KPI)	ผลที่คาดว่าจะ ได้รับ	ที่มาของ โครงการ	หน่วยงาน รับผิดชอบหลัก
				ปี 2566	ปี 2567	ปี 2568	ปี 2569	ปี 2570				
22	ซ่อมแซมถนนคอนกรีตเสริมเหล็กสายข้าง สภ.หนองเม็ก ไปวัด ถ้ำหลวง หมู่ 12	เพื่อให้ประชาชน ได้มีถนนในการสัญจรไปมา สะดวกสบาย	ปริมาณงาน กว้าง 5 เมตร ยาว 1,500 เมตร พิกัดเริ่มต้น N 16.442434, E104.214565 สิ้นสุด N 16.450398, E104.221813	1,171,000	1,171,000	1,171,000	1,171,000	1,171,000	ระยะทาง	ประชาชนสามารถใช้เส้นทางจราจร สะดวกสบาย	แผนพัฒนาหมู่บ้าน หมู่ที่12	กองช่าง
23	ติดตั้งสายพาดดับพร้อมไฟส่องทางสายวัดป่าคำชี หมู่ 12	เพื่อให้แสงสว่างในชุมชนอย่างทั่วถึง เพื่อลดอุบัติเหตุ	พิกัดที่ตั้งโครงการ เริ่มต้น N.16.479788, E.104.145981 สิ้นสุด N.16.443491, E104.211455	50,000					จำนวนไฟส่องทางที่เพิ่มขึ้น	ประชาชนได้รับความสะดวกสบายในการสัญจร ช่วงเวลา กลางคืนและ อุบัติเหตุลดลง	แผนพัฒนาหมู่บ้าน หมู่ที่12	กองช่าง

ที่	โครงการ	วัตถุประสงค์	เป้าหมาย	งบประมาณ					ตัวชี้วัด (KPI)	ผลที่คาดว่าจะ ได้รับ	ที่มาของ โครงการ	หน่วยงาน รับผิดชอบหลัก
				ปี 2566	ปี 2567	ปี 2568	ปี 2569	ปี 2570				
24	ก่อสร้างถนนคอนกรีตเสริมเหล็ก สายแยก บ้านนางพรทิพย์ไป บ้านปุงเลิศ บ้านสวนผึ้ง หมู่ที่ 4 ตำบลเหล่าโฮงาม กว้าง 4 เมตร ยาว 1,040 เมตร หนา 0.15 เมตร หรือพื้นที่ไม่น้อยกว่า 4,160 ตารางเมตร องค์การบริหารส่วนตำบลเหล่าโฮงาม อำเภอกุฉินารายณ์ จังหวัดกาฬสินธุ์	เพื่อให้ประชาชนมีถนนในการสัญจรไป-มา ที่สะดวก -สบาย ลดการเกิดอุบัติเหตุทางถนนและชนถ่าย ผลผลิตทางการเกษตรได้ง่าย และทันต่อสภาวะทางเศรษฐกิจ	ก่อสร้างถนนคอนกรีตเสริมเหล็ก สายแยก บ้านนางพรทิพย์ บ้านสวนผึ้งหมู่ที่ 4 ตำบลเหล่าโฮงาม ไปบ้านปุงเลิศ อำเภอเมยวดี จังหวัดร้อยเอ็ด กว้าง 4 เมตร ยาว 1,040 เมตร หนา 0.15 เมตร หรือพื้นที่ไม่น้อยกว่า 4,160 ตารางเมตร พิกัดเริ่มต้น 16.456156, 104.194512 พิกัดสิ้นสุด 16.448540, 104.196566	2,600,000	2,600,000	2,600,000	2,600,000	2,600,000	ถนนคอนกรีตเสริมเหล็กที่เพิ่มขึ้น	ประชาชนมีถนนในการสัญจรไป-มา ที่สะดวก -สบาย ลดการเกิดอุบัติเหตุทางถนนและชนถ่ายผลผลิตทางการเกษตรได้ง่ายและทันต่อสภาวะทางเศรษฐกิจ	แผนพัฒนาหมู่บ้าน หมู่ที่ 4	กองช่าง

ที่	โครงการ	วัตถุประสงค์	เป้าหมาย	งบประมาณ					ตัวชี้วัด (KPI)	ผลที่คาดว่าจะ ได้รับ	ที่มาของ โครงการ	หน่วยงาน รับผิดชอบหลัก
				ปี 2566	ปี 2567	ปี 2568	ปี 2569	ปี 2570				
25	ซ่อมแซมถนนลูกรังสายสวนฝั่งหมู่ที่ 8 ไปวัดสันติการาม ช่วงที่ 2 ตำบลเหล่าไทรงาม อำเภอกุฉินารายณ์ จังหวัดกาฬสินธุ์	เพื่อให้ประชาชนสามารถสัญจรไปมาได้สะดวก รวดเร็วและมีเส้นทางขนถ่ายผลผลิตทางการเกษตรดีขึ้น	ถนนคอนกรีตเสริมเหล็ก กว้าง 4.00 ม. ยาว 485 ม. หนา 0.20 ม. ปริมาตรลูกรังไม่น้อยกว่า 388 ลบ.ม. หรือมีพื้นที่ไม่น้อยกว่า 1,940 ตร.ม. พิกัด จุดเริ่มต้น 16.451043, 104.201588 จุดสิ้นสุด 16.449558, 104.205878	105,000	105,000	105,000	105,000	105,000	ระยะทาง	ประชาชนสามารถใช้เส้นทางจราจรสะดวก	แผนพัฒนาหมู่บ้าน หมู่ที่ 8	กองช่าง
26	ก่อสร้างถนนยกคันดินพร้อมลงลูกรังจากนางางบัวไล หมู่ 11 เชื่อม ถนนสายสวนฝั่งนาไคร้	เพื่อให้ประชาชนได้มีถนนใช้ในการสัญจรไปมาได้สะดวกสบาย	4 x 1,000 เมตร จุดพิกัด เริ่มต้น N16.467115, E104.183524 สิ้นสุด N16.471609, E104.187155				520,000		จำนวนถนนที่เพิ่มขึ้น	ประชาชนสัญจรไปมาสะดวกสบาย	แผนพัฒนาหมู่บ้าน หมู่ที่ 11	กองช่าง
รวม	26 โครงการ	-	-	18,661,000	19,941,000	18,551,000	20,576,000	20,156,000	-	-	-	-

ก.ยุทธศาสตร์จังหวัดที่4 : การพัฒนาทุนมนุษย์ ลดความเหลื่อมล้ำ สร้างสังคมที่มีความมั่นคงและสงบสุข

ข.ยุทธศาสตร์การพัฒนาขององค์กรปกครองส่วนท้องถิ่นในเขตจังหวัดกาฬสินธุ์ ยุทธศาสตร์ที่7 : การรักษาความมั่นคงภายในและพัฒนาระบบบริหารภายใต้การบริหาร

3. ยุทธศาสตร์ที่ 4 : ด้านการรักษาความสงบเรียบร้อยในชุมชน

ที่	โครงการ	วัตถุประสงค์	เป้าหมาย	งบประมาณ					ตัวชี้วัด (KPI)	ผลที่คาดว่าจะได้รับ	ที่มาของโครงการ	หน่วยงานรับผิดชอบหลัก
				ปี 2566	ปี 2567	ปี 2568	ปี 2569	ปี 2570				
1	ติดตั้งกล้องวงจรปิด (CCTV)บ้านกลาง	เพื่อติดตั้งระบบกล้องวงจรปิดสำหรับบ้านกลาง	จำนวนกล้องวงจรปิด จำนวน 4 จุด	1,400,000	1,400,000	1,400,000	1,400,000	1,400,000	จำนวนกล้อง CCTVที่เพิ่มขึ้น	สามารถติดตามตัวผู้กระทำ ความผิดได้	แผนพัฒนาหมู่บ้าน หมู่ที่7	กองช่าง
รวม	1 โครงการ	-	-	1,400,000	1,400,000	1,400,000	1,400,000	1,400,000	-	-	-	-

ก.ยุทธศาสตร์ที่ 3 : เพิ่มประสิทธิภาพการบริหารจัดการทรัพยากรธรรมชาติและสิ่งแวดล้อม

ข.ยุทธศาสตร์การพัฒนาขององค์กรปกครองส่วนท้องถิ่นในเขตจังหวัดกาฬสินธุ์ ยุทธศาสตร์ที่ 6 : การอนุรักษ์ทรัพยากรธรรมชาติและสิ่งแวดล้อม

4. ยุทธศาสตร์ที่ 6 : ด้านการบริหารจัดการและอนุรักษ์ทรัพยากรธรรมชาติและสิ่งแวดล้อม

ที่	โครงการ	วัตถุประสงค์	เป้าหมาย	งบประมาณ					ตัวชี้วัด (KPI)	ผลที่คาดว่าจะ ได้รับ	ที่มาของ โครงการ	หน่วยงาน รับผิดชอบหลัก
				ปี 2566	ปี 2567	ปี 2568	ปี 2569	ปี 2570				
1	ขุดลอกห้วยแดง ตอนกลาง บ้านกลาง ม.6 ขนาดปากคลอง กว้าง 20 เมตร ก้น คลองกว้าง 10 เมตร ความยาว 600 เมตร ขุดลึกเฉลี่ย 1.50 เมตร หรือปริมาตรดินขุด ไม่น้อยกว่า 11,137.50 ลูกบาศก์ เมตร หรือตามสภาพ พื้นที่และแบบแปลน องค์การบริหารส่วน ตำบลเหล่าโฮงาม อำเภอภูผินารายณ์ จังหวัดกาฬสินธุ์	เพื่อให้ประชาชนมี น้ำใช้เพื่อ การเกษตรในฤดู แล้งและเป็นแหล่ง กักเก็บน้ำที่ พอเพียงพอต่อ การเกษตร	ขุดลอกห้วยแดง ตอนกลาง บ้าน กลาง ม.6 ขนาด ปากคลองกว้าง 20 เมตร ก้น คลองกว้าง 10 เมตร ความยาว 600 เมตร ขุดลึก เฉลี่ย 1.50 เมตร หรือปริมาตรดิน ขุดไม่น้อยกว่า 11,137.50 ลูกบาศก์เมตร หรือตามสภาพ พื้นที่และแบบ แปลน อบต. เหล่าโฮงาม	1,000,000	1,000,000	1,000,000	1,000,000	1,000,000	ประชาชนมีน้ำ ใช้เพื่อ การเกษตรใน ฤดูแล้งและ เป็นแหล่งกัก เก็บน้ำที่ พอเพียงพอต่อ การเกษตร	สามารถแก้ไข ปัญหาการต้น เขินของแหล่ง น้ำประชาชนมี น้ำที่พอพอต่อ การทำ การเกษตรใน ฤดูแล้ง	แผนพัฒนา หมู่บ้าน หมู่ที่6	กองช่าง

ที่	โครงการ	วัตถุประสงค์	เป้าหมาย	งบประมาณ					ตัวชี้วัด (KPI)	ผลที่คาดว่าจะได้รับ	ที่มาของโครงการ	หน่วยงานรับผิดชอบหลัก
				ปี 2566	ปี 2567	ปี 2568	ปี 2569	ปี 2570				
2	ขุดลอกหนองเงาะ ช่วงที่ 1 บ้านกลาง ม.7 ขนาดปากคลองกว้าง 7 เมตร ก้นคลอง กว้าง 3 เมตร ความ ยาว 900 เมตร ขุดลึก เฉลี่ย 2 เมตร หรือ ปริมาตรดินขุดไม่น้อย กว่า 9,000 ลูกบาศก์ เมตร หรือตามสภาพ พื้นที่และแบบแปลน องค์การบริหารส่วน ตำบลเหล่าโฮงาม อำเภอภูฉิมรายณ์ จังหวัดกาฬสินธุ์	เพื่อให้ประชาชนมี น้ำใช้เพื่อ การเกษตรในฤดู แล้งและเป็นแหล่ง กักเก็บน้ำที่ พอเพียงพอต่อ การเกษตร	ขุดลอกหนอง เงาะ ช่วงที่ 1 บ้านกลาง ม.7 ขนาดปากคลอง กว้าง 7 เมตร ก้นคลองกว้าง 3 เมตร ความยาว 900 เมตร ขุดลึก เฉลี่ย 2 เมตร หรือปริมาตรดิน ขุดไม่น้อยกว่า 9,000 ลูกบาศก์ เมตร หรือตาม สภาพพื้นที่และ แบบแปลน อบต. เหล่าโฮงาม	100,000	300,000	1,000,000	200,000	100,000	ประชาชนมีน้ำ ใช้เพื่อ การเกษตรใน ฤดูแล้งและ เป็นแหล่งกัก เก็บน้ำที่ พอเพียงพอต่อ การเกษตร	สามารถแก้ไข ปัญหาการต้น เขินของแหล่ง น้ำประชาชนมี น้ำที่พอพอต่อ การทำ การเกษตรใน ฤดูแล้ง	แผนพัฒนา หมู่บ้าน หมู่ที่7	กองช่าง
3	ขุดลอกหนองเงาะ พร้อมทำถนนลูกรัง ช่วงที่ 1 หมู่ 7	เพื่อให้ประชาชนมี แหล่งน้ำเพื่อ อุปโภค-บริโภค และการเกษตร	1 แห่ง พื้นที่ ทั้งหมด 4x1020x3เมตร พิกัดเริ่มต้น N16.431723, E 04.114496 พิกัดสิ้นสุด N16.427059 E104.106343	500,000	500,000	500,000	500,000	500,000	ระยะทางขุด ลอก	ประชาชนได้มี น้ำไว้ใช้การ อุปโภคบริโภค และทำการ	แผนพัฒนา หมู่บ้าน หมู่ที่7	กองช่าง

ที่	โครงการ	วัตถุประสงค์	เป้าหมาย	งบประมาณ					ตัวชี้วัด (KPI)	ผลที่คาดว่าจะ ได้รับ	ที่มาของ โครงการ	หน่วยงาน รับผิดชอบหลัก
				ปี 2566	ปี 2567	ปี 2568	ปี 2569	ปี 2570				
4	ขุดลอกหนองเงาะ พร้อมทำถนนลูกรัง ช่วงที่ 2 หมู่ 7	เพื่อให้ประชาชนมี แหล่งน้ำเพื่อ อุปโภค-บริโภค และการเกษตร	1 แห่ง พื้นที่ ทั้งหมด 5x826x3เมตร N16.426375, E104.105303 พิกัดสิ้นสุด N16.422404, E104.101533	500,000	500,000	500,000	500,000	500,000	ระยะทางขุด ลอก	ประชาชนได้มี น้ำไว้ใช้การ อุปโภคบริโภค และทำการ	แผนพัฒนา หมู่บ้าน หมู่ที่ 7	กองช่าง
รวม	4 โครงการ	-	-	2,100,000	2,300,000	3,000,000	2,200,000	2,100,000	-	-	-	-

รายละเอียดโครงการพัฒนา
แผนพัฒนาท้องถิ่น (พ.ศ. 2566 - 2570)
สำหรับ โครงการที่เกินศักยภาพขององค์กรปกครองส่วนท้องถิ่นที่ใช้สำหรับการประสานแผนพัฒนาท้องถิ่น
องค์การบริหารส่วนตำบลเหล่าโฮงาม

ก.ยุทธศาสตร์จังหวัดที่ที่ 4 : การพัฒนาทุนมนุษย์ ลดความเหลื่อมล้ำ สร้างสังคมที่มีความมั่นคงและสงบสุข

ข.ยุทธศาสตร์การพัฒนาขององค์กรปกครองส่วนท้องถิ่นในเขตจังหวัดกาฬสินธุ์ ยุทธศาสตร์ที่ 1 : ยุทธศาสตร์ด้านการส่งเสริมคุณภาพชีวิต

1 ยุทธศาสตร์ที่ 1 : ด้านส่งเสริมคุณภาพชีวิต

1.1 แผนงานการศึกษา

ที่	โครงการ	วัตถุประสงค์	เป้าหมาย	งบประมาณ					ตัวชี้วัด	ผลที่คาดว่าจะได้รับ	หน่วยงานรับผิดชอบ
				ปี 2566	ปี 2567	ปี 2568	ปี 2569	ปี 2570			
1	ก่อสร้างอาคารใหม่ศูนย์พัฒนาเด็กเล็กภายในตำบล เหล่าโฮงาม	เพื่อให้มีอาคารเพียงพอในการทำกิจกรรม	อาคารใหม่ศูนย์พัฒนาเด็กเล็กจำนวน 6 หลัง	15,000,000	15,000,000	15,000,000	15,000,000	15,000,000	จำนวนอาคารที่เพิ่มขึ้น	ศูนย์พัฒนาเด็กเล็กมีอาคารเพียงพอในการทำกิจกรรม	กองการศึกษา ศาสนาและวัฒนธรรม
2	ก่อสร้างอาคารโรงเรียนอนุบาลตำบลเหล่าโฮงาม	เพื่อให้มีอาคารเพียงพอในการทำกิจกรรม	อาคารโรงเรียนอนุบาล 1 แห่ง	15,000,000	15,000,000	15,000,000	15,000,000	15,000,000	จำนวนอาคารที่เพิ่มขึ้น	โรงเรียนอนุบาลมีอาคารเพียงพอในการทำกิจกรรม	กองการศึกษา ศาสนาและวัฒนธรรม

1.2 แผนงานสาธารณสุข

ที่	โครงการ	วัตถุประสงค์	เป้าหมาย	งบประมาณ					ตัวชี้วัด	ผลที่คาดว่าจะได้รับ	หน่วยงานรับผิดชอบ
				ปี 2566	ปี 2567	ปี 2568	ปี 2569	ปี 2570			
1	จัดซื้อรถพยาบาลฉุกเฉิน (รถกระบะ)	เพื่อช่วยเหลือและรับ - ส่งผู้ป่วยฉุกเฉินภายในตำบล	รถพยาบาลฉุกเฉินจำนวน 1 คัน	2,500,000	2,500,000	2,500,000	2,500,000	2,500,000	จำนวนรถพยาบาลฉุกเฉิน	สามารถช่วยเหลือผู้ป่วยได้ทันท่วงทีและมีประสิทธิภาพ	กองสาธารณสุขและสิ่งแวดล้อม

1.3 แผนงานการศาสนาวัฒนธรรมและนันทนาการ

ที่	โครงการ	วัตถุประสงค์	เป้าหมาย	งบประมาณ					ตัวชี้วัด	ผลที่คาดว่าจะได้รับ	หน่วยงานรับผิดชอบ
				ปี 2566	ปี 2567	ปี 2568	ปี 2569	ปี 2570			
1	ก่อสร้างลานกีฬาภายในตำบล	เพื่อส่งเสริมการเล่นกีฬาและออกกำลังกาย	ก่อสร้างสนามกีฬาอเนกประสงค์บอลโรงเรียนโนนยางก่อสร้างสนามตะกร้อ หมู่ 12 ก่อสร้างลานกีฬาพร้อมไฟฟ้าส่องสว่างบ้านเหล่าไฮงาม หมู่ 1,2,9,10 สร้างสนามกีฬาชุมชนระดับตำบลโรงเรียนเหล่าไฮงามวิทยาลัยสูงก่อสร้างลานกีฬาอเนกประสงค์ หมู่ 1-12	3,800,000	3,800,000	3,800,000	3,800,000	3,800,000	จำนวนลานกีฬาที่เพิ่มขึ้น	ประชาชนและเยาวชนได้มีสถานเล่นกีฬาและออกกำลังกาย	กองการศึกษา ศาสนาและวัฒนธรรม

ที่	โครงการ	วัตถุประสงค์	เป้าหมาย	งบประมาณ					ตัวชี้วัด	ผลที่คาดว่าจะได้รับ	หน่วยงานรับผิดชอบ
				ปี 2566	ปี 2567	ปี 2568	ปี 2569	ปี 2570			
2	ก่อสร้างสนามกีฬาเอนกประสงค์	เพื่อใช้เป็นสถานที่สำหรับแข่งขันกีฬาและออกกำลังกายของประชาชนในตำบลเป็นสนามแข่งขันกีฬาในระดับตำบลเพื่อส่งเสริมด้านการออกกำลังกายกีฬาและนันทนาการ	สนามกีฬาเอนกประสงค์ 1 แห่ง (ใช้สถานที่โรงเรียนบ้านสวนผึ้ง)	30,000,000	30,000,000	30,000,000	30,000,000	30,000,000	จำนวนสนามกีฬาที่เพิ่มขึ้น	นักเรียนและประชาชนภายใต้บาลได้มีสถานที่ออกกำลังกาย และมีสนามที่ได้มาตรฐานในการจัดการแข่งขันกีฬาและนันทนาการ	กองการศึกษา ศาสนาและวัฒนธรรม

ที่	โครงการ	วัตถุประสงค์	เป้าหมาย	งบประมาณ					ตัวชี้วัด	ผลที่คาดว่าจะได้รับ	หน่วยงานรับผิดชอบ
				ปี 2566	ปี 2567	ปี 2568	ปี 2569	ปี 2570			
3	ก่อสร้างโดมหลังคาสนามวอลเลย์บอล	เพื่อให้นักเรียนและประชาชนได้ออกกำลังกายได้ทุกฤดูเพื่อให้มีสนามกีฬาที่ได้มาตรฐานเพื่อเป็นสถานที่จัดกิจกรรมต่าง ๆ	โดมหลังคาสนามวอลเลย์บอล 1 แห่ง	2,000,000	2,000,000	2,000,000	2,000,000	2,000,000	จำนวนโดมหลังคา	นักเรียนและประชาชนภายใต้มีสถานที่ออกกำลังกาย และมีสนามที่ได้มาตรฐานในการจัดการแข่งขันกีฬาและนันทนาการ	กองการศึกษา ศาสนาและวัฒนธรรม
4	ก่อสร้างสนามกีฬากลางตำบลเหล่าโฮงาม(दानม่วง) หมู่ 10	เพื่อใช้ในการแข่งขันกีฬาของตำบล	บริเวณพื้นที่दानม่วง หมู่ 10 พิกัด 16.488916, 104.179268	30,000,000	30,000,000	30,000,000	30,000,000	30,000,000	จำนวนสนามกีฬาที่เพิ่มขึ้น	ประชาชนภายใต้มีสถานที่แข่งขันและเล่นกีฬา	กองการศึกษา ศาสนาและวัฒนธรรม

ก.ยุทธศาสตร์ที่ 1 : พัฒนาศักยภาพที่มุ่งเน้นการผลิตสินค้าเกษตรและอาหารปลอดภัย, ยุทธศาสตร์ที่ 2 : ยกระดับคุณภาพและรายได้ด้านการท่องเที่ยว และส่งเสริมการค้า การลงทุนนวัตกรรมให้ได้มาตรฐาน และแข่งขันได้

ข.ยุทธศาสตร์การพัฒนาขององค์กรปกครองส่วนท้องถิ่นในเขตจังหวัดกาฬสินธุ์ ยุทธศาสตร์ที่ 2 : การพัฒนาการผลิตทางการเกษตร, ยุทธศาสตร์ที่ 4 : การพัฒนาเศรษฐกิจและการท่องเที่ยว

2 ยุทธศาสตร์ที่ 2 : ด้านเศรษฐกิจ

2.1 แผนงานการเกษตร

ที่	โครงการ	วัตถุประสงค์	เป้าหมาย	งบประมาณ					ตัวชี้วัด	ผลที่คาดว่าจะได้รับ	หน่วยงานรับผิดชอบ
				ปี 2566	ปี 2567	ปี 2568	ปี 2569	ปี 2570			
1	ติดตั้งระบบสูบน้ำด้วยพลังงานแสงอาทิตย์เพื่อการเกษตร หมู่ที่ 1	เพื่อเพิ่มประสิทธิภาพในการปลูกพืช และเพื่อเพิ่มผลผลิตในการปลูกพืชในพื้นที่	ระบบสูบน้ำด้วยพลังงานแสงอาทิตย์กลุ่มเกษตรกร หมู่ที่ 1	500,000	500,000	500,000	500,000	500,000	สามารถลดการใช้เชื้อเพลิงในการสูบน้ำได้ร้อยละ 80	เกษตรกรผู้เข้าร่วมโครงการมีรายได้ครัวเรือนเพิ่มขึ้น	สำนักปลัด
2	ติดตั้งระบบสูบน้ำด้วยพลังงานแสงอาทิตย์เพื่อการเกษตร หมู่ที่ 2	เพื่อเพิ่มประสิทธิภาพในการปลูกพืช และเพื่อเพิ่มผลผลิตในการปลูกพืชในพื้นที่	ติดตั้งระบบสูบน้ำด้วยพลังงานแสงอาทิตย์สำหรับกลุ่มเกษตรกร หมู่ที่ 2	500,000	500,000	500,000	500,000	500,000	สามารถลดการใช้เชื้อเพลิงในการสูบน้ำได้ร้อยละ 80	เกษตรกรผู้เข้าร่วมโครงการมีรายได้ครัวเรือนเพิ่มขึ้น	สำนักปลัด
3	ติดตั้งระบบสูบน้ำด้วยพลังงานแสงอาทิตย์เพื่อการเกษตร หมู่ที่ 3	เพื่อเพิ่มประสิทธิภาพในการปลูกพืช และเพื่อเพิ่มผลผลิตในการปลูกพืชในพื้นที่	ติดตั้งระบบสูบน้ำด้วยพลังงานแสงอาทิตย์สำหรับกลุ่มเกษตรกร หมู่ที่ 3	500,000	500,000	500,000	500,000	500,000	สามารถลดการใช้เชื้อเพลิงในการสูบน้ำได้ร้อยละ 80	เกษตรกรผู้เข้าร่วมโครงการมีรายได้ครัวเรือนเพิ่มขึ้น	สำนักปลัด

ที่	โครงการ	วัตถุประสงค์	เป้าหมาย	งบประมาณ					ตัวชี้วัด	ผลที่คาดว่าจะได้รับ	หน่วยงานรับผิดชอบ
				ปี 2566	ปี 2567	ปี 2568	ปี 2569	ปี 2570			
4	ติดตั้งระบบสูบน้ำด้วยพลังงานแสงอาทิตย์เพื่อการเกษตร หมู่ที่ 4	เพื่อเพิ่มประสิทธิภาพในการปลูกพืช และเพื่อเพิ่มผลผลิตในการปลูกพืชในพื้นที่	ติดตั้งระบบสูบน้ำด้วยพลังงานแสงอาทิตย์สำหรับกลุ่มเกษตรกร หมู่ที่ 4	500,000	500,000	500,000	500,000	500,000	สามารถลดการใช้เชื้อเพลิงในการสูบน้ำได้ร้อยละ 80	เกษตรกรผู้เข้าร่วมโครงการมีรายได้ครัวเรือนเพิ่มขึ้น	สำนักปลัด
5	ติดตั้งระบบสูบน้ำด้วยพลังงานแสงอาทิตย์เพื่อการเกษตร หมู่ที่ 5	เพื่อเพิ่มประสิทธิภาพในการปลูกพืช และเพื่อเพิ่มผลผลิตในการปลูกพืชในพื้นที่	ติดตั้งระบบสูบน้ำด้วยพลังงานแสงอาทิตย์สำหรับกลุ่มเกษตรกร หมู่ที่ 5	500,000	500,000	500,000	500,000	500,000	สามารถลดการใช้เชื้อเพลิงในการสูบน้ำได้ร้อยละ 80	เกษตรกรผู้เข้าร่วมโครงการมีรายได้ครัวเรือนเพิ่มขึ้น	สำนักปลัด
6	ติดตั้งระบบสูบน้ำด้วยพลังงานแสงอาทิตย์เพื่อการเกษตร หมู่ที่ 6	เพื่อเพิ่มประสิทธิภาพในการปลูกพืช และเพื่อเพิ่มผลผลิตในการปลูกพืชในพื้นที่	ติดตั้งระบบสูบน้ำด้วยพลังงานแสงอาทิตย์สำหรับกลุ่มเกษตรกร หมู่ที่ 6	500,000	500,000	500,000	500,000	500,000	สามารถลดการใช้เชื้อเพลิงในการสูบน้ำได้ร้อยละ 80	เกษตรกรผู้เข้าร่วมโครงการมีรายได้ครัวเรือนเพิ่มขึ้น	สำนักปลัด

ที่	โครงการ	วัตถุประสงค์	เป้าหมาย	งบประมาณ					ตัวชี้วัด	ผลที่คาดว่าจะได้รับ	หน่วยงานรับผิดชอบ
				ปี 2566	ปี 2567	ปี 2568	ปี 2569	ปี 2570			
7	ติดตั้งระบบสูบน้ำด้วยพลังงานแสงอาทิตย์เพื่อการเกษตร หมู่ที่ 7	เพื่อเพิ่มประสิทธิภาพในการปลูกพืช และเพื่อเพิ่มผลผลิตในการปลูกพืชในพื้นที่	ติดตั้งระบบสูบน้ำด้วยพลังงานแสงอาทิตย์ สำหรับกลุ่มเกษตรกร หมู่ที่ 7	500,000	500,000	500,000	500,000	500,000	สามารถลดการใช้เชื้อเพลิงในการสูบน้ำได้ร้อยละ 80	เกษตรกรผู้เข้าร่วมโครงการมีรายได้ครัวเรือนเพิ่มขึ้น	สำนักปลัด
8	ติดตั้งระบบสูบน้ำด้วยพลังงานแสงอาทิตย์เพื่อการเกษตร หมู่ที่ 8	เพื่อเพิ่มประสิทธิภาพในการปลูกพืช และเพื่อเพิ่มผลผลิตในการปลูกพืชในพื้นที่	ติดตั้งระบบสูบน้ำด้วยพลังงานแสงอาทิตย์ สำหรับกลุ่มเกษตรกร หมู่ที่ 8	500,000	500,000	500,000	500,000	500,000	สามารถลดการใช้เชื้อเพลิงในการสูบน้ำได้ร้อยละ 80	เกษตรกรผู้เข้าร่วมโครงการมีรายได้ครัวเรือนเพิ่มขึ้น	สำนักปลัด
9	ติดตั้งระบบสูบน้ำด้วยพลังงานแสงอาทิตย์เพื่อการเกษตร หมู่ที่ 9	เพื่อเพิ่มประสิทธิภาพในการปลูกพืช และเพื่อเพิ่มผลผลิตในการปลูกพืชในพื้นที่	ติดตั้งระบบสูบน้ำด้วยพลังงานแสงอาทิตย์ สำหรับกลุ่มเกษตรกร หมู่ที่ 9	500,000	500,000	500,000	500,000	500,000	สามารถลดการใช้เชื้อเพลิงในการสูบน้ำได้ร้อยละ 80	เกษตรกรผู้เข้าร่วมโครงการมีรายได้ครัวเรือนเพิ่มขึ้น	สำนักปลัด

ที่	โครงการ	วัตถุประสงค์	เป้าหมาย	งบประมาณ					ตัวชี้วัด	ผลที่คาดว่าจะได้รับ	หน่วยงานรับผิดชอบ
				ปี 2566	ปี 2567	ปี 2568	ปี 2569	ปี 2570			
10	ติดตั้งระบบสูบน้ำด้วยพลังงานแสงอาทิตย์เพื่อการเกษตร หมู่ที่ 10	เพื่อเพิ่มประสิทธิภาพในการปลูกพืช และเพื่อเพิ่มผลผลิตในการปลูกพืชในพื้นที่	ติดตั้งระบบสูบน้ำด้วยพลังงานแสงอาทิตย์ สำหรับกลุ่มเกษตรกร หมู่ที่ 10	500,000	500,000	500,000	500,000	500,000	สามารถลดการใช้เชื้อเพลิงในการสูบน้ำได้ร้อยละ 80	เกษตรกรผู้เข้าร่วมโครงการมีรายได้ครัวเรือนเพิ่มขึ้น	สำนักปลัด
11	ติดตั้งระบบสูบน้ำด้วยพลังงานแสงอาทิตย์เพื่อการเกษตร หมู่ที่ 11	เพื่อเพิ่มประสิทธิภาพในการปลูกพืช และเพื่อเพิ่มผลผลิตในการปลูกพืชในพื้นที่	ติดตั้งระบบสูบน้ำด้วยพลังงานแสงอาทิตย์ สำหรับกลุ่มเกษตรกร หมู่ที่ 11	500,000	500,000	500,000	500,000	500,000	สามารถลดการใช้เชื้อเพลิงในการสูบน้ำได้ร้อยละ 80	เกษตรกรผู้เข้าร่วมโครงการมีรายได้ครัวเรือนเพิ่มขึ้น	สำนักปลัด
12	ติดตั้งระบบสูบน้ำด้วยพลังงานแสงอาทิตย์เพื่อการเกษตร หมู่ที่ 12	เพื่อเพิ่มประสิทธิภาพในการปลูกพืช และเพื่อเพิ่มผลผลิตในการปลูกพืชในพื้นที่	ติดตั้งระบบสูบน้ำด้วยพลังงานแสงอาทิตย์ สำหรับกลุ่มเกษตรกร หมู่ที่ 12	500,000	500,000	500,000	500,000	500,000	สามารถลดการใช้เชื้อเพลิงในการสูบน้ำได้ร้อยละ 80	เกษตรกรผู้เข้าร่วมโครงการมีรายได้ครัวเรือนเพิ่มขึ้น	สำนักปลัด

ที่	โครงการ	วัตถุประสงค์	เป้าหมาย	งบประมาณ					ตัวชี้วัด	ผลที่คาดว่าจะได้รับ	หน่วยงานรับผิดชอบ
				ปี 2566	ปี 2567	ปี 2568	ปี 2569	ปี 2570			
13	ก่อสร้างระบบสูบน้ำพลังงานแสงอาทิตย์สำหรับการเกษตร(แบบผิวดิน)ฝายคึกฤทธิ์ บ้านเหล่าโฮงาม หมู่ที่ 10	เพื่อเพิ่มประสิทธิภาพในการใช้ประโยชน์จากแหล่งน้ำธรรมชาติและเพิ่มประสิทธิภาพการปลูกพืชของกลุ่มเกษตรกร	ระบบสูบน้ำด้วยพลังงานแสงอาทิตย์เพื่อการเกษตรจำนวน 1 แห่งพิกัดที่ตั้ง 16.482568, 104.187664	10,000,000	10,000,000	10,000,000	10,000,000	10,000,000	สามารถลดการใช้เชื้อเพลิงในการสูบน้ำได้ร้อยละ 80	เกษตรกรผู้เข้าร่วมโครงการมีรายได้ครัวเรือนเพิ่มขึ้น	สำนักปลัด
14	ก่อสร้างระบบสูบน้ำพลังงานแสงอาทิตย์สำหรับการเกษตร (แบบผิวดิน) ฝายแก้วคุด บ้านเหล่าโฮงาม หมู่ที่ 10	เพื่อเพิ่มประสิทธิภาพในการใช้ประโยชน์จากแหล่งน้ำธรรมชาติและเพิ่มประสิทธิภาพการปลูกพืชของกลุ่มเกษตรกร	ระบบสูบน้ำด้วยพลังงานแสงอาทิตย์เพื่อการเกษตรจำนวน 1 แห่ง พิกัดที่ตั้ง 16.488648, 104.166326	10,000,000	10,000,000	10,000,000	10,000,000	10,000,000	สามารถลดการใช้เชื้อเพลิงในการสูบน้ำได้ร้อยละ 80	เกษตรกรผู้เข้าร่วมโครงการมีรายได้ครัวเรือนเพิ่มขึ้น	สำนักปลัด

ที่	โครงการ	วัตถุประสงค์	เป้าหมาย	งบประมาณ					ตัวชี้วัด	ผลที่คาดว่าจะได้รับ	หน่วยงานรับผิดชอบ
				ปี 2566	ปี 2567	ปี 2568	ปี 2569	ปี 2570			
15	ก่อสร้างระบบสูบน้ำพลังงานแสงอาทิตย์สำหรับการเกษตร (แบบผิวดิน) ฝ่ายห้วยจุมจิ่งตอนล่าง บ้านเหล่าไฮ งาม หมู่ที่ 9	เพื่อเพิ่มประสิทธิภาพในการใช้ประโยชน์จากแหล่งน้ำธรรมชาติและเพิ่มประสิทธิภาพการปลูกพืชของกลุ่มเกษตรกร	ระบบสูบน้ำด้วยพลังงานแสงอาทิตย์เพื่อการเกษตรจำนวน 1 แห่ง พิกัดที่ตั้ง 16.480702, 104.120896	10,000,000	10,000,000	10,000,000	10,000,000	10,000,000	สามารถลดการใช้เชื้อเพลิงในการสูบน้ำได้ร้อยละ 80	เกษตรกรผู้เข้าร่วมโครงการมีรายได้ครัวเรือนเพิ่มขึ้น	สำนักปลัด
16	ก่อสร้างระบบสูบน้ำพลังงานแสงอาทิตย์สำหรับการเกษตร (แบบผิวดิน) ฝ่ายห้วยชัน บ้านโนนยาง หมู่ที่ 11	เพื่อเพิ่มประสิทธิภาพในการใช้ประโยชน์จากแหล่งน้ำธรรมชาติและเพิ่มประสิทธิภาพการปลูกพืชของกลุ่มเกษตรกร	ระบบสูบน้ำด้วยพลังงานแสงอาทิตย์เพื่อการเกษตรจำนวน 1 แห่ง พิกัดที่ตั้ง 16.467293, 104.183845	10,000,000	10,000,000	10,000,000	10,000,000	10,000,000	สามารถลดการใช้เชื้อเพลิงในการสูบน้ำได้ร้อยละ 80	เกษตรกรผู้เข้าร่วมโครงการมีรายได้ครัวเรือนเพิ่มขึ้น	สำนักปลัด

ที่	โครงการ	วัตถุประสงค์	เป้าหมาย	งบประมาณ					ตัวชี้วัด	ผลที่คาดว่าจะได้รับ	หน่วยงานรับผิดชอบ
				ปี 2566	ปี 2567	ปี 2568	ปี 2569	ปี 2570			
17	ก่อสร้างระบบสูบน้ำพลังงานแสงอาทิตย์สำหรับการเกษตร (แบบผิวดิน) ฝ่ายห้วยเสียว บ้านโนนยาง หมู่ที่ 11	เพื่อเพิ่มประสิทธิภาพในการใช้ประโยชน์จากแหล่งน้ำธรรมชาติ และเพิ่มประสิทธิภาพการปลูกพืชของกลุ่มเกษตรกร	ระบบสูบน้ำด้วยพลังงานแสงอาทิตย์เพื่อการเกษตรจำนวน 1 แห่ง พิกัดที่ตั้ง 16.450580, 104.165441	10,000,000	10,000,000	10,000,000	10,000,000	10,000,000	สามารถลดการใช้เชื้อเพลิงในการสูบน้ำได้ร้อยละ 80	เกษตรกรผู้เข้าร่วมโครงการมีรายได้ครัวเรือนเพิ่มขึ้น	สำนักปลัด
18	ก่อสร้างระบบสูบน้ำพลังงานแสงอาทิตย์สำหรับการเกษตร (แบบผิวดิน) ฝ่ายแก้งกอก บ้านสวนผึ้ง หมู่ที่ 4	เพื่อเพิ่มประสิทธิภาพในการใช้ประโยชน์จากแหล่งน้ำธรรมชาติและเพิ่มประสิทธิภาพการปลูกพืชของกลุ่มเกษตรกร	ระบบสูบน้ำด้วยพลังงานแสงอาทิตย์เพื่อการเกษตรจำนวน 1 แห่ง พิกัดที่ตั้ง 16.446939, 104.198996	10,000,000	10,000,000	10,000,000	10,000,000	10,000,000	สามารถลดการใช้เชื้อเพลิงในการสูบน้ำได้ร้อยละ 80	เกษตรกรผู้เข้าร่วมโครงการมีรายได้ครัวเรือนเพิ่มขึ้น	สำนักปลัด

ที่	โครงการ	วัตถุประสงค์	เป้าหมาย	งบประมาณ					ตัวชี้วัด	ผลที่คาดว่าจะได้รับ	หน่วยงานรับผิดชอบ
				ปี 2566	ปี 2567	ปี 2568	ปี 2569	ปี 2570			
19	ก่อสร้างก่อบระบบสูบน้ำพลังงานแสงอาทิตย์สำหรับการเกษตร (แบบผิวดิน) หนองพานเมืองบ้านกลาง หมู่ที่ 6	เพื่อเพิ่มประสิทธิภาพในการใช้ประโยชน์จากแหล่งน้ำธรรมชาติและเพิ่มประสิทธิภาพการปลูกพืชของกลุ่มเกษตรกร	ระบบสูบน้ำด้วยพลังงานแสงอาทิตย์เพื่อการเกษตรจำนวน 1 แห่ง พิกัดที่ตั้ง 16.433477, 104.132601	10,000,000	10,000,000	10,000,000	10,000,000	10,000,000	สามารถลดการใช้เชื้อเพลิงในการสูบน้ำได้ร้อยละ 80	เกษตรกรผู้เข้าร่วมโครงการมีรายได้ครัวเรือนเพิ่มขึ้น	สำนักปลัด
20	ก่อสร้างระบบสูบน้ำพลังงานแสงอาทิตย์สำหรับการเกษตร (แบบผิวดิน) หนองโค้ง บ้านกลาง หมู่ที่ 7	เพื่อเพิ่มประสิทธิภาพในการใช้ประโยชน์จากแหล่งน้ำธรรมชาติและเพิ่มประสิทธิภาพการปลูกพืชของกลุ่มเกษตรกร	ระบบสูบน้ำด้วยพลังงานแสงอาทิตย์เพื่อการเกษตรจำนวน 1 แห่ง พิกัดที่ตั้ง 16.426914, 104.106213	10,000,000	10,000,000	10,000,000	10,000,000	10,000,000	สามารถลดการใช้เชื้อเพลิงในการสูบน้ำได้ร้อยละ 80	เกษตรกรผู้เข้าร่วมโครงการมีรายได้ครัวเรือนเพิ่มขึ้น	สำนักปลัด

ก.ยุทธศาสตร์ที่ 2 : ยกระดับคุณภาพและรายได้ด้านการท่องเที่ยว และส่งเสริมการค้า การลงทุนนวัตกรรมให้ได้มาตรฐานและแข่งขันได้

ข.ยุทธศาสตร์การพัฒนาขององค์กรปกครองส่วนท้องถิ่นในเขตจังหวัดกาฬสินธุ์ ยุทธศาสตร์ที่ 5 : การพัฒนาโครงสร้างพื้นฐาน

3 ยุทธศาสตร์ที่ 3 : ด้านโครงสร้างพื้นฐาน

3.1 แผนงานอุตสาหกรรมและการโยธา

ที่	โครงการ	วัตถุประสงค์	เป้าหมาย	งบประมาณ					ตัวชี้วัด	ผลที่คาดว่าจะได้รับ	หน่วยงานรับผิดชอบ
				ปี 2566	ปี 2567	ปี 2568	ปี 2569	ปี 2570			
1	โครงการก่อสร้างอาคารเอนกประสงค์เพื่อสร้างแหล่งกำเนิดสินค้า OTOP ให้เป็นแหล่งท่องเที่ยว ขนาดกว้าง 14 เมตร ยาว 20 เมตร หรือมีพื้นที่ไม่น้อยกว่า 280 ตารางเมตร องค์การบริหารส่วนตำบลเหล่าโฮงงาม อำเภอกุฉินารายณ์ จังหวัดกาฬสินธุ์	เพื่อส่งเสริมสนับสนุนให้ประชาชนในพื้นที่มีศักยภาพในการแข่งขันทางด้านภูมิปัญญาและสินค้าสร้างกลุ่มอาชีพ และเป็นสถานที่แสดงสินค้า OTOP เชิงท่องเที่ยว เชื่อมโยงแหล่งท่องเที่ยวที่สำคัญในพื้นที่	ก่อสร้างอาคารเอนกประสงค์ เพื่อสร้างแหล่งกำเนิดสินค้า OTOP ให้เป็นแหล่งท่องเที่ยว ขนาดกว้าง 14 เมตร ยาว 20 เมตร หรือมีพื้นที่ไม่น้อยกว่า 280 ตารางเมตร	10,000,000	10,000,000	10,000,000	10,000,000	10,000,000	ประชาชนในพื้นที่มีศักยภาพในการแข่งขันทางด้านภูมิปัญญาและสินค้าสร้างกลุ่มอาชีพและ	ประชาชนในพื้นที่องค์การบริหารส่วนตำบลเหล่าโฮงงาม มีรายได้เพิ่มมากขึ้นและมีการสร้างกลุ่มอาชีพที่มีศักยภาพในการแข่งขันทางการค้าที่ทันต่อสภาวะทางเศรษฐกิจและสังคม	กองช่าง

ที่	โครงการ	วัตถุประสงค์	เป้าหมาย	งบประมาณ					ตัวชี้วัด	ผลที่คาดว่าจะได้รับ	หน่วยงานรับผิดชอบ
				ปี 2566	ปี 2567	ปี 2568	ปี 2569	ปี 2570			
2	ก่อสร้างถนนลูกรังสายบ้านหนองเม็ก (หลังโรงเรียนชุมชน) หมู่ที่ 5 ตำบลเหล่าไฮงาม อำเภอภูฉิม นารายณ์ จังหวัดกาฬสินธุ์ เชื่อม อ่างวังนอง ตำบลภูเขาทอง อำเภอหนองพอก จังหวัดร้อยเอ็ด	เพื่อให้ประชาชนสามารถสัญจรไปมาได้สะดวก รวดเร็วและมีเส้นทางขนถ่าย ผลผลิตทางการเกษตรดีขึ้น	ปริมาณงานกว้าง 5 เมตร ยาว 2,150 เมตร หรือ มีพื้นที่ไม่น้อยกว่า 10,750 ตารางเมตร พิกัดเริ่มต้น 16.438669, 104.219299 สิ้นสุด 16.432541, 104.236310	3,500,000	3,500,000	3,500,000	3,500,000	3,500,000	ระยะทาง	ประชาชนสามารถใช้เส้นทางจราจรสะดวก	กองช่าง

ที่	โครงการ	วัตถุประสงค์	เป้าหมาย	งบประมาณ					ตัวชี้วัด	ผลที่คาดว่าจะได้รับ	หน่วยงานรับผิดชอบ
				ปี 2566	ปี 2567	ปี 2568	ปี 2569	ปี 2570			
3	ซ่อมแซมถนนลูกรัง สาย แยกถ้ำหลวง - ห้วยหมากฮัก บ้านหนองเม็ก หมู่ที่ 5 ตำบลเหล่าไโฮงาม อำเภอกุฉินารายณ์ จังหวัดกาฬสินธุ์	เพื่อให้ประชาชนสามารถสัญจรไปมาได้สะดวก รวดเร็วและมีเส้นทางขนถ่ายผลผลิตทางการเกษตรดีขึ้น	ปริมาณงาน กว้าง 4 ม. ยาว 1,100 ม. หนา 0.20 ม. ปริมาตรลูกรังไม่น้อยกว่า 880 ลบ.ม. หรือมีพื้นที่ไม่น้อยกว่า 4,400 ตร.ม. พิกัดจุดเริ่มต้น 16.450518, 104.219082 พิกัด จุดสิ้นสุด 16.459050, 104.215429	230,000	230,000	230,000	230,000	230,000	ระยะทาง	ประชาชนสามารถใช้เส้นทางจราจรสะดวก	กองช่าง

ที่	โครงการ	วัตถุประสงค์	เป้าหมาย	งบประมาณ					ตัวชี้วัด	ผลที่คาดว่าจะได้รับ	หน่วยงานรับผิดชอบ
				ปี 2566	ปี 2567	ปี 2568	ปี 2569	ปี 2570			
4	ซ่อมแซมถนนลูกรัง สาย โป่งโมก - นาคำ บ้านโนนยาง หมู่ 11 ตำบลเหล่าไฮงาม อำเภอกุฉินารายณ์ จังหวัดกาฬสินธุ์	เพื่อให้ประชาชนสามารถสัญจรไปมาได้สะดวก รวดเร็วและมีเส้นทางขนถ่ายผลผลิตทางการเกษตรดีขึ้น	ปริมาณงานกว้าง 4 ม. ยาว 1,600 ม. หนา 0.20 ม. ปริมาตรลูกรังไม่น้อย 1,280 ลบ.ม. หรือมีพื้นที่ไม่น้อยกว่า 6,400 ตร.ม. พิกัดจุดเริ่มต้น 16.453575, 104.144014 พิกัด จุดสิ้นสุด 16.461788, 104.145997	330,000	330,000	330,000	330,000	330,000	ระยะทาง	ประชาชนสามารถใช้เส้นทางจราจรสะดวก	กองช่าง

ที่	โครงการ	วัตถุประสงค์	เป้าหมาย	งบประมาณ					ตัวชี้วัด	ผลที่คาดว่าจะได้รับ	หน่วยงานรับผิดชอบ
				ปี 2566	ปี 2567	ปี 2568	ปี 2569	ปี 2570			
5	ซ่อมแซมถนนลูกรังสายข้างโรงเรียนบ้านกลาง-คำบักตู หมู่ที่ 6 ตำบลเหล่าไฮงาม อำเภอภูจินารายณ์ จังหวัดกาฬสินธุ์	เพื่อให้ประชาชนสามารถสัญจรไปมาได้สะดวก รวดเร็วและมีเส้นทางขนถ่ายผลผลิตทางการเกษตรดีขึ้น	ปริมาณงาน กว้าง 4 ม. ยาว 2,300 ม. หนา 0.20 ม. ปริมาตรลูกรังไม่น้อย 1,840 ลูกบาศก์เมตร หรือมีพื้นที่ไม่น้อยกว่า 9,200 ตร.ม. พิกัดเริ่มต้น 16.441232, 104.134616 พิกัดจุดสิ้นสุด 16.432285, 104.127156	480,000	480,000	480,000	480,000	480,000	ระยะทาง	ประชาชนสามารถใช้เส้นทางจราจรสะดวก	กองช่าง

ที่	โครงการ	วัตถุประสงค์	เป้าหมาย	งบประมาณ					ตัวชี้วัด	ผลที่คาดว่าจะได้รับ	หน่วยงานรับผิดชอบ
				ปี 2566	ปี 2567	ปี 2568	ปี 2569	ปี 2570			
6	ซ่อมแซมถนนลูกรังสายข้างคลองส่งน้ำชลประทาน บ้านสวนผึ้ง? สะพานข้าม คลองส่งน้ำบ้านหนองเม็ก? หน้าโรงเรียนบ้านหนองเม็ก ตำบลเหล่าโฮงาม อำเภอกุฉินารายณ์ จังหวัดกาฬสินธุ์	เพื่อให้ประชาชนสามารถสัญจรไปมาได้สะดวก รวดเร็วและมีเส้นทางขนถ่ายผลผลิตทางการเกษตรดีขึ้น	ปริมาณงาน กว้าง 4 ม.ยาว 2,100 ม. หนา 0.20 ม. ปริมาตรลูกรังไม่น้อยกว่า 1,680 ลูกบาศก์เมตร หรือมีพื้นที่ไม่น้อยกว่า 8,400 ตร.ม. พิกัดจุดเริ่มต้น 16.448176, 104.197188 พิกัด จุดสิ้นสุด 16.444654, 104.202320	440,000	440,000	440,000	440,000	440,000	ระยะทาง	ประชาชนสามารถใช้เส้นทางจราจรสะดวก	กองช่าง

ที่	โครงการ	วัตถุประสงค์	เป้าหมาย	งบประมาณ					ตัวชี้วัด	ผลที่คาดว่าจะได้รับ	หน่วยงานรับผิดชอบ
				ปี 2566	ปี 2567	ปี 2568	ปี 2569	ปี 2570			
7	ซ่อมแซมถนนลูกรังสายน้ำบ่อ บ้านโนนยาง หมู่ที่ 11 ตำบลเหล่าไฮงาม อำเภอกุฉินารายณ์ จังหวัดกาฬสินธุ์	เพื่อให้ประชาชนสามารถสัญจรไปมาได้สะดวก รวดเร็วและมีเส้นทางขนถ่ายผลผลิตทางการเกษตรดีขึ้น	ปริมาณงาน กว้าง 4 ม.ยาว 1,100 ม. หนา 0.20 ม. ปริมาตรลูกรังไม่น้อย 880 ลูกบาศก์เมตร หรือมีพื้นที่ไม่น้อยกว่า 4,400 ตร.ม. พิกัดจุดเริ่มต้น 16.461827, 104.146081 พิกัด จุดสิ้นสุด 16.464418, 104.145349	230,000	230,000	230,000	230,000	230,000	ระยะทาง	ประชาชนสามารถใช้เส้นทางจราจรสะดวก	กองช่าง

ที่	โครงการ	วัตถุประสงค์	เป้าหมาย	งบประมาณ					ตัวชี้วัด	ผลที่คาดว่าจะได้รับ	หน่วยงานรับผิดชอบ
				ปี 2566	ปี 2567	ปี 2568	ปี 2569	ปี 2570			
8	ซ่อมแซมถนนลูกรังสายบ้านนางพรทิพย์ - ถนนลาดยาง-นายนายสมัย อำคาฤทธิ์ หมู่ที่ 8 ตำบลเหล่าไฮงาม อำเภอกุฉินารายณ์ จังหวัดกาฬสินธุ์	เพื่อให้ประชาชนสามารถสัญจรไปมาได้สะดวก รวดเร็วและมีเส้นทางขนถ่ายผลผลิตทางการเกษตรดีขึ้น	ปริมาณงาน กว้าง 4 ม. ยาว 865 ม. หนา 0.20 ม. ปริมาตรลูกรังไม่น้อยกว่า 692 ลูกบาศก์เมตร หรือมีพื้นที่ไม่น้อยกว่า 3,460 ตร.ม. พิกัดจุดเริ่มต้น 16.456980, 104.194899 พิกัด จุดสิ้นสุด 16.459521, 104.187821	180,000	180,000	180,000	180,000	180,000	ระยะทาง	ประชาชนสามารถใช้เส้นทางจราจรสะดวก	กองช่าง

ที่	โครงการ	วัตถุประสงค์	เป้าหมาย	งบประมาณ					ตัวชี้วัด	ผลที่คาดว่าจะได้รับ	หน่วยงานรับผิดชอบ
				ปี 2566	ปี 2567	ปี 2568	ปี 2569	ปี 2570			
9	ซ่อมแซมถนนลูกรังสายป่ากะสะ บ้านหนองเม็ก หมู่ที่ 5 ตำบลเหล่าไโฮงาม อำเภอกุฉินารายณ์ จังหวัดกาฬสินธุ์	เพื่อให้ประชาชนสามารถสัญจรไปมาได้สะดวก รวดเร็วและมีเส้นทางขนถ่ายผลผลิตทางการเกษตรดีขึ้น	ปริมาณงาน กว้าง 4 ม. ยาว 2,000 ม. หนา 0.20 ม. ปริมาตรลูกรังไม่น้อยกว่า 1,600 ลบ.ม. หรือมีพื้นที่ไม่น้อยกว่า 8,000 ตร.ม. พิกัดจุดเริ่มต้น 16.438996, 104.217332 พิกัด จุดสิ้นสุด 16.431621, 104.233767	420,000	420,000	420,000	420,000	420,000	ระยะทาง	ประชาชนสามารถใช้เส้นทางจราจรสะดวก	กองช่าง

ที่	โครงการ	วัตถุประสงค์	เป้าหมาย	งบประมาณ					ตัวชี้วัด	ผลที่คาดว่าจะได้รับ	หน่วยงานรับผิดชอบ
				ปี 2566	ปี 2567	ปี 2568	ปี 2569	ปี 2570			
10	ซ่อมแซมถนนลูกรังสายป่าช้า บ้านกลาง หมู่ที่ 7 (ช่วงที่ 1) - (ช่วงที่ 2) ตำบลเหล่าไทรงาม อำเภอกุฉินารายณ์ จังหวัดกาฬสินธุ์	เพื่อให้ประชาชนสามารถสัญจรไปมาได้สะดวก รวดเร็วและมีเส้นทางขนถ่ายผลผลิตทางการเกษตรดีขึ้น	ปริมาณงาน กว้าง 4.00 ม. ยาว 2,000 ม. หนา 0.20 ม. ปริมาตรลูกรังไม่น้อยกว่า 1,600 ลูกบาศก์เมตร หรือมีพื้นที่ไม่น้อยกว่า 8,000 ตร.ม. ช่วงที่ 1 พิกัดจุดเริ่มต้น 16.428422, 104.119250 พิกัดจุดสิ้นสุด 16.422435, 104.106264 ช่วงที่ 2 พิกัดจุดเริ่มต้น 16.426157, 104.109686 พิกัดจุดสิ้นสุด 16.427676, 104.107927	420,000	420,000	420,000	420,000	420,000	ระยะทาง	ประชาชนสามารถใช้เส้นทางจราจรสะดวก	กองช่าง

ที่	โครงการ	วัตถุประสงค์	เป้าหมาย	งบประมาณ					ตัวชี้วัด	ผลที่คาดว่าจะได้รับ	หน่วยงานรับผิดชอบ
				ปี 2566	ปี 2567	ปี 2568	ปี 2569	ปี 2570			
11	ซ่อมแซมถนนลูกรัง สาย วัดป่าภูน้อย - ถ้ำเสือ (ทุกสาย) หมู่ที่ 8 ตำบลเหล่าไฮงาม อำเภอกุฉินารายณ์ จังหวัดกาฬสินธุ์	เพื่อให้ประชาชนสามารถสัญจรไปมาได้สะดวก รวดเร็วและมีเส้นทางขนถ่ายผลผลิตทางการเกษตรดีขึ้น	ปริมาณงาน กว้าง 4 ม.ยาว 2,450 ม. หนา 0.20 ม. ปริมาตรลูกรังไม่น้อยกว่า 1,920 ลบ.ม. มีพื้นที่ไม่น้อยกว่า 9,600 ตร.ม. พิกัดจุดเริ่มต้น 16.463942, 104.189934 พิกัดสิ้นสุด 16.469388, 104.194636	500,000	500,000	500,000	500,000	500,000	ระยะทาง	ประชาชนสามารถใช้เส้นทางจราจรสะดวก	กองช่าง

ที่	โครงการ	วัตถุประสงค์	เป้าหมาย	งบประมาณ					ตัวชี้วัด	ผลที่คาดว่าจะได้รับ	หน่วยงานรับผิดชอบ
				ปี 2566	ปี 2567	ปี 2568	ปี 2569	ปี 2570			
12	ซ่อมแซมถนนลูกรังสายสวนผึ้ง- ดานทรวง- ห้วยวังมน หมู่ที่ 4	เพื่อให้ประชาชนสามารถสัญจรไปมาได้สะดวก รวดเร็วและมีเส้นทางขนถ่ายผลผลิตทางการเกษตรดีขึ้น	ถนนคอนกรีตเสริมเหล็ก กว้าง 5 เมตร ยาว 3,350 เมตร หนา 0.15 เมตร หรือพื้นที่ไม่น้อยกว่า 10,000 ตารางเมตร พิกัดเริ่มต้นโครงการ 16.452647, 104.199793 พิกัดสิ้นสุดโครงการ 16.468400, 104.212649	10,000,000	10,000,000	10,000,000	10,000,000	10,000,000	ถนนคอนกรีตเสริมเหล็กที่เพิ่มขึ้น	ประชาชนมีถนนในการสัญจรไป-มา ที่สะดวก-สบาย ลดการเกิดอุบัติเหตุทางถนน และขนถ่ายผลผลิตทางการเกษตรได้ง่ายและทันต่อสภาวะทางเศรษฐกิจ	กองช่าง

ที่	โครงการ	วัตถุประสงค์	เป้าหมาย	งบประมาณ					ตัวชี้วัด	ผลที่คาดว่าจะได้รับ	หน่วยงานรับผิดชอบ
				ปี 2566	ปี 2567	ปี 2568	ปี 2569	ปี 2570			
13	ก่อสร้างถนนคอนกรีตเสริมเหล็ก รหัสทางหลวงท้องถิ่น กส.ถ.151-12 สายบ้านสวนผึ้งไปห้วยวังมน บ้านสวนผึ้ง หมู่ที่ 4 ตำบลเหล่าโฮงาม กว้าง 5 เมตร ยาว 3,350 เมตร หนา 0.15 เมตร หรือพื้นที่ไม่น้อยกว่า 10,000 ตารางเมตร องค์การบริหารส่วนตำบลเหล่าโฮงาม อำเภอกุฉินารายณ์ จังหวัดกาฬสินธุ์	เพื่อให้ประชาชนมีถนนในการสัญจรไปมาที่สะดวกสบาย ลดการเกิดอุบัติเหตุทางถนนและชนถ่ายผลผลิตทางการเกษตรได้ง่ายและทันต่อสภาวะทางเศรษฐกิจ	ถนนคอนกรีตเสริมเหล็ก กว้าง 5 เมตร ยาว 3,350 เมตร หนา 0.15 เมตร หรือพื้นที่ไม่น้อยกว่า 10,000 ตารางเมตร พิกัดเริ่มต้นโครงการ 16.452647, 104.199793 พิกัดสิ้นสุดโครงการ 16.468400, 104.212649	10,000,000	10,000,000	10,000,000	10,000,000	10,000,000	ถนนคอนกรีตเสริมเหล็กที่เพิ่มขึ้น	ประชาชนมีถนนในการสัญจรไป-มา ที่สะดวก-สบาย ลดการเกิดอุบัติเหตุทางถนนและชนถ่ายผลผลิตทางการเกษตรได้ง่ายและทันต่อสภาวะทางเศรษฐกิจ	กองช่าง

ที่	โครงการ	วัตถุประสงค์	เป้าหมาย	งบประมาณ					ตัวชี้วัด	ผลที่คาดว่าจะได้รับ	หน่วยงานรับผิดชอบ
				ปี 2566	ปี 2567	ปี 2568	ปี 2569	ปี 2570			
14	ซ่อมแซมถนนลูกรังสายสวนผึ้งหมู่ที่ 8 ไป วัดสันติการาม ช่วงที่ 2 ตำบลเหล่าโฮงาม อำเภอกุฉินารายณ์ จังหวัดกาฬสินธุ์	เพื่อให้ประชาชนสามารถสัญจรไปมาได้สะดวก รวดเร็วและมีเส้นทางขนถ่ายผลผลิตทางการเกษตรดีขึ้น	ถนนคอนกรีตเสริมเหล็ก กว้าง 4.00 ม. ยาว 485 ม. หนา 0.20 ม. ปริมาตรลูกรังไม่น้อยกว่า 388 ลบ.ม. หรือมีพื้นที่ไม่น้อยกว่า 1,940 ตร.ม. พิกัดจุดเริ่มต้น 16.451043, 104.201588 จุดสิ้นสุด 16.449558, 104.205878	105,000	105,000	105,000	105,000	105,000	ระยะทาง	ประชาชนสามารถใช้เส้นทางจราจรสะดวก	กองช่าง

ที่	โครงการ	วัตถุประสงค์	เป้าหมาย	งบประมาณ					ตัวชี้วัด	ผลที่คาดว่าจะได้รับ	หน่วยงานรับผิดชอบ
				ปี 2566	ปี 2567	ปี 2568	ปี 2569	ปี 2570			
15	ซ่อมแซมถนนลูกรัง สายสวนผึ้ง หมู่ที่ 8 ไปวัดสันติการาม ช่วงที่ 1 ตำบลเหล่าไทรงาม อำเภอกุฉินารายณ์ จังหวัดกาฬสินธุ์	เพื่อให้ประชาชนสามารถสัญจรไปมาได้สะดวก รวดเร็วและมีเส้นทางขนถ่ายผลผลิตทางการเกษตรดีขึ้น	ปริมาณงานกว้าง 4.00 ม. ยาว 480 ม. หนา 0.20 ม. ปริมาตรลูกรังไม่น้อยกว่า 384 ลบ.ม. หรือมีพื้นที่ไม่น้อยกว่า 1,920 ตร.ม. พิกัด จุดเริ่มต้น 16.463942, 104.189934 จุดสิ้นสุด 16.469388, 104.194636	104,000	104,000	104,000	104,000	104,000	ระยะทาง	ประชาชนสามารถใช้เส้นทางจราจรสะดวก	กองช่าง

ที่	โครงการ	วัตถุประสงค์	เป้าหมาย	งบประมาณ					ตัวชี้วัด	ผลที่คาดว่าจะได้รับ	หน่วยงานรับผิดชอบ
				ปี 2566	ปี 2567	ปี 2568	ปี 2569	ปี 2570			
16	ซ่อมแซมถนนลูกรัง สายหนองแสง บ้านเหล่าไฮงาม หมู่ที่ 9 ตำบลเหล่าไฮงาม อำเภอกุฉินารายณ์ จังหวัดกาฬสินธุ์	เพื่อให้ประชาชนสามารถสัญจรไปมาได้สะดวก รวดเร็วและมีเส้นทางขนถ่ายผลผลิตทางการเกษตรดีขึ้น	ปริมาณงาน กว้าง 4.00 ม. ยาว 2,400 ม. หนา 0.20 ม. ปริมาตรลูกรังไม่น้อยกว่า 1,920 ลบ.ม. หรือมีพื้นที่ไม่น้อยกว่า 9,600 ตร.ม. หรือตามสภาพพื้นที่และแบบแปลนของอบต.เหล่าไฮงาม พิกัดจุดเริ่มต้น 16.480151, 104.143401 จุดสิ้นสุด 16.474242, 104.123371	500,000	500,000	500,000	500,000	500,000	ระยะทาง	ประชาชนสามารถใช้เส้นทางจราจรสะดวก	กองช่าง

ที่	โครงการ	วัตถุประสงค์	เป้าหมาย	งบประมาณ					ตัวชี้วัด	ผลที่คาดว่าจะได้รับ	หน่วยงานรับผิดชอบ
				ปี 2566	ปี 2567	ปี 2568	ปี 2569	ปี 2570			
17	ซ่อมแซมถนนลูกรัง สาย หนองไค้ง หมู่ 7	เพื่อให้ประชาชน สามารถสัญจรไป มาได้สะดวก รวดเร็วและมี เส้นทางขนถ่าย ผลผลิตทาง การเกษตรดีขึ้น	ปริมาณงาน กว้าง 4 ม. ยาว 2,400 ม. หน้า 0.20 ม. ปริมาตรลูกรังไม่ น้อย 784 ลูกบาศก์เมตร หรือมีพื้นที่ไม่ น้อยกว่า 3,920 ตร.ม. พิกัด จุดเริ่มต้น 16.433797, 104.121487 จุดสิ้นสุด 16.434594, 104.114156	208,000	208,000	208,000	208,000	208,000	ระยะทาง	ประชาชน สามารถใช้ เส้นทาง จราจร สะดวก	กองช่าง

ที่	โครงการ	วัตถุประสงค์	เป้าหมาย	งบประมาณ					ตัวชี้วัด	ผลที่คาดว่าจะได้รับ	หน่วยงานรับผิดชอบ
				ปี 2566	ปี 2567	ปี 2568	ปี 2569	ปี 2570			
18	ซ่อมแซมถนนลูกรัง สายหนองกุลา - หนองผ่า บ้านโนนยาง หมู่ 11 ตำบลเหล่าไฮงาม อำเภอกุฉินารายณ์ จังหวัดกาฬสินธุ์	เพื่อให้ประชาชนสามารถสัญจรไปมาได้สะดวก รวดเร็วและมีเส้นทางขนถ่ายผลผลิตทางการเกษตรดีขึ้น	ปริมาณงาน กว้าง 4.00 ม. ยาว 2,400 ม. หนา 0.20 ม. ปริมาตรลูกรังไม่น้อยกว่า 1,920 ลูกบาศก์เมตร หรือมีพื้นที่ไม่น้อยกว่า 9,600 ตรม. พิกัดจุดเริ่มต้น 16.446420, 104.158032 จุดสิ้นสุด 16.431879, 104.137181	230,000	230,000	230,000	230,000	230,000	ระยะทาง	ประชาชนสามารถใช้เส้นทางจราจรสะดวก	กองช่าง

ที่	โครงการ	วัตถุประสงค์	เป้าหมาย	งบประมาณ					ตัวชี้วัด	ผลที่คาดว่าจะได้รับ	หน่วยงานรับผิดชอบ
				ปี 2566	ปี 2567	ปี 2568	ปี 2569	ปี 2570			
19	ซ่อมแซมถนนลูกรัง สายหนองปลาตุก บ้านโนนยาง หมู่ที่ 11(ช่วงที่1) - (ช่วงที่2) ตำบลเหล่าไโฮงาม อำเภอกุฉินารายณ์ จังหวัดกาฬสินธุ์	เพื่อให้ประชาชนสามารถสัญจรไปมาได้สะดวก รวดเร็วและมีเส้นทางขนถ่ายผลผลิตทางการเกษตรดีขึ้น	ปริมาณงาน กว้าง 4.00 ม. ยาว 2,400 ม. หนา 0.20 ม. ปริมาตรลูกรังไม่น้อยกว่า 1,920 ลบ.ม. หรือมีพื้นที่ไม่น้อยกว่า 9,600 ตร.ม. พิกัดจุดเริ่มต้น 16.480442, 104.156650 จุดสิ้นสุด 16.461148, 104.161016	500,000	500,000	500,000	500,000	500,000	ระยะทาง	ประชาชนสามารถใช้เส้นทางจราจรสะดวก	กองช่าง

ที่	โครงการ	วัตถุประสงค์	เป้าหมาย	งบประมาณ					ตัวชี้วัด	ผลที่คาดว่าจะได้รับ	หน่วยงานรับผิดชอบ
				ปี 2566	ปี 2567	ปี 2568	ปี 2569	ปี 2570			
20	ซ่อมแซมถนนลูกรังสายหนองผักแว่น- อ่างหมู่น้ำ-สายหนองก้านเหลือง บ้านเหล่าโฮงาม หมู่ที่ 10 ตำบลเหล่าโฮงาม อำเภอกุฉินารายณ์ จังหวัดกาฬสินธุ์	เพื่อให้ประชาชนสามารถสัญจรไปมาได้สะดวก รวดเร็วและมีเส้นทางขนถ่ายผลผลิตทางการเกษตรดีขึ้น	ปริมาณงาน กว้าง 4.00 ม. ยาว 2,400 ม. หนา 0.20 ม. ปริมาตรลูกรังไม่น้อยกว่า 1,920 ลบ.ม. หรือมีพื้นที่ไม่น้อยกว่า 9,600 ตร.ม. พิกัดจุดเริ่มต้น 16.480442, 104.156650 จุดสิ้นสุด 16.461148, 104.161016	500,000	500,000	500,000	500,000	500,000	ระยะทาง	ประชาชนสามารถใช้เส้นทางจราจรสะดวก	กองช่าง

ที่	โครงการ	วัตถุประสงค์	เป้าหมาย	งบประมาณ					ตัวชี้วัด	ผลที่คาดว่าจะได้รับ	หน่วยงานรับผิดชอบ
				ปี 2566	ปี 2567	ปี 2568	ปี 2569	ปี 2570			
21	ซ่อมแซมถนนลูกรัง สาย หนองผือ - หนองแสง บ้านเหล่าไฮงาม หมู่ที่ 9 ตำบลเหล่าไฮงาม อำเภอ กุฉินารายณ์ จังหวัด กาฬสินธุ์	เพื่อให้ประชาชน สามารถสัญจรไป มาได้สะดวก รวดเร็วและมี เส้นทางขนถ่าย ผลผลิตทาง การเกษตรดีขึ้น	ปริมาณงาน กว้าง 4.00 ม. ยาว 2,400 ม. หนา 0.20 ม. ปริมาตร ลูกรังไม่น้อย 1,680 ลูกบาศก์ เมตร หรือมีพื้นที่ ไม่น้อยกว่า 8,400 ตร.ม. พิกัด จุดเริ่มต้น 16.474436, 104.132791 จุดสิ้นสุด 16.461687, 104.128827	440,000	440,000	440,000	440,000	440,000	ระยะทาง	ประชาชน สามารถใช้ เส้นทาง จราจร สะดวก	กองช่าง

ที่	โครงการ	วัตถุประสงค์	เป้าหมาย	งบประมาณ					ตัวชี้วัด	ผลที่คาดว่าจะได้รับ	หน่วยงานรับผิดชอบ
				ปี 2566	ปี 2567	ปี 2568	ปี 2569	ปี 2570			
22	ซ่อมแซมถนนลูกรัง สายห้วยผา บ้านหนองเม็ก หมู่ที่ 5ตำบลเหล่าไทรงาม อำเภอกุฉินารายณ์ จังหวัดกาฬสินธุ์	เพื่อให้ประชาชนสามารถสัญจรไปมาได้สะดวก รวดเร็วและมีเส้นทางขนถ่าย ผลผลิตทางการเกษตรดีขึ้น	ปริมาณงาน กว้าง 4.00 ม ยาว 1,250 ม. หนา 0.20 ม. ปริมาตรลูกรังไม่น้อยกว่า 1,000 ลูกบาศก์เมตร หรือมีพื้นที่ไม่น้อยกว่า 5,000 ตร.ม. พิกัดจุดเริ่มต้น 16.439021, 104.217320 จุดสิ้นสุด 16.447525, 104.219191	260,000	260,000	260,000	260,000	260,000	ระยะทาง	ประชาชนสามารถใช้เส้นทางจราจรสะดวก	กองช่าง

ที่	โครงการ	วัตถุประสงค์	เป้าหมาย	งบประมาณ					ตัวชี้วัด	ผลที่คาดว่าจะได้รับ	หน่วยงานรับผิดชอบ
				ปี 2566	ปี 2567	ปี 2568	ปี 2569	ปี 2570			
23	ซ่อมแซมถนนลูกรัง สาย ห้วยसानบ้านหนองเม็ก หมู่ที่ 5 ตำบลเหล่าไโฮงาม อำเภอภูผินารายณ์ จังหวัดกาฬสินธุ์	เพื่อให้ประชาชน สามารถสัญจรไป มาได้สะดวก รวดเร็วและมี เส้นทางขนถ่าย ผลผลิตทาง การเกษตรดีขึ้น	ปริมาณงาน กว้าง 4.00 ม. ยาว 2,000 ม. หนา 0.20 ม. ปริมาตร ลูกรังไม่น้อยกว่า 1,600 ลูกบาศก์ เมตร หรือมีพื้นที่ ไม่น้อยกว่า 8,000 ตร.ม. พิกัด จุดเริ่มต้น 16.438700, 104.218962 พิกัด จุดสิ้นสุด 16.443736, 104.224128	420,000	420,000	420,000	420,000	420,000	ระยะทาง	ประชาชน สามารถใช้ เส้นทาง จราจร สะดวก	กองช่าง

ที่	โครงการ	วัตถุประสงค์	เป้าหมาย	งบประมาณ					ตัวชี้วัด	ผลที่คาดว่าจะได้รับ	หน่วยงานรับผิดชอบ
				ปี 2566	ปี 2567	ปี 2568	ปี 2569	ปี 2570			
24	ซ่อมแซมถนนลูกรัง สายบ้านदान- นาไคร้ (ช่วงที่ 1) สายบ้านदान - นาไคร้ - บ้านเหล่าโฮงามแยก ป่ายาง (ช่วงที่2) หมู่ที่ 10 ตำบลเหล่าโฮงาม อำเภอกุฉินารายณ์ จังหวัดกาฬสินธุ์	เพื่อให้ประชาชนสามารถสัญจรไปมาได้สะดวก รวดเร็วและมีเส้นทางขนถ่าย ผลผลิตทางการเกษตรดีขึ้น	ปริมาณงาน กว้าง 4.00 ม.ยาว 2,300 ม. หนา 0.20 ม. ปริมาตรลูกรังไม่น้อยกว่า 1,840 ลูกบาศก์เมตร หรือมีพื้นที่ไม่น้อยกว่า 9,200 ตร.ม. ช่วงที่ 1 พิกัด จุดเริ่มต้น 16.484528, 104.170330 พิกัด จุดสิ้นสุด 16.493124, 104.176403 ช่วงที่ 2 พิกัด จุดเริ่มต้น 16.482451, 104.164489 พิกัด จุดสิ้นสุด 16.488276, 104.167253	480,000	480,000	480,000	480,000	480,000	ระยะทาง	ประชาชนสามารถใช้เส้นทางจราจรสะดวก	กองช่าง

ที่	โครงการ	วัตถุประสงค์	เป้าหมาย	งบประมาณ					ตัวชี้วัด	ผลที่คาดว่าจะได้รับ	หน่วยงานรับผิดชอบ
				ปี 2566	ปี 2567	ปี 2568	ปี 2569	ปี 2570			
25	ซ่อมแซมถนนลูกรังสาย นาแม่ฝอย? หนอง ก้านเหลือง หมู่ที่ 10 (ช่วงที่1) - นาแม่ฝอย - ห้วยโป่งลิง หมู่ที่ 10 (ช่วงที่2)ตำบลเหล่าโองม อำเภอกุฉินารายณ์ จังหวัดกาฬสินธุ์	เพื่อให้ประชาชน สามารถสัญจรไป มาได้สะดวก รวดเร็วและมี เส้นทางขนถ่าย ผลผลิตทาง การเกษตรดีขึ้น	ปริมาณงาน กว้าง 4.00 ม. ยาว 2,400 ม. หนา 0.20 ม. ปริมาตร ลูกรังไม่น้อย 1,920 ลูกบาศก์ เมตร หรือมีพื้นที่ ไม่น้อยกว่า 9,600 ตร.ม. จำนวน 2 ช่วง พิกัด จุดเริ่มต้น 16.482855, 104.165914 พิกัดสิ้นสุด 16.472560, 104.161218	500,000	500,000	500,000	500,000	500,000	ระยะทาง	ประชาชน สามารถใช้ เส้นทาง จราจร สะดวก	กองช่าง

ที่	โครงการ	วัตถุประสงค์	เป้าหมาย	งบประมาณ					ตัวชี้วัด	ผลที่คาดว่าจะได้รับ	หน่วยงานรับผิดชอบ
				ปี 2566	ปี 2567	ปี 2568	ปี 2569	ปี 2570			
26	ซ่อมแซมถนนลูกรังสาย เรียบห้วยจุมจิง บ้าน เหล่าโฮงาม หมู่ 9 ตำบล เหล่าโฮงาม อำเภอภู นารายณ์ จังหวัดกาฬสินธุ์	เพื่อให้ประชาชน สามารถสัญจรไป มาได้สะดวก รวดเร็วและมี เส้นทางขนถ่าย ผลผลิตทาง การเกษตรดีขึ้น	ปริมาณงาน กว้าง 4.00 ม. ยาว 1,600 ม. หนา 0.20 ม. ปริมาตร ลูกรังไม่น้อยกว่า 1,280 ลูกบาศก์ เมตร หรือมีพื้นที่ ไม่น้อยกว่า 6,400 ตร.ม. หรือตาม สภาพพื้นที่ พิกัด จุดเริ่มต้น 16.485759, 104.141500 พิกัด จุดสิ้นสุด 16.487017, 104.132938	330,000	330,000	330,000	330,000	330,000	ระยะทาง	ประชาชน สามารถใช้ เส้นทาง จราจร สะดวก	กองช่าง

ที่	โครงการ	วัตถุประสงค์	เป้าหมาย	งบประมาณ					ตัวชี้วัด	ผลที่คาดว่าจะได้รับ	หน่วยงานรับผิดชอบ
				ปี 2566	ปี 2567	ปี 2568	ปี 2569	ปี 2570			
27	ซ่อมแซมถนนลูกรังสายเหล่าไฮงาม หมู่ 9 เชื่อมหนองแซ้ ตำบลจุมจัง อำเภอกุฉินารายณ์ จังหวัดกาฬสินธุ์	เพื่อให้ประชาชนสามารถสัญจรไปมาได้สะดวก รวดเร็วและมีเส้นทางขนถ่ายผลผลิตทางการเกษตรดีขึ้น	ปริมาณงาน กว้าง 4.00 ม. ยาว 1,920 ม. หนา 0.20 ม. ปริมาตรลูกรังไม่น้อยกว่า 1,920 ลูกบาศก์เมตร หรือมีพื้นที่ไม่น้อยกว่า 9,600 ตร.ม. ท พิกัดจุดเริ่มต้น 16.473146, 104.144541 พิกัด จุดสิ้นสุด 16.453683, 104.119424	500,000	500,000	500,000	500,000	500,000	ระยะทาง	ประชาชนสามารถใช้เส้นทางจราจรสะดวก	กองช่าง

ที่	โครงการ	วัตถุประสงค์	เป้าหมาย	งบประมาณ					ตัวชี้วัด	ผลที่คาดว่าจะได้รับ	หน่วยงานรับผิดชอบ
				ปี 2566	ปี 2567	ปี 2568	ปี 2569	ปี 2570			
28	ก่อสร้างถนนคอนกรีตเสริมเหล็กสายบ้านเหล่าโฮงาม หมู่ 9 ตำบลเหล่าโฮงาม เชื่อม วัดป่าบ้านหนองแซ่ หมู่ที่ 8 ตำบลจุมจัง อำเภอกุฉินารายณ์ จังหวัดกาฬสินธุ์	เพื่อให้ถนนได้มาตรฐานประชาชนได้ใช้ประโยชน์สามารถสัญจรไปมาได้สะดวกปลอดภัยยิ่งขึ้น	ขนาดผิวจราจรกว้าง 5 เมตร ยาว 3,630 เมตร หนา 0.15 เมตร จุดเริ่มต้น N 16.473116, E 104.144587 สิ้นสุด N 16.452442, E 104.118710	13,502,600	13,502,600	13,502,600	13,502,600	13,502,600	ระยะทางที่ดำเนินการ	ถนนได้มาตรฐานประชาชนใช้เส้นทางสัญจรได้อย่างสะดวกและปลอดภัย	กองช่าง
29	ก่อสร้างถนนคอนกรีตเสริมเหล็กสายหนองก้านเหลือง บ้านโนนยาง หมู่ 11 ตำบลเหล่าโฮงาม เชื่อมบ้านนาไคร้ หมู่ 7 ตำบลกุดหว้า อำเภอกุฉินารายณ์	เพื่อให้ถนนได้มาตรฐานประชาชนได้ใช้ประโยชน์สามารถสัญจรไปมาได้สะดวกปลอดภัยยิ่งขึ้น	ถนนคอนกรีตเสริมเหล็ก กว้าง 5 เมตร ยาว 6,900 เมตร หนา 0.15 เมตร จุดเริ่มต้น N 16.454536 , E104.147219 สิ้นสุด N 16.484608 , E 104.184480	25,668,000	25,668,000	25,668,000	25,668,000	25,668,000	ระยะทางที่ดำเนินการ	ถนนได้มาตรฐานประชาชนใช้เส้นทางสัญจรได้อย่างสะดวกและปลอดภัย	กองช่าง

ที่	โครงการ	วัตถุประสงค์	เป้าหมาย	งบประมาณ					ตัวชี้วัด	ผลที่คาดว่าจะได้รับ	หน่วยงานรับผิดชอบ
				ปี 2566	ปี 2567	ปี 2568	ปี 2569	ปี 2570			
30	โครงการก่อสร้างถนนคอนกรีตเสริมเหล็กสายบ้านเหล่าโฮงาม หมู่ 9 ตำบลเหล่าโฮงาม เชื่อมสะพานห้วยจุมจัง บ้านโคกประสิทธิ์ หมู่ 10 ตำบลจุมจัง อำเภอกุฉินารายณ์ จังหวัดกาฬสินธุ์	เพื่อให้ถนนได้มาตรฐาน ใช้ประโยชน์ได้ปลอดภัยยิ่งขึ้น	ถนนคอนกรีตเสริมเหล็กกว้าง 5 เมตร ยาว 3,500 เมตร หนา 0.15 เมตร พิกัดเริ่มต้น N16.481791, E104.140707 สิ้นสุด N16.474358, E104.115136	13,950,000	13,950,000	13,950,000	13,950,000	13,950,000	ระยะทาง	ประชาชนสามารถใช้เส้นทางจราจรสะดวกสบาย	กองช่าง
31	ก่อสร้างถนนคอนกรีตเสริมเหล็กสายบ้านสวนผึ้ง หมู่ 8 ตำบลเหล่าโฮงาม เชื่อม ห้วยแดง ตำบลบุงเลิศ อำเภอยะผาวดี จังหวัดร้อยเอ็ด	เพื่อให้ถนนได้มาตรฐาน ประชาชนได้ใช้ประโยชน์สามารถสัญจรไปมาได้ สะดวกปลอดภัยยิ่งขึ้น	ถนนคอนกรีตเสริมเหล็ก กว้าง 5 เมตร ยาว 970 เมตร หนา 0.15 เมตร จุดเริ่มต้น N16.450824 , E104.177469 สิ้นสุด N16.442533 , E104.179005	3,031,250	3,031,250	3,031,250	3,031,250	3,031,250	ระยะทางที่ดำเนินการ	ถนนได้มาตรฐาน ประชาชนใช้เส้นทางสัญจรได้อย่างสะดวกและปลอดภัย	กองช่าง

ที่	โครงการ	วัตถุประสงค์	เป้าหมาย	งบประมาณ					ตัวชี้วัด	ผลที่คาดว่าจะได้รับ	หน่วยงานรับผิดชอบ
				ปี 2566	ปี 2567	ปี 2568	ปี 2569	ปี 2570			
32	ก่อสร้างถนนคอนกรีตเสริมเหล็ก สายบ้านสวนฝั่ง หมู่ 4 ตำบลเหล่าไฮงาม อำเภอกุฉินารายณ์ จังหวัดกาฬสินธุ์ เชื่อมบ้านใหม่ไฟฟ้า หมู่ 2 ตำบลบึงเลิศ อำเภอมะนัง จังหวัดร้อยเอ็ด	เพื่อให้ถนนได้มาตรฐาน ประชาชนได้ใช้ประโยชน์สามารถสัญจรไปมาได้ สะดวกปลอดภัยยิ่งขึ้น	ถนนคอนกรีตเสริมเหล็กกว้าง 5 เมตร ยาว 55 เมตร หนา 0.05 เมตร หรือมีพื้นที่ไม่น้อยกว่า 275 ตารางเมตร จุดเริ่มต้น 16.439914, 104.187941 สิ้นสุด N16.439632, E104.187501	250,000	250,000	250,000	250,000	250,000	ระยะทางที่ดำเนินการ	ถนนได้มาตรฐาน ประชาชนใช้เส้นทางสัญจรได้อย่างสะดวกและปลอดภัย	กองช่าง

ที่	โครงการ	วัตถุประสงค์	เป้าหมาย	งบประมาณ					ตัวชี้วัด	ผลที่คาดว่าจะได้รับ	หน่วยงานรับผิดชอบ
				ปี 2566	ปี 2567	ปี 2568	ปี 2569	ปี 2570			
33	ก่อสร้างถนนแอสฟัลท์ติกสาย บ้านกลางหมู่ 7 เชื่อม บ้านน้อยเจริญ หมู่ 8 ตำบลจุมจัง อำเภอกุฉินารายณ์ จังหวัดกาฬสินธุ์	เพื่อให้ถนนได้มาตรฐาน ประชาชนได้ใช้ประโยชน์สามารถสัญจรไปมาได้ สะดวกปลอดภัยยิ่งขึ้น	ถนนแอสฟัลท์ติก กว้าง 5 เมตร ยาว 3,020 เมตร หนาเฉลี่ย 0.05 เมตร หรือมีพื้นที่ไม่น้อยกว่า 19,200 ตารางเมตร พิกัดเริ่มต้น 16.428596,104.122422 สิ้นสุด 16.452478, 104.111331	6,800,000	6,800,000	6,800,000	6,800,000	6,800,000	ระยะทาง	ประชาชนสามารถใช้เส้นทางจราจร สะดวกสบาย	กองช่าง
34	โครงการก่อสร้างถนนคอนกรีตเสริมเหล็กสาย บ้านเหล่าโฮงาม หมู่ 10 ตำบลเหล่าโฮงาม - ฝ่ายเก่าต เชื่อม บ้านกุดหว้า หมู่ 13 ตำบลกุดหว้า อำเภอกุฉินารายณ์ จังหวัดกาฬสินธุ์	เพื่อให้ถนนได้มาตรฐาน ประชาชนได้ใช้ประโยชน์สามารถสัญจรไปมาได้ สะดวกปลอดภัยยิ่งขึ้น	ถนนคอนกรีตเสริมเหล็กกว้าง 4 เมตร ยาว 2,000 เมตร หนา 0.15 เมตร พิกัดเริ่มต้น N16.482421, E104.164540 สิ้นสุด N16.496897, E104.166750	5,000,000	5,000,000	5,000,000	5,000,000	5,000,000	ระยะทาง	ประชาชนสามารถใช้เส้นทางจราจร สะดวกสบาย	กองช่าง

ที่	โครงการ	วัตถุประสงค์	เป้าหมาย	งบประมาณ					ตัวชี้วัด	ผลที่คาดว่าจะได้รับ	หน่วยงานรับผิดชอบ
				ปี 2566	ปี 2567	ปี 2568	ปี 2569	ปี 2570			
35	โครงการก่อสร้างถนนคอนกรีตเสริมเหล็กสายสามแยกหน้าโรงเรียนเหล่าโฮงามวิทยาสูง บ้านเหล่าโฮงาม หมู่ 1,9 ตำบลเหล่าโฮงาม - ห้วยจุมจัง เชื่อม บ้านกุดหว้า หมู่ 13 ตำบลกุดหว้า อำเภอกุฉินารายณ์	เพื่อให้ถนนได้มาตรฐานประชาชนได้ใช้ประโยชน์สามารถสัญจรไปมาได้ สะดวกปลอดภัยยิ่งขึ้น	ถนนคอนกรีตเสริมเหล็กจำนวน 2 ช่วง ขนาดกว้าง 5 เมตร ยาว 380 ม. และกว้าง 4 เมตร ยาว 632 ม. หนา 0.15 ม. พิกัดเริ่มต้นโครงการ 16.484592,E104.144728 พิกัดสิ้นสุดโครงการ N16.490116, E104.140111	3,000,000	3,000,000	3,000,000	3,000,000	3,000,000	ระยะทาง	ประชาชนสามารถใช้เส้นทางจราจรสะดวกสบาย	กองช่าง
36	ก่อสร้างถนนแอสฟัลต์ติกคอนกรีตถนนสายกลางบ้าน บ้านกลาง หมู่ 7	เพื่อให้ประชาชนได้มีถนนในการสัญจรไปมา สะดวกสบาย	ถนนแอสฟัลต์ติกคอนกรีต กว้าง5 เมตร ยาว 947 เมตร พิกัดเริ่มต้น N 16.481912, E 104.142880 พิกัดสิ้นสุด N 16.481742, E 104.151712	3,000,000	3,000,000	3,000,000	3,000,000	3,000,000	ระยะทาง	ประชาชนสามารถใช้เส้นทางจราจรสะดวก	กองช่าง

ที่	โครงการ	วัตถุประสงค์	เป้าหมาย	งบประมาณ					ตัวชี้วัด	ผลที่คาดว่าจะได้รับ	หน่วยงานรับผิดชอบ
				ปี 2566	ปี 2567	ปี 2568	ปี 2569	ปี 2570			
37	ก่อสร้างถนนแอสฟัลท์ติกคอนกรีต สาย หมู่ 1 ถึง บ้านนายสมเดช หมู่ 10	เพื่อให้ประชาชนได้มีถนนในการสัญจรไปมา สะดวกสบาย	ถนนแอสฟัลท์ติกคอนกรีต กว้าง 5 เมตร ยาว 923 เมตร พิกัดเริ่มต้น N 16.483007 E 104.145085 พิกัดสิ้นสุด N 16.480475 E 104.151976	2,000,000	2,000,000	2,000,000	2,000,000	2,000,000	ระยะทาง	ประชาชนสามารถใช้เส้นทางจราจรสะดวก	กองช่าง
38	ก่อสร้างถนนคอนกรีตเสริมเหล็กสายบ้านกลาง หมู่ 7 ไป ป่าช้า	เพื่อให้ประชาชนได้มีถนนในการสัญจรไปมา สะดวกสบาย	ถนนคอนกรีตเสริมเหล็ก ขนาด กว้าง 5 เมตร ยาว 1,440 เมตร พิกัดเริ่มต้น N 16.428986 E 104.120727 สิ้นสุด N 16.425355 E 104.108093	1,500,000	1,500,000	1,500,000	1,500,000	1,500,000	ระยะทาง	ประชาชนสามารถใช้เส้นทางจราจรสะดวก	กองช่าง

ที่	โครงการ	วัตถุประสงค์	เป้าหมาย	งบประมาณ					ตัวชี้วัด	ผลที่คาดว่าจะได้รับ	หน่วยงานรับผิดชอบ
				ปี 2566	ปี 2567	ปี 2568	ปี 2569	ปี 2570			
39	ก่อสร้างถนนคอนกรีตเสริมเหล็ก รหัสทางหลวงท้องถิ่น กส.ถ.151-16 สายห้วยเสียง บ้านโนนยาง หมู่ที่ 11ตำบลเหล่าไฮงาม กว้าง 4 เมตร ยาว 2,860 เมตร หนา 0.15 เมตร หรือพื้นที่ไม่น้อยกว่า 11,440 ตารางเมตร องค์การบริหารส่วนตำบลเหล่าไฮงาม อำเภอกุฉินารายณ์ จังหวัดกาฬสินธุ์	เพื่อให้ประชาชนมีถนนในการสัญจรไป-มา ที่สะดวก -สบาย ลดการเกิดอุบัติเหตุทางถนน และชนถ่าย ผลผลิตทางการเกษตรได้ง่าย และทันต่อสภาวะทางเศรษฐกิจ	ถนนคอนกรีตเสริมเหล็ก กว้าง 4 เมตร ยาว 2,860 เมตร หนา 0.15 เมตร หรือพื้นที่ไม่น้อยกว่า 11,440 ตารางเมตร พิกัดเริ่มต้นโครงการ 16.455963, 104.167884 พิกัดสิ้นสุดโครงการ 16.466304, 104.188300	7,500,000	7,500,000	7,500,000	7,500,000	7,500,000	ถนนคอนกรีตเสริมเหล็กที่เพิ่มขึ้น	ประชาชนมีถนนในการสัญจรไป-มา ที่สะดวก -สบาย ลดการเกิดอุบัติเหตุทางถนน และชนถ่าย ผลผลิตทางการเกษตรได้ง่ายและทันต่อสภาวะทางเศรษฐกิจ	กองช่าง

ที่	โครงการ	วัตถุประสงค์	เป้าหมาย	งบประมาณ					ตัวชี้วัด	ผลที่คาดว่าจะได้รับ	หน่วยงานรับผิดชอบ
				ปี 2566	ปี 2567	ปี 2568	ปี 2569	ปี 2570			
40	ก่อสร้างถนนคอนกรีตเสริมเหล็ก สายแยกถนนลาดยาง ไปวัดป่าภูน้อย หมู่ 8	เพื่อให้ประชาชนได้มีถนนในการสัญจรไปมา สะดวกสบาย	ถนนคอนกรีตเสริมเหล็ก กว้าง 5 เมตร ยาว 1,850 เมตร พิกัดเริ่มต้น N 16.464016 E 104.189916 สิ้นสุด N 16.460222 E104.196439	1,800,000	1,800,000	1,800,000	1,800,000	1,800,000	ระยะทาง	ประชาชนสามารถใช้เส้นทางจราจร สะดวกสบาย	กองช่าง
41	ก่อสร้างถนนคอนกรีตเสริมเหล็กสายหน้าบ้านนางสมรไปแยกวัดป่าภูน้อย หมู่ 8	เพื่อให้ประชาชนได้มีถนนในการสัญจรไปมา สะดวกสบาย	ถนนคอนกรีตเสริมเหล็ก 5x1,010 เมตร พิกัดเริ่มต้น N 16.457612 E 104.195339 สิ้นสุด N16.466354 E104.195159	800,000	800,000	800,000	800,000	800,000	ระยะทาง	ประชาชนสามารถใช้เส้นทางจราจร สะดวกสบาย	กองช่าง

ที่	โครงการ	วัตถุประสงค์	เป้าหมาย	งบประมาณ					ตัวชี้วัด	ผลที่คาดว่าจะได้รับ	หน่วยงานรับผิดชอบ
				ปี 2566	ปี 2567	ปี 2568	ปี 2569	ปี 2570			
42	ก่อสร้างถนนคอนกรีตเสริมเหล็กสาย วัดสันติการาม ไปตามทรวง หมู่ 4	เพื่อให้ประชาชนได้มีถนนในการสัญจรไปมา สะดวกสบาย	ถนนคอนกรีตเสริมเหล็ก กว้าง 4 เมตร ยาว 1,890 เมตร พิกัดเริ่มต้น N 16.455028 E 104.197777 สิ้นสุด N 16.470156 E104.202437	1,200,000	1,200,000	1,200,000	1,200,000	1,200,000	ระยะทาง	ประชาชนสามารถใช้เส้นทางจราจร สะดวกสบาย	กองช่าง
43	ก่อสร้างถนน คอนกรีตเสริมเหล็กสายแยก คลองส่งน้ำ หมู่ 4 ไปนาหนองเวือ หมู่ 12	เพื่อให้ประชาชนได้มีถนนในการสัญจรไปมา สะดวกสบาย	ถนนคอนกรีตเสริมเหล็ก กว้าง 4 เมตร ยาว 1,010 เมตร พิกัดเริ่มต้น N 16.448158 E 104.197225 สิ้นสุด N 16.444688 E104.202294	650,000	650,000	650,000	650,000	650,000	ระยะทาง	ประชาชนสามารถใช้เส้นทางจราจร สะดวกสบาย	กองช่าง

ที่	โครงการ	วัตถุประสงค์	เป้าหมาย	งบประมาณ					ตัวชี้วัด	ผลที่คาดว่าจะได้รับ	หน่วยงานรับผิดชอบ
				ปี 2566	ปี 2567	ปี 2568	ปี 2569	ปี 2570			
44	ก่อสร้างถนนคอนกรีตเสริมเหล็กสายห้วยผา-หอยเจ้าปู่ หมู่ 5	เพื่อให้ประชาชนได้มีถนนในการสัญจรไปมาสะดวกสบาย	ถนนคอนกรีตเสริมเหล็ก กว้าง4 เมตร ยาว1,300 เมตร พิกัดเริ่มต้น N 16.139012 E104.217312 พิกัดสิ้นสุด N 16.447579 E104.219533	850,000	850,000	850,000	850,000	850,000	ระยะทาง	ประชาชนสามารถใช้เส้นทางจราจรสะดวกสบาย	กองช่าง
45	ก่อสร้างถนนคอนกรีตเสริมเหล็กสายหน้ากองทุน หมู่ 5 ไปอ่างวังนอง	เพื่อให้ประชาชนได้มีถนนในการสัญจรไปมาสะดวกสบาย	ถนนคอนกรีตเสริมเหล็ก กว้าง4 เมตร ยาว 2,380 เมตร พิกัดเริ่มต้น N16.439012 E104.217273 พิกัดสิ้นสุด N 16.432702 E104.236583	1,500,000	1,500,000	1,500,000	1,500,000	1,500,000	ระยะทาง	ประชาชนสามารถใช้เส้นทางจราจรสะดวกสบาย	กองช่าง

ที่	โครงการ	วัตถุประสงค์	เป้าหมาย	งบประมาณ					ตัวชี้วัด	ผลที่คาดว่าจะได้รับ	หน่วยงานรับผิดชอบ
				ปี 2566	ปี 2567	ปี 2568	ปี 2569	ปี 2570			
46	ก่อสร้างถนนคอนกรีตเสริมเหล็กสายหอดังประปา หมู่ 5 ไปฝายชะลอน้ำ ห้วยแก้งกอกตอนบน	เพื่อให้ประชาชนได้มีถนนในการสัญจรไปมาสะดวกสบาย	ถนนคอนกรีตเสริมเหล็ก กว้าง4 เมตร ยาว1,250 เมตร พิกัดเริ่มต้น N16.442444 E104.214499 พิกัดสิ้นสุด N 16.449581 E104.205921	800,000	800,000	800,000	800,000	800,000	ระยะทาง	ประชาชนสามารถใช้เส้นทางจราจรสะดวกสบาย	กองช่าง
47	ก่อสร้างถนนคอนกรีตเสริมเหล็กสายวัดถ้ำหลวง หมู่ 12	เพื่อให้ประชาชนได้มีถนนในการสัญจรไปมาสะดวกสบาย	ถนนคอนกรีตเสริมเหล็ก กว้าง5 เมตร ยาว 200 เมตร พิกัดเริ่มต้น N16.450537, E104.219729 พิกัดสิ้นสุด 16.450416, 104.221162	700,000	700,000	700,000	700,000	700,000	ระยะทาง	ประชาชนสามารถใช้เส้นทางจราจรสะดวกสบาย	กองช่าง

ที่	โครงการ	วัตถุประสงค์	เป้าหมาย	งบประมาณ					ตัวชี้วัด	ผลที่คาดว่าจะได้รับ	หน่วยงานรับผิดชอบ
				ปี 2566	ปี 2567	ปี 2568	ปี 2569	ปี 2570			
48	ก่อสร้างถนนคอนกรีตเสริมเหล็กสายแยก วัดถ้ำหลวง ไปห้วยหมากฮัก หมู่ 12	เพื่อให้ประชาชนได้มีถนนในการสัญจรไปมา สะดวกสบาย	ถนนคอนกรีตเสริมเหล็ก 4 เมตร ยาว 852 เมตร พิกัดเริ่มต้น N16.450563 E104.219094 พิกัดสิ้นสุด N16.455823 E104.215199	1,200,000	1,200,000	1,200,000	1,200,000	1,200,000	ระยะทาง	ประชาชนสามารถใช้เส้นทางจราจร สะดวกสบาย	กองช่าง

ที่	โครงการ	วัตถุประสงค์	เป้าหมาย	งบประมาณ					ตัวชี้วัด	ผลที่คาดว่าจะได้รับ	หน่วยงานรับผิดชอบ
				ปี 2566	ปี 2567	ปี 2568	ปี 2569	ปี 2570			
49	ก่อสร้างถนนคอนกรีตเสริมเหล็ก รหัสทางหลวงท้องถิ่น กส.ถ.151-039 สายหนองผักแว่น บ้านเหล่าไฮงาม หมู่ที่ 10 จำนวน 4 ช่วง หรือพื้นที่ไม่น้อยกว่า 12,442 ตารางเมตร องค์การบริหารส่วนตำบลเหล่าไฮงาม อำเภอกุฉินารายณ์ จังหวัดกาฬสินธุ์	เพื่อให้ประชาชนมีถนนในการสัญจรไป-มาที่สะดวกสบาย ลดการเกิดอุบัติเหตุทางถนนและชนท้ายผลผลิตทางการเกษตรได้ง่ายและทันต่อสภาวะทางเศรษฐกิจ	ถนนคอนกรีตเสริมเหล็ก จำนวน4 ช่วง ปริมาตรคอนกรีตไม่น้อยกว่า 2,754.5 ลูกบาศก์เมตร หรือมีพื้นที่ไม่น้อยกว่า 16,070 ตารางเมตรหนา0.15 เมตรพร้อมดินลูกรังไหล่ทางเฉลี่ยข้างละ 0.00 ? 0.50 เมตร หรือตามสภาพพื้นที่ทุกช่วง ก่อสร้างพิกัดเริ่มต้น 16.480461, 104.156639 พิกัดสิ้นสุด 16.453243, 104.162125	10,000,000	10,000,000	10,000,000	10,000,000	10,000,000	ระยะทาง	ประชาชนสามารถใช้เส้นทางจราจรสะดวกสบาย	กองช่าง

ที่	โครงการ	วัตถุประสงค์	เป้าหมาย	งบประมาณ					ตัวชี้วัด	ผลที่คาดว่าจะได้รับ	หน่วยงานรับผิดชอบ
				ปี 2566	ปี 2567	ปี 2568	ปี 2569	ปี 2570			
50	ก่อสร้างถนนคอนกรีตเสริมเหล็กสายแยกนา นายศไปหนองไผ่ หมู่ 10	เพื่อให้ประชาชนได้มีถนนในการสัญจรไปมา สะดวกสบาย	ก่อสร้างถนนคอนกรีตเสริมเหล็ก ยาว 4 เมตร ยาว 824 เมตร พิกัดเริ่มต้น N16.471924 E104.166368 พิกัดสิ้นสุด N16.475520 E104.172242	600,000	600,000	600,000	600,000	600,000	ระยะทาง	ประชาชนสามารถใช้เส้นทางจราจร สะดวกสบาย	กองช่าง

ที่	โครงการ	วัตถุประสงค์	เป้าหมาย	งบประมาณ					ตัวชี้วัด	ผลที่คาดว่าจะได้รับ	หน่วยงานรับผิดชอบ
				ปี 2566	ปี 2567	ปี 2568	ปี 2569	ปี 2570			
51	ก่อสร้างถนนคอนกรีตเสริมเหล็ก สายหนองหอนองคำเม็ก บ้านเหล่าไฮงาม หมู่ที่ 9 ตำบลเหล่าไฮงาม กว้าง 4 เมตร ยาว 985 เมตร หนา 0.15 เมตร หรือพื้นที่ไม่น้อยกว่า 3,940 ตารางเมตร องค์การบริหารส่วนตำบลเหล่าไฮงาม อำเภอกุฉินารายณ์ จังหวัดกาฬสินธุ์	เพื่อให้ประชาชนมีถนนในการสัญจรไป-มาที่สะดวกสบาย ลดการเกิดอุบัติเหตุทางถนนและชนถ่ายผลผลิตทางการเกษตรได้ง่ายและทันต่อสภาวะทางเศรษฐกิจ	ถนนคอนกรีตเสริมเหล็ก กว้าง 4 เมตร ยาว 985 เมตร หนา 0.15 เมตร หรือพื้นที่ไม่น้อยกว่า 3,940 ตารางเมตร พิกัดเริ่มต้นโครงการ 16.476568, 104.138044 พิกัดสิ้นสุดโครงการ 16.469600, 104.139339	5,000,000	5,000,000	5,000,000	5,000,000	5,000,000	ถนนคอนกรีตเสริมเหล็กที่เพิ่มขึ้น	ประชาชนมีถนนในการสัญจรไป-มา ที่สะดวก - สบาย ลดการเกิดอุบัติเหตุทางถนนและชนถ่ายผลผลิตทางการเกษตรได้ง่ายและทันต่อสภาวะทางเศรษฐกิจ	กองช่าง

ที่	โครงการ	วัตถุประสงค์	เป้าหมาย	งบประมาณ					ตัวชี้วัด	ผลที่คาดว่าจะได้รับ	หน่วยงานรับผิดชอบ
				ปี 2566	ปี 2567	ปี 2568	ปี 2569	ปี 2570			
52	ก่อสร้างถนนคอนกรีตเสริมเหล็กสายหนองแสง หมู่ 9 ตำบลเหล่าไทรงาม เชื่อม บ้านน้อยเจริญ หมู่ 8 ต.จุมจัง	เพื่อให้ประชาชน ได้มีถนนในการสัญจรไปมา สะดวกสบาย	ถนนคอนกรีตเสริมเหล็ก กว้าง 4 เมตร ยาว 2,950 เมตร พิกัดเริ่มต้น N16.480224 E104.143420 พิกัดสิ้นสุด N 16.465759 E104.134095	1,843,000	1,843,000	1,843,000	1,843,000	1,843,000	ระยะทาง	ประชาชนสามารถใช้เส้นทางจราจร สะดวกสบาย	กองช่าง

ที่	โครงการ	วัตถุประสงค์	เป้าหมาย	งบประมาณ					ตัวชี้วัด	ผลที่คาดว่าจะได้รับ	หน่วยงานรับผิดชอบ
				ปี 2566	ปี 2567	ปี 2568	ปี 2569	ปี 2570			
53	ก่อสร้างถนนคอนกรีตเสริมเหล็ก รหัสทางหลวงท้องถิ่น กส.ถ.151-027 สายหนองแสง บ้านเหล่าโฮงาม หมู่ที่ 9 ตำบลเหล่าโฮงาม กว้าง 4 เมตร ยาว 1,700 เมตร หนา 0.15 เมตร หรือพื้นที่ไม่น้อยกว่า 6,800 ตารางเมตร องค์การบริหารส่วนตำบลเหล่าโฮงาม อำเภอกุฉินารายณ์ จังหวัดกาฬสินธุ์	เพื่อให้ประชาชนมีถนนในการสัญจรไป-มาที่สะดวกสบาย ลดการเกิดอุบัติเหตุทางถนนและชนท้ายผลผลิตทางการเกษตรได้ง่ายและทันต่อสภาวะทางเศรษฐกิจ	ถนนคอนกรีตเสริมเหล็ก กว้าง 4 เมตร ยาว 1,700 เมตร หนา 0.15 เมตร หรือพื้นที่ไม่น้อยกว่า 6,800 ตารางเมตร พิกัดเริ่มต้นโครงการ 16.478469, 104.141343 พิกัดสิ้นสุดโครงการ 16.475069, 104.127042	6,000,000	6,000,000	6,000,000	6,000,000	6,000,000	ถนนคอนกรีตเสริมเหล็กที่เพิ่มขึ้น	ประชาชนมีถนนในการสัญจรไป-มา ที่สะดวก - สบาย ลดการเกิดอุบัติเหตุทางถนนและชนท้ายผลผลิตทางการเกษตรได้ง่ายและทันต่อสภาวะทางเศรษฐกิจ	กองช่าง

ที่	โครงการ	วัตถุประสงค์	เป้าหมาย	งบประมาณ					ตัวชี้วัด	ผลที่คาดว่าจะได้รับ	หน่วยงานรับผิดชอบ
				ปี 2566	ปี 2567	ปี 2568	ปี 2569	ปี 2570			
54	ก่อสร้างถนนคอนกรีตเสริมเหล็กสายหนองหอ หมู่ 9	เพื่อให้ประชาชนได้มีถนนในการสัญจรไปมาสะดวกสบาย	ถนนคอนกรีตเสริมเหล็ก กว้าง 4 เมตร ยาว 834 เมตร พิกัดเริ่มต้น N 16.480805 E 104.143807 พิกัดสิ้นสุด N 16.476641 E104.138048	521,000	521,000	521,000	521,000	521,000	ระยะทาง	ประชาชนสามารถใช้เส้นทางจราจรสะดวกสบาย	กองช่าง
55	ก่อสร้างถนนคอนกรีตเสริมเหล็กสายหนองป่าหญ้าคา หมู่ 1	เพื่อให้ประชาชนได้มีถนนในการสัญจรไปมาสะดวกสบาย	ถนนคอนกรีตเสริมเหล็ก กว้าง 4 เมตร ยาว 925 เมตร พิกัดเริ่มต้น N16.466992 E104.145564 พิกัดสิ้นสุด N 16.468874 E104.152546	580,000	580,000	580,000	580,000	580,000	ระยะทาง	ประชาชนสามารถใช้เส้นทางจราจรสะดวกสบาย	กองช่าง

ที่	โครงการ	วัตถุประสงค์	เป้าหมาย	งบประมาณ					ตัวชี้วัด	ผลที่คาดว่าจะได้รับ	หน่วยงานรับผิดชอบ
				ปี 2566	ปี 2567	ปี 2568	ปี 2569	ปี 2570			
56	ก่อสร้างถนน คอนกรีตเสริมเหล็กสายแยกหนองโค้งข้าง ไปหนองป่าหญ้าคา หมู่ 1	เพื่อให้ประชาชนได้มีถนนในการสัญจรไปมา สะดวกสบาย	ถนนคอนกรีตเสริมเหล็ก กว้าง 4 เมตร ยาว 1,540 เมตร พิกัดเริ่มต้น N 16.477652 E 104.148119 พิกัดสิ้นสุด N 16.467843 E104.155285	1,000,000	1,000,000	1,000,000	1,000,000	1,000,000	ระยะทาง	ประชาชนสามารถใช้เส้นทางจราจร สะดวกสบาย	กองช่าง
57	ก่อสร้างถนนคอนกรีตเสริมเหล็กสายน้ำบ่อ หมู่ 11	เพื่อให้ประชาชนได้มีถนนในการสัญจรไปมา สะดวกสบาย	ถนนคอนกรีตเสริมเหล็ก กว้าง 4 เมตร ยาว 1,350 เมตร พิกัดเริ่มต้น N16.461840 E104.146084 พิกัดสิ้นสุด N 16.467254 E104.151894	850,000	850,000	850,000	850,000	850,000	ระยะทาง	ประชาชนสามารถใช้เส้นทางจราจร สะดวกสบาย	กองช่าง

ที่	โครงการ	วัตถุประสงค์	เป้าหมาย	งบประมาณ					ตัวชี้วัด	ผลที่คาดว่าจะได้รับ	หน่วยงานรับผิดชอบ
				ปี 2566	ปี 2567	ปี 2568	ปี 2569	ปี 2570			
58	ก่อสร้างถนนคอนกรีตเสริมเหล็กสายโปงโมกไปนาคำ หมู่ 11	เพื่อให้ประชาชนได้มีถนนในการสัญจรไปมาสะดวกสบาย	ถนนคอนกรีตเสริมเหล็ก กว้าง4 เมตร ยาว1,590 เมตร พิกัดเริ่มต้น N16.453757 E104.143945 พิกัดสิ้นสุด N 16.461834 E104.145974	1,000,000	1,000,000	1,000,000	1,000,000	1,000,000	ระยะทาง	ประชาชนสามารถใช้เส้นทางจราจรสะดวกสบาย	กองช่าง
59	ก่อสร้างถนนคอนกรีตเสริมเหล็กสายหนองปลาตุ๊กไปแยกหนองแซ่ หมู่ 3	เพื่อให้ประชาชนได้มีถนนในการสัญจรไปมาสะดวกสบาย	ถนนคอนกรีตเสริมเหล็ก กว้าง4 เมตร ยาว 2,310 เมตร พิกัดเริ่มต้น N16.452011 E104.141933 พิกัดสิ้นสุด N 16.456268 E104.122705	1,500,000	1,500,000	1,500,000	1,500,000	1,500,000	ระยะทาง	ประชาชนสามารถใช้เส้นทางจราจรสะดวกสบาย	กองช่าง

ที่	โครงการ	วัตถุประสงค์	เป้าหมาย	งบประมาณ					ตัวชี้วัด	ผลที่คาดว่าจะได้รับ	หน่วยงานรับผิดชอบ
				ปี 2566	ปี 2567	ปี 2568	ปี 2569	ปี 2570			
60	ก่อสร้างถนนคอนกรีตเสริมเหล็กสายหัวหนองพานเมือง หมู่ 3	เพื่อให้ประชาชนได้มีถนนในการสัญจรไปมาสะดวกสบาย	ถนนคอนกรีตเสริมเหล็ก กว้าง4 เมตร ยาว 907 เมตร พิกัดเริ่มต้น N16.444971 E104.139596 พิกัดสิ้นสุด N 16.437923 E104.143292	600,000	600,000	600,000	600,000	600,000	ระยะทาง	ประชาชนสามารถใช้เส้นทางจราจรสะดวกสบาย	กองช่าง
61	ก่อสร้างถนนคอนกรีตเสริมเหล็กสายบ้านนายเขยถึงคำบักตู้ หมู่ 6	เพื่อให้ประชาชนได้มีถนนในการสัญจรไปมาสะดวกสบาย	ถนนคอนกรีตเสริมเหล็ก กว้าง5 เมตร ยาว1,140 เมตร พิกัดเริ่มต้น N 16.432311, E104.127147 พิกัดสิ้นสุด N 16.439972, E104.125497	890,000	890,000	890,000	890,000	890,000	ระยะทาง	ประชาชนสามารถใช้เส้นทางจราจรสะดวกสบาย	กองช่าง

ที่	โครงการ	วัตถุประสงค์	เป้าหมาย	งบประมาณ					ตัวชี้วัด	ผลที่คาดว่าจะได้รับ	หน่วยงานรับผิดชอบ
				ปี 2566	ปี 2567	ปี 2568	ปี 2569	ปี 2570			
62	ก่อสร้างถนนคอนกรีตเสริมเหล็กสายนานาชาติ เพชร ถึง นานาณิวัฒน์ หมู่ 6	เพื่อให้ประชาชนได้มีถนนในการสัญจรไปมา สะดวกสบาย	ถนนคอนกรีตเสริมเหล็ก กว้าง 4 เมตร ยาว 1,470 เมตร พิกัดเริ่มต้น N 16.430474, E104.132641 สิ้นสุด N 16.431618, E104.144142	950,000	950,000	950,000	950,000	950,000	ระยะทาง	ประชาชนสามารถใช้เส้นทางจราจร สะดวกสบาย	กองช่าง

ที่	โครงการ	วัตถุประสงค์	เป้าหมาย	งบประมาณ					ตัวชี้วัด	ผลที่คาดว่าจะได้รับ	หน่วยงานรับผิดชอบ
				ปี 2566	ปี 2567	ปี 2568	ปี 2569	ปี 2570			
63	ก่อสร้างถนนคอนกรีตเสริมเหล็ก รหัสทางหลวงท้องถิ่น กส.ถ.151-17 สายหนองผำ บ้านกลาง หมู่ที่ 6 ตำบลเหล่าไฮงาม จำนวน 2 ช่วง หรือพื้นที่ไม่น้อยกว่า 15,985 ตารางเมตร องค์การบริหารส่วนตำบลเหล่าไฮงาม อำเภอกุฉินารายณ์ จังหวัดกาฬสินธุ์	เพื่อให้ประชาชนมีถนนในการสัญจรไป-มาที่สะดวกสบาย ลดการเกิดอุบัติเหตุทางถนนและชนท้ายผลผลิตทางการเกษตรได้ง่ายและทันต่อสภาวะทางเศรษฐกิจ	ถนนคอนกรีตเสริมเหล็กจำนวน 2 ช่วง มีปริมาตรคอนกรีตทั้งโครงการไม่น้อยกว่า 2,353.5 ลูกบาศก์เมตร หรือมีพื้นที่ไม่น้อยกว่า 15,690 ตารางเมตร พร้อมลงดินลูกรังไหลทางเฉลี่ยข้างละ 0.00 - 0.50 เมตร หรือตามสภาพพื้นที่ พิกัดเริ่มต้นโครงการ 16.430849, 104.129974 พิกัดสิ้นสุดโครงการ 16.446401, 104.158018	10,000,000	10,000,000	10,000,000	10,000,000	10,000,000	ระยะทาง	ประชาชนสามารถใช้เส้นทางจราจรสะดวกสบาย	กองช่าง

ที่	โครงการ	วัตถุประสงค์	เป้าหมาย	งบประมาณ					ตัวชี้วัด	ผลที่คาดว่าจะได้รับ	หน่วยงานรับผิดชอบ
				ปี 2566	ปี 2567	ปี 2568	ปี 2569	ปี 2570			
64	ก่อสร้างถนนคอนกรีตเสริมเหล็กสายหนองกุลาถึงไร่นางประมวล ไหละครบุรี หมู่ 3	เพื่อให้ประชาชนได้มีถนนในการสัญจรไปมาสะดวกสบาย	ถนนคอนกรีตเสริมเหล็ก กว้าง 5 เมตร ยาว 1,120 เมตร พิกัดเริ่มต้น N 16.446420, E104.157999 สิ้นสุด N 16.447913, E104.148242	875,000	875,000	875,000	875,000	875,000	ระยะทาง	ประชาชนสามารถใช้เส้นทางจราจรสะดวกสบาย	กองช่าง
65	ก่อสร้างถนนคอนกรีตเสริมเหล็กสายบ้านกลาง หมู่ 7 ไปหนองไค้ง	เพื่อให้ประชาชนได้มีถนนในการสัญจรไปมาสะดวกสบาย	ถนนคอนกรีตเสริมเหล็ก กว้าง 5 เมตร ยาว 1,440 เมตร พิกัดเริ่มต้น N 16.428986, E 104.120727 สิ้นสุด N 16.425355, E 104.108093	1,125,000	1,125,000	1,125,000	1,125,000	1,125,000	ระยะทาง	ประชาชนสามารถใช้เส้นทางจราจรสะดวกสบาย	กองช่าง

ที่	โครงการ	วัตถุประสงค์	เป้าหมาย	งบประมาณ					ตัวชี้วัด	ผลที่คาดว่าจะได้รับ	หน่วยงานรับผิดชอบ
				ปี 2566	ปี 2567	ปี 2568	ปี 2569	ปี 2570			
66	ก่อสร้างถนนคอนกรีตเสริมเหล็กสายหน้าที่ทำการองค์การบริหารส่วนตำบลเหล่าไฮงามไปแยกหนองก้านเหลือง หมู่ 11	เพื่อให้ประชาชนได้มีถนนในการสัญจรไปมาสะดวกสบาย	ถนนคอนกรีตเสริมเหล็ก กว้าง 4 เมตร ยาว 924 เมตร พิกัดเริ่มต้น N 16.453271, E104.162128 สิ้นสุด N 16.460144, E104.161679	600,000	600,000	600,000	600,000	600,000	ระยะทาง	ประชาชนสามารถใช้เส้นทางจราจรสะดวกสบาย	กองช่าง
67	ก่อสร้างถนนคอนกรีตเสริมเหล็กสายหนองไผ่ หมู่ 10,11	เพื่อให้ประชาชนได้มีถนนในการสัญจรไปมาสะดวกสบาย	ถนนคอนกรีตเสริมเหล็ก กว้าง 4 เมตร ยาว 4,270 เมตร พิกัดเริ่มต้น N 16.461082, E104.160987 สิ้นสุด N 16.461082, E104.160987	2,668,000	2,668,000	2,668,000	2,668,000	2,668,000	ระยะทาง	ประชาชนสามารถใช้เส้นทางจราจรสะดวกสบาย	กองช่าง

ที่	โครงการ	วัตถุประสงค์	เป้าหมาย	งบประมาณ					ตัวชี้วัด	ผลที่คาดว่าจะได้รับ	หน่วยงานรับผิดชอบ
				ปี 2566	ปี 2567	ปี 2568	ปี 2569	ปี 2570			
68	ก่อสร้างถนนคอนกรีตเสริมเหล็กสายร้านค้าบางไทร หมู่ 3 ไปแยกบ้านกลาง	เพื่อให้ประชาชนได้มีถนนในการสัญจรไปมาสะดวกสบาย	ถนนคอนกรีตเสริมเหล็ก กว้าง 4 เมตร ยาว 937 เมตร พิกัดเริ่มต้น N 16.449197, E 104.143069 สิ้นสุด N 16.444407, E 104.137270	600,000	600,000	600,000	600,000	600,000	ระยะทาง	ประชาชนสามารถใช้เส้นทางจราจรสะดวกสบาย	กองช่าง
69	ก่อสร้างถนนคอนกรีตเสริมเหล็กสายแยกถนนลาดยาง ไปประปาบ้านสวนผึ้ง หมู่ 8	เพื่อให้ประชาชนได้มีถนนในการสัญจรไปมาสะดวกสบาย	ถนนคอนกรีตเสริมเหล็ก กว้าง 5 เมตร ยาว 1,850 เมตร พิกัดเริ่มต้น N 16.464016, E 104.189916 สิ้นสุด N 16.460222, E 104.196439	1,445,000	1,445,000	1,445,000	1,445,000	1,445,000	ระยะทาง	ประชาชนสามารถใช้เส้นทางจราจรสะดวกสบาย	กองช่าง

ที่	โครงการ	วัตถุประสงค์	เป้าหมาย	งบประมาณ					ตัวชี้วัด	ผลที่คาดว่าจะได้รับ	หน่วยงานรับผิดชอบ
				ปี 2566	ปี 2567	ปี 2568	ปี 2569	ปี 2570			
70	ซ่อมแซมถนนคอนกรีตเสริมเหล็กสายข้าง สก.หนองเม็ก ไปวัดถ้ำหลวง หมู่ 12	เพื่อให้ประชาชนได้มีถนนในการสัญจรไปมา สะดวกสบาย	ปริมาณงาน กว้าง 5 เมตร ยาว 1,500 เมตร พิกัดเริ่มต้น N 16.442434, E104.214565 สิ้นสุด N 16.450398, E104.221813	1,171,000	1,171,000	1,171,000	1,171,000	1,171,000	ระยะทาง	ประชาชนสามารถใช้เส้นทางจราจร สะดวกสบาย	กองช่าง
71	ก่อสร้างถนนคอนกรีตเสริมเหล็ก รหัสทางหลวงท้องถิ่น กส.ถ.151-032 สายปากกะสะ บ้านหนองเม็ก หมู่ที่ 5 ตำบลเหล่าโฮงาม กว้าง 4 เมตร ยาว 1,700 เมตร หนา 0.15 เมตร หรือพื้นที่ไม่น้อยกว่า 6,800 ตารางเมตร องค์การบริหารส่วนตำบลเหล่าโฮงาม อำเภอกุฉินารายณ์ จังหวัดกาฬสินธุ์	เพื่อให้ประชาชนมีถนนในการสัญจรไป-มาที่ สะดวกสบาย ลด การเกิดอุบัติเหตุ ทางถนนและชน ถ่ายผลผลิตทางการ เกษตรได้ง่ายและ ทันท่วงทีสภาวะทาง เศรษฐกิจ	ถนนคอนกรีตเสริมเหล็ก กว้าง 4 เมตร ยาว 1,700 เมตร หนา 0.15 เมตร หรือพื้นที่ไม่น้อยกว่า 6,800 ตาราง เมตร พิกัดเริ่มต้น โครงการ 16.438986, 104.217529 พิกัดสิ้นสุด โครงการ 16.433424, 104.231619	10,000,000	10,000,000	10,000,000	10,000,000	10,000,000	ระยะทาง	ประชาชนสามารถใช้เส้นทางจราจร สะดวกสบาย	กองช่าง

ที่	โครงการ	วัตถุประสงค์	เป้าหมาย	งบประมาณ					ตัวชี้วัด	ผลที่คาดว่าจะได้รับ	หน่วยงานรับผิดชอบ
				ปี 2566	ปี 2567	ปี 2568	ปี 2569	ปี 2570			
72	ก่อสร้างถนนคอนกรีตเสริมเหล็กสายโรงปุ๋ยไปคลองส่งน้ำ หมู่ 12	เพื่อให้ประชาชนได้มีถนนในการสัญจรไปมาสะดวกสบาย	ถนนคอนกรีตเสริมเหล็ก กว้าง 4 เมตร ยาว 1,160 เมตร พิกัดเริ่มต้น N 16.439716, E104.212064 สิ้นสุด N 16.439716, E104.212064	725,000	725,000	725,000	725,000	725,000	ระยะทาง	ประชาชนสามารถใช้เส้นทางจราจรสะดวกสบาย	กองช่าง
73	ซ่อมแซมถนนคอนกรีตเสริมเหล็กสายหนองโคร่งข้าง หมู่ 1 ไป สามแยกโนนยาง-เหล่าโองาม	เพื่อให้ประชาชนได้มีถนนในการสัญจรไปมาสะดวกสบาย	ถนนคอนกรีตเสริมเหล็ก กว้าง 4 เมตร ยาว 690 เมตร พิกัดเริ่มต้น N16.480642, E104.147956 สิ้นสุด N 16.476764, E 104.145399	431,000	431,000	431,000	431,000	431,000	ระยะทาง	ประชาชนสามารถใช้เส้นทางจราจรสะดวกสบาย	กองช่าง

ที่	โครงการ	วัตถุประสงค์	เป้าหมาย	งบประมาณ					ตัวชี้วัด	ผลที่คาดว่าจะได้รับ	หน่วยงานรับผิดชอบ
				ปี 2566	ปี 2567	ปี 2568	ปี 2569	ปี 2570			
74	ก่อสร้างถนนคอนกรีตเสริมเหล็กสายหลังโรงเรียนบ้านกลาง หมู่ 6	เพื่อให้ประชาชนได้มีถนนในการสัญจรไปมาสะดวกสบาย	ถนนคอนกรีตเสริมเหล็ก กว้าง 5 เมตร ยาว 1,431 เมตร พิกัดเริ่มต้น N 16.436133, E104.129589 สิ้นสุด N 16.441280, E104.134553	1,117,000	1,117,000	1,117,000	1,117,000	1,117,000	ระยะทาง	ประชาชนสามารถใช้เส้นทางจราจรสะดวกสบาย	กองช่าง
75	ก่อสร้างถนนคอนกรีตเสริมเหล็ก สายแยกหน้าโรงเรียนบ้านสวนผึ้ง - ห้วยวังมน หมู่ 4	เพื่อให้ประชาชนได้มีถนนในการสัญจรไปมาสะดวกสบาย	ถนนคอนกรีตเสริมเหล็ก กว้าง 4 เมตร ยาว 205 เมตร พิกัดเริ่มต้น N 16.452633, E 104.199805 สิ้นสุด N 16.453746, E 104.120174	500,000	500,000	500,000	500,000	500,000	ระยะทาง	ประชาชนสามารถใช้เส้นทางจราจรสะดวกสบาย	กองช่าง

ที่	โครงการ	วัตถุประสงค์	เป้าหมาย	งบประมาณ					ตัวชี้วัด	ผลที่คาดว่าจะได้รับ	หน่วยงานรับผิดชอบ
				ปี 2566	ปี 2567	ปี 2568	ปี 2569	ปี 2570			
76	ก่อสร้างถนนคอนกรีตเสริมเหล็ก รหัสทางหลวงท้องถิ่น กส.ถ.151-05 สายหนองก้านเหลือง บ้านโนนยาง หมู่ที่ 11 ตำบลเหล่าโฮงาม กว้าง 5 เมตร ยาว 3,350 เมตร หนา 0.15 เมตร หรือพื้นที่ไม่น้อยกว่า 16,750 ตารางเมตร องค์การบริหารส่วนตำบลเหล่าโฮงาม อำเภอกุฉินารายณ์ จังหวัดกาฬสินธุ์	เพื่อให้ประชาชนมีถนนในการสัญจรไป-มาที่สะดวกสบาย ลดการเกิดอุบัติเหตุทางถนนและชนท้ายผลผลิตทางการเกษตรได้ง่ายและทันต่อสภาวะทางเศรษฐกิจ	ถนนคอนกรีตเสริมเหล็ก กว้าง 5 เมตร ยาว 3,350 เมตร หนา 0.15 เมตร หรือพื้นที่ไม่น้อยกว่า 16,750 ตารางเมตร พิกัดเริ่มต้นโครงการ 16.455884, 104.149450 พิกัดสิ้นสุดโครงการ 16.466207, 104.176609	10,000,000	10,000,000	10,000,000	10,000,000	10,000,000	ระยะทาง	ประชาชนสามารถใช้เส้นทางจราจรสะดวกสบาย	กองช่าง
77	ก่อสร้างถนนคอนกรีตเสริมเหล็ก สายหน้าโรงสีบ้านโนนยาง หมู่ 3	เพื่อให้ประชาชนได้มีถนนในการสัญจรไปมาสะดวกสบาย	ถนนคอนกรีตเสริมเหล็ก กว้าง 4 เมตร ยาว 205 เมตร พิกัดเริ่มต้น N 16.448805, E 104.14311 0 สิ้นสุด N 16.447057, E 104.142850	500,000	500,000	500,000	500,000	500,000	ระยะทาง	ประชาชนสามารถใช้เส้นทางจราจรสะดวกสบาย	กองช่าง

ที่	โครงการ	วัตถุประสงค์	เป้าหมาย	งบประมาณ					ตัวชี้วัด	ผลที่คาดว่าจะได้รับ	หน่วยงานรับผิดชอบ
				ปี 2566	ปี 2567	ปี 2568	ปี 2569	ปี 2570			
78	ก่อสร้างถนนคอนกรีตเสริมเหล็ก สายห้วยเลียง หมู่ 11	เพื่อให้ประชาชนได้มีถนนในการสัญจรไปมา สะดวกสบาย	ถนนคอนกรีตเสริมเหล็ก กว้าง 4 เมตร ยาว 205 เมตร พิกัดเริ่มต้น N 16.454803, E 104.167204 สิ้นสุด N 16.456281, E 104.168188	500,000	500,000	500,000	500,000	500,000	ระยะทาง	ประชาชนสามารถใช้เส้นทางจราจร สะดวกสบาย	กองช่าง
79	ก่อสร้างสะพานคอนกรีตเสริมเหล็กจากนายนายฉลอง ละครสิงห์ ถึง นายนายสมบูรณ์ พาลีรักษ์ หมู่ 6	เพื่อให้ประชาชนมีสะพานใช้ในการขนถ่ายสินค้า การเกษตรและการสัญจรไปมา	สะพานคอนกรีตเสริมเหล็ก กว้าง 6 เมตร ยาว 30 เมตร จุดพิกัด N 16.425059, E104.135180	5,000,000	5,000,000	5,000,000	5,000,000	5,000,000	ระยะทาง	ประชาชนสามารถใช้เส้นทางจราจร สะดวกสบาย	กองช่าง

ที่	โครงการ	วัตถุประสงค์	เป้าหมาย	งบประมาณ					ตัวชี้วัด	ผลที่คาดว่าจะได้รับ	หน่วยงานรับผิดชอบ
				ปี 2566	ปี 2567	ปี 2568	ปี 2569	ปี 2570			
80	ก่อสร้างสะพานข้ามลำห้วยจุมจันตอนบนข้างโรงเรียนเหล่าโฮงามวิทยาส่ง หมู่ 1,9 - บ้านกุดหว้า หมู่ 13 ตำบลกุดหว้า	เพื่อให้ประชาชนมีสะพานใช้ในการขนถ่ายสินค้า การเกษตรและการสัญจรไปมา	สะพานคอนกรีตเสริมเหล็ก กว้าง 6 เมตร ยาว 80 เมตร จุดพิกัด N16.487121, E104.145021 สิ้นสุด N 16.486766, E 104.145053	30,000,000	30,000,000	30,000,000	30,000,000	30,000,000	ระยะทาง	ประชาชนสามารถใช้เส้นทางจราจร สะดวกสบาย	กองช่าง
81	ก่อสร้างถนนคอนกรีตเสริมเหล็กสายแยกลาดยางไปวัดถ้ำบ่หลบ หมู่ 10	เพื่อให้ประชาชนได้มีถนนในการสัญจรไปมา สะดวกสบาย	ถนนคอนกรีตเสริมเหล็ก กว้าง 4 เมตร ยาว 800 เมตร พิกัดเริ่มต้น N 16.484274, E 104.184864 พิกัดสิ้นสุด N 16.487345E 104.109545	500,000	500,000	500,000	500,000	500,000	ระยะทาง	ประชาชนสามารถใช้เส้นทางจราจร สะดวกสบาย	กองช่าง

ที่	โครงการ	วัตถุประสงค์	เป้าหมาย	งบประมาณ					ตัวชี้วัด	ผลที่คาดว่าจะได้รับ	หน่วยงานรับผิดชอบ
				ปี 2566	ปี 2567	ปี 2568	ปี 2569	ปี 2570			
82	ก่อสร้างถนนคอนกรีตเสริมเหล็กสายแยกลาดยางไปวัดภูถ้ำพระ หมู่ 10	เพื่อให้ประชาชนได้มีถนนในการสัญจรไปมาสะดวกสบาย	ถนนคอนกรีตเสริมเหล็ก กว้าง 4 เมตร ยาว 1,000 เมตร พิกัดเริ่มต้น N 16.482565, E 104.185479 พิกัดสิ้นสุด N 16.480819, E 104.194319	500,000	500,000	500,000	500,000	500,000	ระยะทาง	ประชาชนสามารถใช้เส้นทางจราจรสะดวกสบาย	กองช่าง
83	ก่อสร้างสะพานข้ามห้วยจุมจิงจากที่ดินนายปั้ง หมู่ 10 ถึง ที่นายมน เขื่อนตำบลกุดหว้า	เพื่อให้ประชาชนมีสะพานใช้ในการขนถ่ายสินค้า การเกษตรและการสัญจรไปมา	สะพานคอนกรีตเสริมเหล็ก กว้าง 5 เมตร ยาว 80 เมตร พิกัดเริ่มต้น N.16.484863, E.104.141068 พิกัดสิ้นสุด N.16.485449, E.104.140799	15,000,000	15,000,000	15,000,000	15,000,000	15,000,000	ระยะทาง	ประชาชนสามารถใช้เส้นทางจราจรสะดวกสบาย	กองช่าง

ที่	โครงการ	วัตถุประสงค์	เป้าหมาย	งบประมาณ					ตัวชี้วัด	ผลที่คาดว่าจะได้รับ	หน่วยงานรับผิดชอบ
				ปี 2566	ปี 2567	ปี 2568	ปี 2569	ปี 2570			
84	ก่อสร้างถนนพาราแอสฟัลติกส์คอนกรีต (PARA ASPHALTIC CONCRETE) สายจากบ้านนายอุทัย ไปบ้านนายสามารถ อมมมวล บ้านเหล่าโฮงาม หมู่ 1,2	เพื่อพัฒนาเส้นทางขนส่งผลผลิตทางการเกษตรและเชื่อมโยงการท่องเที่ยง เพื่อให้ประชาชนได้มีถนนในการสัญจรไปมา สะดวกสบาย	ถนนพาราแอสฟัลติกส์คอนกรีต ผิวจราจรกว้าง 5 ม.ยาว 250 ม. หรือมีพื้นที่ไม่น้อยกว่า 1,250 ตร.ม. หรือตามสภาพพื้นที่และแบบแปลนของอบต.เหล่าโฮงาม พิกัดเริ่มต้น 16.482987, 104.148324 พิกัดสิ้นสุด 16.480693, 104.148045	10,000,000	10,000,000	10,000,000	10,000,000	10,000,000	ระยะทาง	ประชาชนสามารถใช้เส้นทางจราจร สะดวกสบาย	กองช่าง

ที่	โครงการ	วัตถุประสงค์	เป้าหมาย	งบประมาณ					ตัวชี้วัด	ผลที่คาดว่าจะได้รับ	หน่วยงานรับผิดชอบ
				ปี 2566	ปี 2567	ปี 2568	ปี 2569	ปี 2570			
85	ก่อสร้างถนนพาราแอสฟัลติกส์คอนกรีต (PARA ASPHALTIC CONCRETE) สายแยกคลองส่งน้ำไปนายนายประจวบ บ้านสวนผึ้ง หมู่ 4	เพื่อพัฒนาเส้นทางขนส่งผลผลิตทางการเกษตรและเชื่อมโยงการท่องเที่ยง เพื่อให้ประชาชนได้มีถนนในการสัญจรไปมา สะดวกสบาย	ถนนพาราแอสฟัลติกส์คอนกรีต ผิวจราจร กว้าง 5 ม. ยาว 1,100 ม. หรือมีพื้นที่ไม่น้อยกว่า 5,500 ตร.ม. หรือตามสภาพพื้นที่และแบบแปลนของอบต.เหล่าไธงาม พิกัดเริ่มต้น 16.444012, 104.191475 พิกัดสิ้นสุด 16.446347, 104.183060	3,000,000	3,000,000	3,000,000	3,000,000	3,000,000	ระยะทาง	ประชาชนสามารถใช้เส้นทางจราจร สะดวกสบาย	กองช่าง

ที่	โครงการ	วัตถุประสงค์	เป้าหมาย	งบประมาณ					ตัวชี้วัด	ผลที่คาดว่าจะได้รับ	หน่วยงานรับผิดชอบ
				ปี 2566	ปี 2567	ปี 2568	ปี 2569	ปี 2570			
86	ก่อสร้างถนนคอนกรีตเสริมเหล็กสายข้างห้วยจุมจัง บ้านเหล่าไฮงาม หมู่ที่ 9 - หมู่ที่ 10 ทั้ง 2 ฝั่ง(ฝั่งขวา) กว้าง 6.00 ม. ยาว 1,500 ม.) (ฝั่งซ้าย กว้าง 4.00 ม.ยาว 1,500 ม.)	เพื่อให้ประชาชน ได้มีถนนในการสัญจรไปมา สะดวกสบาย	ถนนคอนกรีตเสริมเหล็ก กว้าง 6 เมตร ยาว 1,500 เมตร พิกัดเริ่มต้น N 16.485234, E 104.141984 พิกัดสิ้นสุด N 16.485221,E 104.152762 พื้นที่ฝั่งซ้าย 4×1,500 เมตร พิกัดเริ่มต้น N 16.485819,E 104.141724 พิกัดสิ้นสุด N 16.485879,E 104.152137	9,300,000	9,300,000	9,300,000	9,300,000	9,300,000	ระยะทาง	ประชาชนสามารถใช้เส้นทางจราจร สะดวกสบาย	กองช่าง

ที่	โครงการ	วัตถุประสงค์	เป้าหมาย	งบประมาณ					ตัวชี้วัด	ผลที่คาดว่าจะได้รับ	หน่วยงานรับผิดชอบ
				ปี 2566	ปี 2567	ปี 2568	ปี 2569	ปี 2570			
87	ก่อสร้างถนน คอนกรีตเสริมเหล็ก จากสะพานห้วยจุมจัง ไปถนน สีเลนบ้านเหล่าโฮงาม หมู่ที่ 9	เพื่อให้ประชาชนได้มีถนนในการสัญจรไปมา สะดวกสบาย	ถนนคอนกรีตเสริมเหล็ก พื้นที่ (ช่วงที่1) 5×80 เมตร พิกัดเริ่มต้น N 16.485746, E104.141502 พิกัดสิ้นสุด N 16.485437, 104.140826 พื้นที่(ช่วงที่ 2) 3×527 เมตร พิกัดเริ่มต้น N 16.485488, E104.140788 พิกัดสิ้นสุด N 16.490101 ,E 104.140125	1,500,000	1,500,000	1,500,000			จำนวนถนนที่เพิ่มขึ้น	ประชาชนสามารถใช้เส้นทางจราจร สะดวกสบาย	กองช่าง

ที่	โครงการ	วัตถุประสงค์	เป้าหมาย	งบประมาณ					ตัวชี้วัด	ผลที่คาดว่าจะได้รับ	หน่วยงานรับผิดชอบ
				ปี 2566	ปี 2567	ปี 2568	ปี 2569	ปี 2570			
88	ก่อสร้างถนนคอนกรีตเสริมเหล็ก บ้านเหล่าไฮงาม หมู่ 10 จากแยกถนนลาดยางไปสะพานห้วยจุมจึงฝายก้าคตเชื่อมถนนลาดยางองค์การบริหารส่วนตำบลนาไคร้ หมู่ที่ 13 ตำบลกุดหว้า อำเภอภูผินารายณ์ จังหวัดกาฬสินธุ์	เพื่อให้ประชาชนได้มีถนนในการสัญจรไปมาสะดวกสบาย	ถนนคอนกรีตเสริมเหล็ก กว้าง 4 เมตร ยาว 2,000 เมตร พิกัดเริ่มต้น N 16.482428, E 104.164529 พิกัดสิ้นสุด N 16.496895, E 104.166733		5,000,000	5,000,000	5,000,000	5,000,000	จำนวนถนนคอนกรีตเสริมเหล็กที่เพิ่มขึ้น	ประชาชนสามารถใช้เส้นทางจราจรสะดวกสบาย	กองช่าง
89	ก่อสร้างถนนคอนกรีตเสริมเหล็ก สายแยกถนนลาดยาง ไปที่พัคสงฆ์ภูหินสอ บ้านเหล่าไฮงาม หมู่ 10	เพื่อให้ประชาชนได้มีถนนในการสัญจรไปมาสะดวกสบาย	ถนนคอนกรีตเสริมเหล็ก กว้าง 4 เมตร ยาว 630 เมตร พิกัดเริ่มต้น N 16.484237, E 104.184851 พิกัดสิ้นสุด N 16.487458, E 104.189107	1,500,000	1,500,000	1,500,000	1,500,000		จำนวนถนนคอนกรีตเสริมเหล็กที่เพิ่มขึ้น	ประชาชนสามารถใช้เส้นทางจราจรสะดวกสบาย	กองช่าง

ที่	โครงการ	วัตถุประสงค์	เป้าหมาย	งบประมาณ					ตัวชี้วัด	ผลที่คาดว่าจะได้รับ	หน่วยงานรับผิดชอบ
				ปี 2566	ปี 2567	ปี 2568	ปี 2569	ปี 2570			
90	ซ่อมแซมถนนลูกรังพร้อมปรับเกรด ปรับเกลี่ยสายเรียบห้วยจุมจึงไปห้วยน้อยหมู่ 1	เพื่อให้ประชาชนได้มีถนนใช้ในการสัญจรไปมาได้สะดวกสบาย	ปริมาณงาน กว้าง 4 เมตร ยาว 1,300 เมตร จุดพิกัด เริ่มต้น N 16.485785, E 104.141473 สิ้นสุด N 16.484582,E 104.131903	100,000	100,000	100,000	100,000	100,000	จำนวนถนนที่ได้รับการบำรุงรักษา	ประชาชนสามารถใช้เส้นทางในการจราจรสะดวกสบาย	กองช่าง
91	ก่อสร้างถนนคอนกรีตเสริมเหล็ก รหัสทางหลวงท้องถิ่น กส.ถ.151-18 สายเจ้าปู่ บ้านเหล่าโฮงาม หมู่ที่ 9ตำบลเหล่าโฮงาม กว้าง 5 เมตร ยาว 3,350 เมตร หนา 0.15 เมตร จังหวัดกาฬสินธุ์ หรือพื้นที่ไม่น้อยกว่า 16,750 ตารางเมตร องค์การบริหารส่วนตำบลเหล่าโฮงาม อำเภอกุฉินารายณ์	เพื่อให้ประชาชนมีถนนในการสัญจรไป-มาที่สะดวกสบาย ลดการเกิดอุบัติเหตุทางถนนและชนถ่ายผลผลิตทางการเกษตรได้ง่ายและทันต่อสภาวะทางเศรษฐกิจ	ถนนคอนกรีตเสริมเหล็ก กว้าง 5 เมตร ยาว 3,350 เมตร หนา 0.15 เมตร หรือพื้นที่ไม่น้อยกว่า 16,750 ตารางเมตร อำเภอกุฉินารายณ์ พิกัดเริ่มต้นโครงการ 16.481715, 104.139597 พิกัดสิ้นสุดโครงการ 16.474314, 104.115395	10,000,000	10,000,000	10,000,000	10,000,000	10,000,000	ถนนคอนกรีตเสริมเหล็กที่เพิ่มขึ้น	ประชาชนสามารถใช้เส้นทางจราจรสะดวกสบาย	กองช่าง

ที่	โครงการ	วัตถุประสงค์	เป้าหมาย	งบประมาณ					ตัวชี้วัด	ผลที่คาดว่าจะได้รับ	หน่วยงานรับผิดชอบ
				ปี 2566	ปี 2567	ปี 2568	ปี 2569	ปี 2570			
92	ก่อสร้างถนนคอนกรีตเสริมเหล็กสายบ้านเหล่าไฮงาม หมู่ 9 ตำบลเหล่าไฮงามเชื่อม สะพานห้วยจุมจัง บ้านโคกประสิทธิ์ หมู่ 10 ตำบลจุมจัง อำเภอกุฉินารายณ์ จังหวัดกาฬสินธุ์	เพื่อให้ถนนได้มาตรฐาน ประชาชนได้ใช้ประโยชน์สามารถสัญจรไปมาได้ สะดวกปลอดภัยยิ่งขึ้น	ขนาดผิวจราจรกว้าง 5 เมตร ยาว 3,500 เมตร หนา 0.15 เมตร จุดเริ่มต้น N16.481791 , E104.140707 สิ้นสุด N 16.474358, E 104.115136	13,950,000	13,950,000	13,950,000	13,950,000	13,950,000	ระยะทางที่ดำเนินการ	ถนนได้มาตรฐาน ประชาชนใช้เส้นทางสัญจรได้อย่างสะดวกและปลอดภัย	กองช่าง

ที่	โครงการ	วัตถุประสงค์	เป้าหมาย	งบประมาณ					ตัวชี้วัด	ผลที่คาดว่าจะได้รับ	หน่วยงานรับผิดชอบ
				ปี 2566	ปี 2567	ปี 2568	ปี 2569	ปี 2570			
93	ก่อสร้างถนนลูกรังสายบ้านสวนฝั่ง หมู่ 4 ตำบลเหล่าไทรงาม อำเภอกุฉินารายณ์ จังหวัดกาฬสินธุ์ เชื่อมบ้านคำพอก ตำบลโนนยาง อำเภอหนองสูง จังหวัดมุกดาหาร	เพื่อให้ถนนได้มาตรฐาน ประชาชนได้ใช้ประโยชน์สามารถสัญจรไปมาได้ สะดวกปลอดภัยยิ่งขึ้น	ถนนลูกรัง ขนาดผิวจราจรกว้าง 4 เมตร ยาว 2,800 เมตร หนา 0.20 เมตร ปริมาตรลูกรัง 1,404 ลูกบาศก์เมตร พร้อมบดแน่นหรือมีพื้นที่ไม่น้อยกว่า 2,240 ตารางเมตร จุดเริ่มต้น 16.452705,104.199841 สิ้นสุด 16.470606,104.213767	500,000	500,000	500,000	500,000	500,000	ระยะทางที่ดำเนินการ	ถนนได้มาตรฐาน ประชาชนใช้เส้นทางสัญจรได้อย่างสะดวกและปลอดภัย	กองช่าง

ที่	โครงการ	วัตถุประสงค์	เป้าหมาย	งบประมาณ					ตัวชี้วัด	ผลที่คาดว่าจะได้รับ	หน่วยงานรับผิดชอบ
				ปี 2566	ปี 2567	ปี 2568	ปี 2569	ปี 2570			
94	ปรับปรุงถนนลูกรังสายบ้านกลาง หมู่ที่ 7 ไปป่าช้า ไปฝายห้วยแดงตำบลเหล่าโฮงาม อำเภอภูผินารายณ์ จังหวัดกาฬสินธุ์ เชื่อมบ้านค่านางตุ่ม ตำบลบึงเลิศ อำเภอเมยวดี จังหวัดร้อยเอ็ด	เพื่อให้ถนนได้มาตรฐานและประชาชนใช้ประโยชน์ได้ปลอดภัยยิ่งขึ้น	ขนาดผิวจราจรกว้าง 4 เมตร ยาว 1,170 เมตร หนา 0.30 เมตร ปริมาตรลูกรัง 1,404 ลูกบาศก์เมตร พร้อมบดทับ(แน่น)หรือมีพื้นที่ไม่น้อยกว่า 4,680 ตารางเมตร จุดเริ่มต้น 16.427200, 104.114032 สิ้นสุด 16.422189, 104.106162	1,764,000	1,764,000	1,764,000	1,764,000	1,764,000	ระยะทางที่ดำเนินการ	ถนนได้มาตรฐานประชาชนใช้ถนนได้อย่างสะดวกและปลอดภัย	กองช่าง

ที่	โครงการ	วัตถุประสงค์	เป้าหมาย	งบประมาณ					ตัวชี้วัด	ผลที่คาดว่าจะได้รับ	หน่วยงานรับผิดชอบ
				ปี 2566	ปี 2567	ปี 2568	ปี 2569	ปี 2570			
95	ก่อสร้างถนนคอนกรีตเสริมเหล็กสายหนองก้านเหลือง บ้านโนนยาง หมู่ 11 ตำบลเหล่าไโฮงาม เชื่อมบ้านนาไคร้ หมู่ 7 ตำบลกุดหว้า อำเภอภูผินทร์ จังหวัดกาฬสินธุ์	เพื่อให้ถนนได้มาตรฐาน ประชาชนได้ใช้ประโยชน์สามารถสัญจรไปมาได้ สะดวกปลอดภัยยิ่งขึ้น	ขนาดผิวจราจรกว้าง 5 เมตร ยาว 6,900 เมตร หนา 0.15 เมตร จุดเริ่มต้น N 16.454536 , E104.147219 สิ้นสุด N 16.484608 , E 104.184480	25,668,000	25,668,000	25,668,000	25,668,000	25,668,000	ระยะทางที่ดำเนินการ	ถนนได้มาตรฐาน ประชาชนใช้เส้นทางสัญจรได้อย่างสะดวกและปลอดภัย	กองช่าง

ที่	โครงการ	วัตถุประสงค์	เป้าหมาย	งบประมาณ					ตัวชี้วัด	ผลที่คาดว่าจะได้รับ	หน่วยงานรับผิดชอบ
				ปี 2566	ปี 2567	ปี 2568	ปี 2569	ปี 2570			
96	ก่อสร้างถนนลูกรังสายบ้านหนองเม็ก (หลังโรงสีข้าวชุมชน) หมู่ที่ 5 ตำบลเหล่าไฮงาม อำเภอกุฉินารายณ์ จังหวัดกาฬสินธุ์ เชื่อม อ่างวังนอง ตำบลภูเขาทอง อำเภอหนองพอก จังหวัดร้อยเอ็ด	เพื่อให้ถนนได้มาตรฐานประชาชนได้ใช้ประโยชน์สามารถสัญจรไปมาได้สะดวกปลอดภัยยิ่งขึ้น	ถนนลูกรังขนาดผิวจราจรกว้าง 4 เมตร ยาว 2,150 เมตร หนา 0.20 เมตร พร้อมบดอัด 95 % หรือปริมาณลูกรังไม่น้อยกว่า 1,720 ลูกบาศก์เมตร มีพื้นที่ไม่น้อยกว่า 8,600 ตารางเมตร ปริมาตรดินถมไม่น้อยกว่า 3,000 ลูกบาศก์เมตร จุดเริ่มต้น 16.438967, 104.217494 สิ้นสุด 16.432551, 104.236313	1,000,000	1,000,000	1,000,000	1,000,000	1,000,000	ระยะทางที่ดำเนินการ	ถนนได้มาตรฐานประชาชนใช้เส้นทางสัญจรได้อย่างสะดวกและปลอดภัย	กองช่าง

ที่	โครงการ	วัตถุประสงค์	เป้าหมาย	งบประมาณ					ตัวชี้วัด	ผลที่คาดว่าจะได้รับ	หน่วยงานรับผิดชอบ
				ปี 2566	ปี 2567	ปี 2568	ปี 2569	ปี 2570			
97	ก่อสร้างถนนคอนกรีตเสริมเหล็ก สายบ้านสวนฝั่ง หมู่ 4 ตำบลเหล่าไฮงาม อำเภอภูผินารายณ์ จังหวัดกาฬสินธุ์เชื่อมบ้านใหม่ไฟฟ้า หมู่ 2 ตำบลบึงเลิศ อำเภอเมยวดี จังหวัดร้อยเอ็ด	เพื่อให้ถนนได้มาตรฐานประชาชนได้ใช้ประโยชน์สามารถสัญจรไปมาได้ สะดวกปลอดภัยยิ่งขึ้น	ขนาดผิวจราจรกว้าง 5 เมตร ยาว 55 เมตร หนา 0.05 เมตร หรือมีพื้นที่ไม่น้อยกว่า 275 ตารางเมตร จุดเริ่มต้น 16.439914,104.187941 สิ้นสุด 16.439632,104.187501	250,000	250,000	250,000	250,000	250,000	ระยะทางที่ดำเนินการ	ถนนได้มาตรฐานประชาชนใช้เส้นทางสัญจรได้อย่างสะดวกและปลอดภัย	กองช่าง
98	ก่อสร้างถนนแอสฟัลต์ติก สายบ้านกลาง หมู่ 7 ตำบลเหล่าไฮงามเชื่อมบ้านน้อยเจริญ หมู่ 8 ตำบลจุมจัง อำเภอภูผินารายณ์ จังหวัดกาฬสินธุ์	เพื่อให้ถนนได้มาตรฐานประชาชนได้ใช้ประโยชน์สามารถสัญจรไปมาได้ สะดวกปลอดภัยยิ่งขึ้น	ขนาดผิวจราจรกว้าง 5 เมตร ยาว 3,020 เมตร หนา 0.05 เมตร หรือมีพื้นที่ไม่น้อยกว่า 19,200 ตารางเมตร จุดเริ่มต้น 16.428596,104.122422 สิ้นสุด 16.452478,104.111331	7,000,000	7,000,000	7,000,000	7,000,000	7,000,000	ระยะทางที่ดำเนินการ	ถนนได้มาตรฐานประชาชนใช้เส้นทางสัญจรได้อย่างสะดวกและปลอดภัย	กองช่าง

ที่	โครงการ	วัตถุประสงค์	เป้าหมาย	งบประมาณ					ตัวชี้วัด	ผลที่คาดว่าจะได้รับ	หน่วยงานรับผิดชอบ
				ปี 2566	ปี 2567	ปี 2568	ปี 2569	ปี 2570			
99	ก่อสร้างถนนคอนกรีตเสริมเหล็กสายสามแยกหน้าโรงเรียนเหล่าไฮงามวิทยาสงบ้านเหล่าไฮงาม หมู่ 1,9 ตำบลเหล่าไฮงาม เชื่อม ห้วยจุมจิง บ้านกุดหว้า หมู่ 13 ตำบลกุดหว้าอำเภอภูผินารายณ์ จังหวัดกาฬสินธุ์	เพื่อให้ถนนได้มาตรฐานประชาชนได้ใช้ประโยชน์สามารถสัญจรไปมาได้ สะดวกปลอดภัยยิ่งขึ้น	ช่วงที่ 1 ขนาดขนาดผิวจราจรกว้าง 5 เมตร ยาว 380 เมตร หน้า 0.15 เมตร ช่วงที่ 2 ขนาดขนาดผิวจราจรกว้าง 4 เมตร ยาว 632 เมตร หน้า 0.15 เมตร (ช่วงที่ 1) จุดเริ่มต้น N 16.484592, E 104.144728 สิ้นสุด N 16.485104, E104.141907 (ช่วงที่ 2) จุดเริ่มต้น N 16.485772, E104.141571 สิ้นสุด N 16.490116, E104.140111	2,767,500	2,767,500	2,767,500	2,767,500	2,767,500	ระยะทางที่ดำเนินการ	ถนนได้มาตรฐานประชาชนใช้เส้นทางสัญจรได้อย่างสะดวกและปลอดภัย	กองช่าง

ที่	โครงการ	วัตถุประสงค์	เป้าหมาย	งบประมาณ					ตัวชี้วัด	ผลที่คาดว่าจะได้รับ	หน่วยงานรับผิดชอบ
				ปี 2566	ปี 2567	ปี 2568	ปี 2569	ปี 2570			
100	ก่อสร้างถนนลูกรังสายบ้านสวนฝั่ง หมู่ 4 ตำบลเหล่าไฮงาม อำเภอกุฉินารายณ์ จังหวัดกาฬสินธุ์ เชื่อมบ้านคำพอก ตำบลโนนยาง อำเภอนองสูง จังหวัดมุกดาหาร	เพื่อให้ถนนได้มาตรฐาน ประชาชนได้ใช้ประโยชน์สามารถสัญจรไปมาได้ สะดวกปลอดภัยยิ่งขึ้น	ขนาดผิวจราจรกว้าง 4 เมตร ยาว 2,800 เมตร หนา 0.20 เมตร ปริมาตรลูกรัง 1,404 ลูกบาศก์เมตร พร้อมบดแน่นหรือมีพื้นที่ไม่น้อยกว่า 2,240 ตารางเมตร จุดเริ่มต้น 16.452705,104.199841 สิ้นสุด 16.470606,104.213767	500,000	500,000	500,000	500,000	500,000	ระยะทางที่ดำเนินการ	ถนนได้มาตรฐาน ประชาชนใช้เส้นทางสัญจรได้อย่างสะดวกและปลอดภัย	กองช่าง

ที่	โครงการ	วัตถุประสงค์	เป้าหมาย	งบประมาณ					ตัวชี้วัด	ผลที่คาดว่าจะได้รับ	หน่วยงานรับผิดชอบ
				ปี 2566	ปี 2567	ปี 2568	ปี 2569	ปี 2570			
101	ก่อสร้างถนนคอนกรีตเสริมเหล็กสายหน้าโรงเรียนบ้านหนองเม็ก บ้านหนองเม็ก หมู่ที่ 12 ตำบลเหล่าโฮงาม กว้าง 4 เมตร ยาว 1,180 เมตร หนา 0.15 เมตร หรือพื้นที่ไม่น้อยกว่า 7,720 ตารางเมตร องค์การบริหารส่วนตำบลเหล่าโฮงาม อำเภอกุฉินารายณ์ จังหวัดกาฬสินธุ์	เพื่อให้ประชาชนมีถนนในการสัญจรไป-มา ที่สะดวก - สบาย ลดการเกิดอุบัติเหตุทางถนน และชนถ่าย ผลผลิตทางการเกษตรได้ง่าย และทันต่อสภาวะทางเศรษฐกิจ	ก่อสร้างถนนคอนกรีตเสริมเหล็กสายหน้าโรงเรียนบ้านหนองเม็ก หมู่ที่ 12 ตำบลเหล่าโฮงาม กว้าง 4 เมตร ยาว 1,180 เมตร หนา 0.15 เมตร หรือพื้นที่ไม่น้อยกว่า 7,720 ตารางเมตร องค์การบริหารส่วนตำบลเหล่าโฮงาม อำเภอกุฉินารายณ์ จังหวัดกาฬสินธุ์ พิกัดเริ่มต้น 16.439714, 104.212072 พิกัดสิ้นสุด 16.444568, 104.202428	3,000,000	3,000,000	3,000,000	3,000,000	3,000,000	ถนนคอนกรีตเสริมเหล็กที่เพิ่มขึ้น	ประชาชนมีถนนในการสัญจรไป-มา ที่สะดวก - สบาย ลดการเกิดอุบัติเหตุทางถนน และชนถ่าย ผลผลิตทางการเกษตรได้ง่ายและทันต่อสภาวะทางเศรษฐกิจ	กองช่าง

ที่	โครงการ	วัตถุประสงค์	เป้าหมาย	งบประมาณ					ตัวชี้วัด	ผลที่คาดว่าจะได้รับ	หน่วยงานรับผิดชอบ
				ปี 2566	ปี 2567	ปี 2568	ปี 2569	ปี 2570			
102	ก่อสร้างถนนคอนกรีตเสริมเหล็ก สายหน้าวัดป่าคำซีไปสี่แยกประปาบ้านหนองเม็ก หมู่ที่ 12 ตำบลเหล่าโฮงาม กว้าง 4 เมตร ยาว 600 เมตร หนา 0.15 เมตร หรือพื้นที่ไม่น้อยกว่า 2,400 ตารางเมตร องค์การบริหารส่วนตำบลเหล่าโฮงาม อำเภอภูผินารายณ์ จังหวัดกาฬสินธุ์	เพื่อให้ประชาชนมีถนนในการสัญจรไป-มา ที่สะดวก - สบาย ลดการเกิดอุบัติเหตุทางถนน และชนถ่าย ผลผลิตทางการเกษตรได้ง่าย และทันต่อสภาวะทางเศรษฐกิจ	ก่อสร้างถนนคอนกรีตเสริมเหล็ก สายหน้าวัดป่าคำซีไปสี่แยกประปาบ้านหนองเม็ก หมู่ที่ 12 ตำบลเหล่าโฮงาม กว้าง 4 เมตร ยาว 600 เมตร หนา 0.15 เมตร หรือพื้นที่ไม่น้อยกว่า 2,400 ตารางเมตร องค์การบริหารส่วนตำบลเหล่าโฮงาม อำเภอภูผินารายณ์ จังหวัดกาฬสินธุ์ พิกัดเริ่มต้น 16.443260, 104.211307 พิกัดสิ้นสุด 16.442426, 104.214504	1,500,000	1,500,000	1,500,000	1,500,000	1,500,000	ถนนคอนกรีตเสริมเหล็กที่เพิ่มขึ้น	ประชาชนมีถนนในการสัญจรไป-มา ที่สะดวก - สบาย ลดการเกิดอุบัติเหตุทางถนน และชนถ่าย ผลผลิตทางการเกษตรได้ง่ายและทันต่อสภาวะทางเศรษฐกิจ	กองช่าง

ที่	โครงการ	วัตถุประสงค์	เป้าหมาย	งบประมาณ					ตัวชี้วัด	ผลที่คาดว่าจะได้รับ	หน่วยงานรับผิดชอบ
				ปี 2566	ปี 2567	ปี 2568	ปี 2569	ปี 2570			
103	ก่อสร้างถนนคอนกรีตเสริมเหล็ก สายแยกบ้านนางพรทิพย์ไปบ้านบุงเลิศ บ้านสวนผึ้ง หมู่ที่ 4 ตำบลเหล่าโฮงาม กว้าง 4 เมตร ยาว 1,040 เมตร หนา 0.15 เมตร หรือพื้นที่ไม่น้อยกว่า 4,160 ตารางเมตร องค์การบริหารส่วนตำบลเหล่าโฮงาม อำเภอกุฉินารายณ์ จังหวัดกาฬสินธุ์	เพื่อให้ประชาชนมีถนนในการสัญจรไป-มา ที่สะดวก -สบาย ลดการเกิดอุบัติเหตุทางถนน และชนถ่าย ผลผลิตทางการเกษตรได้ง่าย และทันต่อสภาวะทางเศรษฐกิจ	ก่อสร้างถนนคอนกรีตเสริมเหล็กสายแยกบ้านนางพรทิพย์ไปบ้านบุงเลิศ บ้านสวนผึ้ง หมู่ที่ 4 ตำบลเหล่าโฮงาม กว้าง 4 เมตร ยาว 1,040 เมตร หนา 0.15 เมตร หรือพื้นที่ไม่น้อยกว่า 4,160 ตารางเมตร องค์การบริหารส่วนตำบลเหล่าโฮงาม อำเภอกุฉินารายณ์ จังหวัดกาฬสินธุ์ พิกัดเริ่มต้นโครงการ 16.456156, 104.194512 พิกัดสิ้นสุดโครงการ 16.448540, 104.196566	2,600,000	2,600,000	2,600,000	2,600,000	2,600,000	ถนนคอนกรีตเสริมเหล็กที่เพิ่มขึ้น	ประชาชนมีถนนในการสัญจรไป-มา ที่สะดวก -สบาย ลดการเกิดอุบัติเหตุทางถนน และชนถ่าย ผลผลิตทางการเกษตรได้ง่ายและทันต่อสภาวะทางเศรษฐกิจ	สำนัก/กองสาธารณสุข, กองส่งเสริมคุณภาพชีวิต, กองการแพทย์

ที่	โครงการ	วัตถุประสงค์	เป้าหมาย	งบประมาณ					ตัวชี้วัด	ผลที่คาดว่าจะได้รับ	หน่วยงานรับผิดชอบ
				ปี 2566	ปี 2567	ปี 2568	ปี 2569	ปี 2570			
104	ก่อสร้างถนนคอนกรีตเสริมเหล็ก สายเรียบห้วยจุมจังไปถนนสี่เลน จำนวน 2 ช่วง บ้านเหล่าโฮงาม หมู่ที่ 1 ตำบลเหล่าโฮงาม กว้าง 3-5 เมตร ยาว 2,810 เมตร หนา 0.15 เมตร หรือพื้นที่ไม่น้อยกว่า 10,710 ตารางเมตร องค์การบริหารส่วนตำบลเหล่าโฮงาม อำเภอกุฉินารายณ์ จังหวัดกาฬสินธุ์	เพื่อให้ประชาชนมีถนนในการสัญจรไป-มา ที่สะดวก - สบาย ลดการเกิดอุบัติเหตุทางถนน และชนถ่าย และชนถ่าย การเกษตรได้ง่าย และทันต่อสภาวะทางเศรษฐกิจ	ก่อสร้างถนนคอนกรีตเสริมเหล็ก สายเรียบห้วยจุมจังไปถนนสี่เลน จำนวน 2 ช่วง บ้านเหล่าโฮงาม หมู่ที่ 1 ตำบลเหล่าโฮงาม กว้าง 3-5 เมตร ยาว 2,810 เมตร หนา 0.15 เมตร หรือพื้นที่ไม่น้อยกว่า 10,710 ตารางเมตร องค์การบริหารส่วนตำบลเหล่าโฮงาม อำเภอกุฉินารายณ์ จังหวัดกาฬสินธุ์ พิกัด ช่วงที่ 1 เริ่มต้นโครงการ 16.484799, 104.131829 พิกัดสิ้นสุดโครงการ 16.487233, 104.149135 พิกัดช่วงที่ 2 เริ่มต้นโครงการ 16.485419, 104.140777 พิกัดสิ้นสุดโครงการ 16.490051, 104.140064	7,000,000	7,000,000	7,000,000	7,000,000	7,000,000	ถนนคอนกรีตเสริมเหล็กที่เพิ่มขึ้น	ประชาชนมีถนนในการสัญจรไป-มา ที่สะดวก - สบาย ลดการเกิดอุบัติเหตุทางถนน และชนถ่าย การเกษตรได้ง่ายและทันต่อสภาวะทางเศรษฐกิจ	กองช่าง

ที่	โครงการ	วัตถุประสงค์	เป้าหมาย	งบประมาณ					ตัวชี้วัด	ผลที่คาดว่าจะได้รับ	หน่วยงานรับผิดชอบ
				ปี 2566	ปี 2567	ปี 2568	ปี 2569	ปี 2570			
105	ก่อสร้างถนนคอนกรีตเสริมเหล็ก สายฝายเก่าคด บ้านเหล่าโฮงาม หมู่ที่ 10 ตำบลเหล่าโฮงาม กว้าง 4 เมตร ยาว 2,000 เมตร หนา 0.15 เมตร หรือพื้นที่ไม่น้อยกว่า 8,000 ตารางเมตร องค์กรบริหารส่วนตำบลเหล่าโฮงาม อำเภอกุฉินารายณ์ จังหวัดกาฬสินธุ์	เพื่อให้ประชาชนมีถนนในการสัญจรไป-มา ที่สะดวก - สบาย ลดการเกิดอุบัติเหตุทางถนน และชนถ่าย ผลผลิตทางการเกษตรได้ง่าย และทันต่อสภาวะทางเศรษฐกิจ	ก่อสร้างถนนคอนกรีตเสริมเหล็ก สายฝายเก่าคด บ้านเหล่าโฮงาม หมู่ที่ 10 ตำบลเหล่าโฮงาม กว้าง 4 เมตร ยาว 2,000 เมตร หนา 0.15 เมตร หรือพื้นที่ไม่น้อยกว่า 8,000 ตารางเมตร องค์กรบริหารส่วนตำบลเหล่าโฮงาม อำเภอกุฉินารายณ์ จังหวัดกาฬสินธุ์ พิกัดเริ่มต้นโครงการ 16.482420, 104.164509 พิกัดสิ้นสุดโครงการ 16.496966, 104.166756	5,000,000	5,000,000	5,000,000	5,000,000	5,000,000	ถนนคอนกรีตเสริมเหล็กที่เพิ่มขึ้น	ประชาชนมีถนนในการสัญจรไป-มา ที่สะดวก - สบาย ลดการเกิดอุบัติเหตุทางถนน และชนถ่าย ผลผลิตทางการเกษตรได้ง่ายและทันต่อสภาวะทางเศรษฐกิจ	กองช่าง

ที่	โครงการ	วัตถุประสงค์	เป้าหมาย	งบประมาณ					ตัวชี้วัด	ผลที่คาดว่าจะได้รับ	หน่วยงานรับผิดชอบ
				ปี 2566	ปี 2567	ปี 2568	ปี 2569	ปี 2570			
106	ก่อสร้างถนนคอนกรีตเสริมเหล็ก สายหนองก้านเหลืองบ้านโนนยาง หมู่ที่ 11, บ้านเหล่าโฮงาม หมู่ที่ 10 ตำบลเหล่าโฮงาม กว้าง 5 เมตร ยาว 6,770 เมตร หนา 0.15 เมตรหรือพื้นที่ไม่น้อยกว่า 33,850 ตารางเมตร องค์การบริหารส่วนตำบลเหล่าโฮงาม อำเภอกุฉินารายณ์ จังหวัดกาฬสินธุ์	เพื่อให้ประชาชนมีถนนในการสัญจรไป-มา ที่สะดวก - สบาย ลดการเกิดอุบัติเหตุทางถนน และขนถ่าย ผลผลิตทางการเกษตรได้ง่าย และทันต่อสภาวะทางเศรษฐกิจ	ก่อสร้างถนนคอนกรีตเสริมเหล็ก สายหนองก้านเหลืองบ้านโนนยาง หมู่ที่ 11, บ้านเหล่าโฮงาม หมู่ที่ 10 ตำบลเหล่าโฮงาม กว้าง 5 เมตร ยาว 6,770 เมตร หนา 0.15 เมตร หรือพื้นที่ไม่น้อยกว่า 33,850 ตารางเมตร องค์การบริหารส่วนตำบลเหล่าโฮงาม อำเภอกุฉินารายณ์ จังหวัดกาฬสินธุ์ พิกัดเริ่มต้นโครงการ 16.454334, 104.146499 พิกัดสิ้นสุดโครงการ 16.484578, 104.184523	22,000,000	22,000,000	22,000,000	22,000,000	22,000,000	ระยะทางที่ดำเนินการ	ประชาชนมีถนนในการสัญจรไป-มา ที่สะดวก - สบาย ลดการเกิดอุบัติเหตุทางถนน และขนถ่าย ผลผลิตทางการเกษตรได้ง่ายและทันต่อสภาวะทางเศรษฐกิจ	กองช่าง

ที่	โครงการ	วัตถุประสงค์	เป้าหมาย	งบประมาณ					ตัวชี้วัด	ผลที่คาดว่าจะได้รับ	หน่วยงานรับผิดชอบ
				ปี 2566	ปี 2567	ปี 2568	ปี 2569	ปี 2570			
107	ก่อสร้างถนนคอนกรีตเสริมเหล็กสายนานาชาติ หวานใจไปนานายชวน บ้านเหล่าโฮงาม หมู่ที่ 10 ตำบลเหล่าโฮงาม กว้าง 4 เมตร ยาว 2,480 เมตร หนา 0.15 เมตร หรือพื้นที่ไม่น้อยกว่า 9,920 ตารางเมตร องค์การบริหารส่วนตำบลเหล่าโฮงาม อำเภอกุฉินารายณ์ จังหวัดกาฬสินธุ์	เพื่อให้ประชาชนมีถนนในการสัญจรไป-มา ที่สะดวก - สบาย ลดการเกิดอุบัติเหตุทางถนน และชนถ่าย ผลผลิตทางการเกษตรได้ง่าย และทันต่อสภาวะทางเศรษฐกิจ	ก่อสร้างถนนคอนกรีตเสริมเหล็กสายนานาชาติ หวานใจไปนานายชวน บ้านเหล่าโฮงาม หมู่ที่ 10 ตำบลเหล่าโฮงาม กว้าง 4 เมตร ยาว 2,480 เมตร หนา 0.15 เมตร หรือพื้นที่ไม่น้อยกว่า 9,920 ตารางเมตร องค์การบริหารส่วนตำบลเหล่าโฮงาม อำเภอกุฉินารายณ์ จังหวัดกาฬสินธุ์ พิกัดเริ่มต้นโครงการ 16.482854, 104.1659009 พิกัดสิ้นสุดโครงการ 16.472738, 104.161369	6,500,000	6,500,000	6,500,000	6,500,000	6,500,000	ถนนคอนกรีตเสริมเหล็กที่เพิ่มขึ้น	ประชาชนมีถนนในการสัญจรไป-มา ที่สะดวก - สบาย ลดการเกิดอุบัติเหตุทางถนน และชนถ่าย ผลผลิตทางการเกษตรได้ง่ายและทันต่อสภาวะทางเศรษฐกิจ	กองช่าง

ที่	โครงการ	วัตถุประสงค์	เป้าหมาย	งบประมาณ					ตัวชี้วัด	ผลที่คาดว่าจะได้รับ	หน่วยงานรับผิดชอบ
				ปี 2566	ปี 2567	ปี 2568	ปี 2569	ปี 2570			
108	ก่อสร้างถนนคอนกรีตเสริมเหล็กสายหนองปลาตุก บ้านโนนยาง หมู่ที่ 11 ตำบลเหล่าโฮงาม กว้าง 4 เมตร ยาว 1,680 เมตร หนา 0.15 เมตร หรือพื้นที่ไม่น้อยกว่า 6,720 ตารางเมตร องค์การบริหารส่วนตำบลเหล่าโฮงาม อำเภอกุฉินารายณ์ จังหวัดกาฬสินธุ์	เพื่อให้ประชาชนมีถนนในการสัญจรไป-มา ที่สะดวก - สบาย ลดการเกิดอุบัติเหตุทางถนน และชนถ่าย ผลผลิตทางการเกษตรได้ง่าย และทันต่อสภาวะทางเศรษฐกิจ	ก่อสร้างถนนคอนกรีตเสริมเหล็กสายหนองปลาตุก บ้านโนนยาง หมู่ที่ 11 ตำบลเหล่าโฮงาม กว้าง 4 เมตร ยาว 1,680 เมตร หนา 0.15 เมตร หรือพื้นที่ไม่น้อยกว่า 6,720 ตารางเมตร องค์การบริหารส่วนตำบลเหล่าโฮงาม อำเภอกุฉินารายณ์ จังหวัดกาฬสินธุ์ พิกัดเริ่มต้นโครงการ 16.451996, 104.141914 พิกัดสิ้นสุดโครงการ 16.451964, 104.128515	2,000,000	2,000,000	2,000,000	2,000,000	2,000,000	ถนนคอนกรีตเสริมเหล็กที่เพิ่มขึ้น	ประชาชนมีถนนในการสัญจรไป-มา ที่สะดวก - สบาย ลดการเกิดอุบัติเหตุทางถนน และชนถ่าย ผลผลิตทางการเกษตรได้ง่ายและทันต่อสภาวะทางเศรษฐกิจ	กองช่าง

ที่	โครงการ	วัตถุประสงค์	เป้าหมาย	งบประมาณ					ตัวชี้วัด	ผลที่คาดว่าจะได้รับ	หน่วยงานรับผิดชอบ
				ปี 2566	ปี 2567	ปี 2568	ปี 2569	ปี 2570			
109	ก่อสร้างถนนคอนกรีตเสริมเหล็กสายแยกหนองก้านเหลืองจากนายยิ้มไปนายายฝอย บ้านเหล่าโฮงาม หมู่ที่ 10 ตำบลเหล่าโฮงาม กว้าง 3 เมตร ยาว 982 เมตร หนา 0.15 เมตร หรือพื้นที่ไม่น้อยกว่า 2,946 ตารางเมตร องค์การบริหารส่วนตำบลเหล่าโฮงาม อำเภอกุฉินารายณ์ จังหวัดกาฬสินธุ์	เพื่อให้ประชาชนมีถนนในการสัญจรไป-มา ที่สะดวก -สบาย ลดการเกิดอุบัติเหตุทางถนน และชนถ่าย ผลผลิตทางการเกษตรได้ง่าย และทันต่อสภาวะทางเศรษฐกิจ	ก่อสร้างถนนคอนกรีตเสริมเหล็กสายแยกหนองก้านเหลืองจากนายยิ้มไปนายายฝอย บ้านเหล่าโฮงาม หมู่ที่ 10 ตำบลเหล่าโฮงาม กว้าง 3 เมตร ยาว 982 เมตร หนา 0.15 เมตร หรือพื้นที่ไม่น้อยกว่า 2,946 ตารางเมตร องค์การบริหารส่วนตำบลเหล่าโฮงาม อำเภอกุฉินารายณ์ จังหวัดกาฬสินธุ์ พิกัดเริ่มต้นโครงการ 16.473283, 104.180225 พิกัดสิ้นสุดโครงการ 16.475488, 104.171944	2,000,000	2,000,000	2,000,000	2,000,000	2,000,000	ถนนคอนกรีตเสริมเหล็กที่เพิ่มขึ้น	ประชาชนมีถนนในการสัญจรไป-มา ที่สะดวก -สบาย ลดการเกิดอุบัติเหตุทางถนน และชนถ่าย ผลผลิตทางการเกษตรได้ง่ายและทันต่อสภาวะทางเศรษฐกิจ	กองช่าง

ที่	โครงการ	วัตถุประสงค์	เป้าหมาย	งบประมาณ					ตัวชี้วัด	ผลที่คาดว่าจะได้รับ	หน่วยงานรับผิดชอบ
				ปี 2566	ปี 2567	ปี 2568	ปี 2569	ปี 2570			
110	ก่อสร้างถนนคอนกรีตเสริมเหล็กสายจากบ้านนางติ่มไปบ้านนายอุตร บ้านกลาง หมู่ที่ 6 ตำบลเหล่าโฮงาม กว้าง 4 เมตร ยาว 435 เมตร หนา 0.15 เมตร หรือพื้นที่ไม่น้อยกว่า 1,740 ตารางเมตร องค์การบริหารส่วนตำบลเหล่าโฮงาม อำเภอกุฉินารายณ์ จังหวัดกาฬสินธุ์	เพื่อให้ประชาชนมีถนนในการสัญจรไป-มา ที่สะดวก -สบาย ลดการเกิดอุบัติเหตุทางถนน และชนถ่าย ผลผลิตทางการเกษตรได้ง่าย และทันต่อสภาพทางเศรษฐกิจ	ก่อสร้างถนนคอนกรีตเสริมเหล็กสายจากบ้านนางติ่มไปบ้านนายอุตร บ้านกลาง หมู่ที่ 6 ตำบลเหล่าโฮงาม กว้าง 4 เมตร ยาว 435 เมตร หนา 0.15 เมตร หรือพื้นที่ไม่น้อยกว่า 1,740 ตารางเมตร องค์การบริหารส่วนตำบลเหล่าโฮงาม อำเภอกุฉินารายณ์ จังหวัดกาฬสินธุ์ พิกัดเริ่มต้นโครงการ 16.437630, 104.129954 พิกัดสิ้นสุดโครงการ 16.437042, 104.125896	1,000,000	1,000,000	1,000,000	1,000,000	1,000,000	ถนนคอนกรีตเสริมเหล็กที่เพิ่มขึ้น	ประชาชนมีถนนในการสัญจรไป-มา ที่สะดวก -สบาย ลดการเกิดอุบัติเหตุทางถนน และชนถ่าย ผลผลิตทางการเกษตรได้ง่ายและทันต่อสภาพทางเศรษฐกิจ	กองช่าง

ที่	โครงการ	วัตถุประสงค์	เป้าหมาย	งบประมาณ					ตัวชี้วัด	ผลที่คาดว่าจะได้รับ	หน่วยงานรับผิดชอบ
				ปี 2566	ปี 2567	ปี 2568	ปี 2569	ปี 2570			
111	ก่อสร้างถนนคอนกรีตเสริมเหล็กสายข้างโรงเรียนบ้านกลาง บ้านกลาง หมู่ที่ 6 ตำบลเหล่าโฮงาม กว้าง 5 เมตร ยาว 1,000 เมตร หนา 0.15 เมตร หรือพื้นที่ไม่น้อยกว่า 5,000 ตารางเมตร องค์การบริหารส่วนตำบลเหล่าโฮงาม อำเภอกุฉินารายณ์ จังหวัดกาฬสินธุ์	เพื่อให้ประชาชนมีถนนในการสัญจรไป-มา ที่สะดวก - สบาย ลดการเกิดอุบัติเหตุทางถนน และชนถ่าย ผลผลิตทางการเกษตรได้ง่าย และทันต่อสภาวะทางเศรษฐกิจ	ก่อสร้างถนนคอนกรีตเสริมเหล็กสายข้างโรงเรียนบ้านกลาง บ้านกลาง หมู่ที่ 6 ตำบลเหล่าโฮงาม กว้าง 5 เมตร ยาว 1,000 เมตร หนา 0.15 เมตร หรือพื้นที่ไม่น้อยกว่า 5,000 ตารางเมตร องค์การบริหารส่วนตำบลเหล่าโฮงาม อำเภอกุฉินารายณ์ จังหวัดกาฬสินธุ์ พิกัดเริ่มต้นโครงการ 16.436109, 104.129580 พิกัดสิ้นสุดโครงการ 16.441253, 104.134539	3,500,000	3,500,000	3,500,000	3,500,000	3,500,000	ถนนคอนกรีตเสริมเหล็กที่เพิ่มขึ้น	ประชาชนมีถนนในการสัญจรไป-มา ที่สะดวก - สบาย ลดการเกิดอุบัติเหตุทางถนน และชนถ่าย ผลผลิตทางการเกษตรได้ง่ายและทันต่อสภาวะทางเศรษฐกิจ	กองช่าง

ที่	โครงการ	วัตถุประสงค์	เป้าหมาย	งบประมาณ					ตัวชี้วัด	ผลที่คาดว่าจะได้รับ	หน่วยงานรับผิดชอบ
				ปี 2566	ปี 2567	ปี 2568	ปี 2569	ปี 2570			
112	ก่อสร้างถนนคอนกรีตเสริมเหล็กสายกองทุน หมู่ที่ 6 ไปประปา บ้านกลาง หมู่ที่ 6 ตำบลเหล่าโฮงาม กว้าง 5 เมตร ยาว 387 เมตร หนา 0.15 เมตร หรือพื้นที่ไม่น้อยกว่า 1,935 ตารางเมตร องค์การบริหารส่วนตำบลเหล่าโฮงาม อำเภอกุฉินารายณ์ จังหวัดกาฬสินธุ์	เพื่อให้ประชาชนมีถนนในการสัญจรไป-มา ที่สะดวก - สบาย ลดการเกิดอุบัติเหตุทางถนน และชนถ่าย ผลผลิตทางการเกษตรได้ง่าย และทันต่อสภาพทางเศรษฐกิจ	ก่อสร้างถนนคอนกรีตเสริมเหล็กสายกองทุน หมู่ที่ 6 ไปประปา บ้านกลาง หมู่ที่ 6 ตำบลเหล่าโฮงาม กว้าง 5 เมตร ยาว 387 เมตร หนา 0.15 เมตร หรือพื้นที่ไม่น้อยกว่า 1,935 ตารางเมตร องค์การบริหารส่วนตำบลเหล่าโฮงาม อำเภอกุฉินารายณ์ จังหวัดกาฬสินธุ์ พิกัดเริ่มต้นโครงการ 16.432886, 104.128773 พิกัดสิ้นสุดโครงการ 16.433528, 104.132228	1,200,000	1,200,000	1,200,000	1,200,000	1,200,000	ถนนคอนกรีตเสริมเหล็กที่เพิ่มขึ้น	ประชาชนมีถนนในการสัญจรไป-มา ที่สะดวก - สบาย ลดการเกิดอุบัติเหตุทางถนน และชนถ่าย ผลผลิตทางการเกษตรได้ง่ายและทันต่อสภาพทางเศรษฐกิจ	กองช่าง

ที่	โครงการ	วัตถุประสงค์	เป้าหมาย	งบประมาณ					ตัวชี้วัด	ผลที่คาดว่าจะได้รับ	หน่วยงานรับผิดชอบ
				ปี 2566	ปี 2567	ปี 2568	ปี 2569	ปี 2570			
113	ก่อสร้างถนนคอนกรีตเสริมเหล็กสายข้างโรงเรียนบ้านโนนยางบ้านโนนยาง หมู่ที่ 3 ตำบลเหล่าโฮงาม กว้าง 4 เมตร ยาว 468 เมตร หนา 0.15 เมตร หรือพื้นที่ไม่น้อยกว่า 1,872 ตารางเมตร องค์การบริหารส่วนตำบลเหล่าโฮงาม อำเภอภูผินารายณ์ จังหวัดกาฬสินธุ์	เพื่อให้ประชาชนมีถนนในการสัญจรไป-มา ที่สะดวก - สบาย ลดการเกิดอุบัติเหตุทางถนน และชนถ่าย ผลผลิตทางการเกษตรได้ง่าย และทันต่อสภาวะทางเศรษฐกิจ	ก่อสร้างถนนคอนกรีตเสริมเหล็กสายข้างโรงเรียนบ้านโนนยาง บ้านโนนยาง หมู่ที่ 3 ตำบลเหล่าโฮงาม กว้าง 4 เมตร ยาว 468 เมตร หนา 0.15 เมตร หรือพื้นที่ไม่น้อยกว่า 1,872 ตารางเมตร องค์การบริหารส่วนตำบลเหล่าโฮงาม อำเภอภูผินารายณ์ จังหวัดกาฬสินธุ์ พิกัดเริ่มต้นโครงการ 16.449207, 104.139969 พิกัดสิ้นสุดโครงการ 16.445447, 104.141052	1,200,000	1,200,000	1,200,000	1,200,000	1,200,000	ถนนคอนกรีตเสริมเหล็กที่เพิ่มขึ้น	ประชาชนมีถนนในการสัญจรไป-มา ที่สะดวก - สบาย ลดการเกิดอุบัติเหตุทางถนน และชนถ่าย ผลผลิตทางการเกษตรได้ง่ายและทันต่อสภาวะทางเศรษฐกิจ	กองช่าง

ที่	โครงการ	วัตถุประสงค์	เป้าหมาย	งบประมาณ					ตัวชี้วัด	ผลที่คาดว่าจะได้รับ	หน่วยงานรับผิดชอบ
				ปี 2566	ปี 2567	ปี 2568	ปี 2569	ปี 2570			
114	ติดตั้งไฟฟ้าส่องสว่างจากพลังงานแสงอาทิตย์ สายบ้านสวนผึ้ง ต.เหล่าโฮงาม เข้ม บ้านนาไคร้ ต.กุดหว้า อ.กุฉินารายณ์ จ. กาฬสินธุ์	เพื่ออำนวยความสะดวกและสร้างความปลอดภัยในการสัญจรเวลาากลางคืนของประชาชน	ติดตั้งโคมไฟโซล่าเซลล์ จำนวน 15 จุด พิกัดเริ่มต้น 16.458812, 104.193003 สิ้นสุด 16.466955, 104.188068	150,000	150,000	150,000	150,000	150,000	ประชาชนผู้ใช้ถนนมีความพึงพอใจ ร้อยละ 90	ทำให้การสัญจรไปมาสะดวกปลอดภัยลดการเกิดอุบัติเหตุทางถนนในช้วงเวลากลางคืนและลดการเกิดอาชญากรรมในบริเวณจุดเสี่ยง	กองช่าง

ที่	โครงการ	วัตถุประสงค์	เป้าหมาย	งบประมาณ					ตัวชี้วัด	ผลที่คาดว่าจะได้รับ	หน่วยงานรับผิดชอบ
				ปี 2566	ปี 2567	ปี 2568	ปี 2569	ปี 2570			
115	ติดตั้งไฟฟ้าส่องสว่างจากพลังงานแสงอาทิตย์ สายบ้านเหล่าโฮงาม ต.เหล่าโฮงาม - บ้านนาไคร้ ต.กุดหว้า	เพื่ออำนวยความสะดวกและสร้างความปลอดภัยในการสัญจรเวลากลางคืนของประชาชน	ติดตั้งโคมไฟโซล่าเซลล์ จำนวน 10 จุด พิกัดเริ่มต้น 16.489700,104.180397สิ้นสุด 16.487313,104.177501	100,000	100,000	100,000	100,000	100,000	ประชาชนผู้ใช้ถนนมีความพึงพอใจร้อยละ 90	ทำให้การสัญจรไปมาสะดวกสบายลดการเกิดอุบัติเหตุทางถนนในชั่วงเวลา กลางคืน และลดการเกิดอาชญากรรมในบริเวณจุดเสี่ยง	กองช่าง

ที่	โครงการ	วัตถุประสงค์	เป้าหมาย	งบประมาณ					ตัวชี้วัด	ผลที่คาดว่าจะได้รับ	หน่วยงานรับผิดชอบ
				ปี 2566	ปี 2567	ปี 2568	ปี 2569	ปี 2570			
116	ติดตั้งไฟฟ้าส่องสว่างจากพลังงานแสงอาทิตย์ สายบ้านโนนยาง ต.เหล่าไฮงาม - บ้านน้อยเจริญ ต.จุมจัง อ.ภูผินาราย จ.กาฬสินธุ์	เพื่ออำนวยความสะดวกและสร้างความปลอดภัยในการสัญจรเวลากลางคืนของประชาชน	ติดตั้งโคมไฟโซล่าเซลล์ จำนวน 30 จุด พิกัดเริ่มต้น 16.451716,104.138102 สิ้นสุด 16.452418,104.114562	300,000	300,000	300,000	300,000	300,000	ประชาชนผู้ใช้ถนนมีความพึงพอใจ ร้อยละ 90	ทำให้การสัญจรไปมาสะดวกสบายลดการเกิดอุบัติเหตุทางถนนในช่วงเวลากลางคืนและลดการเกิดอาชญากรรมในบริเวณจุดเสี่ยง	กองช่าง

ที่	โครงการ	วัตถุประสงค์	เป้าหมาย	งบประมาณ					ตัวชี้วัด	ผลที่คาดว่าจะได้รับ	หน่วยงานรับผิดชอบ
				ปี 2566	ปี 2567	ปี 2568	ปี 2569	ปี 2570			
117	ติดตั้งไฟฟ้าส่องสว่างจากพลังงานแสงอาทิตย์ สายบ้านโนนยาง - บ้านกลาง ต.เหล่าไฮงาม - บ้านน้อย เจริญ ต.จุมจัง	เพื่ออำนวยความสะดวกและสร้างความปลอดภัยในการสัญจรเวลากลางคืนของประชาชน	ติดตั้งโคมไฟโซล่าเซลล์ จำนวน 20 จุด พิกัดเริ่มต้น 16.449213,104.139271 สิ้นสุด 16.43556,104.131496	200,000	200,000	200,000	200,000	200,000	ประชาชนผู้ใช้ถนนมีความพึงพอใจ ร้อยละ 90	ทำให้การสัญจรไปมาสะดวกปลอดภัย ลดการเกิดอุบัติเหตุทางถนนในช่วงเวลากลางคืนและลดการเกิดอาชญากรรมในบริเวณจุดเสี่ยง	กองช่าง

ที่	โครงการ	วัตถุประสงค์	เป้าหมาย	งบประมาณ					ตัวชี้วัด	ผลที่คาดว่าจะได้รับ	หน่วยงานรับผิดชอบ
				ปี 2566	ปี 2567	ปี 2568	ปี 2569	ปี 2570			
118	โครงการเพิ่มประสิทธิภาพการคมนาคม ถนนภายในหมู่บ้าน โดยการติดตั้งโคมไฟฟ้าถนนพลังงานแสงอาทิตย์ แบบประกอบในชุดเดียวกัน(All In One Street Light) ขนาด 30 วัตต์ เสาสูง 6.00 เมตร แบบเสากิ่งเดี่ยว (SA30W6-X1) จำนวน 14 ต้น ตามบัญชีนวัตกรรมไทย เลขที่ 07010014 จำนวน 14 ชุดภายในหมู่ที่ 1,9 บ้านเหล่าไฮงาม ตำบลเหล่าไฮงาม อำเภอกุฉินารายณ์ จังหวัดกาฬสินธุ์	เพื่อให้ประชาชนมีการสัญจรไป-มาที่สะดวก -สบาย ลดการเกิดอุบัติเหตุทางถนน ในช่วงเวลา กลางคืนและลดอาชญากรรมในบริเวณจุดเสี่ยง	ติดตั้งโคมไฟฟ้าถนนพลังงานแสงอาทิตย์ แบบประกอบในชุดเดียวกัน(All In One Street Light) ขนาด 30 วัตต์ เสาสูง 6.00 เมตร แบบเสากิ่งเดี่ยว (SA30W6-X1) จำนวน 14 ต้น พิกัดเริ่มต้น 16.469030, 104.187703 พิกัดสิ้นสุด 16.447644, 104.203575	5,000,000	5,000,000	5,000,000	5,000,000	5,000,000	จำนวน การเกิด อุบัติเหตุ ในช่วง กลางคืน ในจุด เสี่ยงลดลง	ทำให้ การสัญจร ไปมา สะดวกสบาย ลดการเกิด อุบัติเหตุ ทางถนนใน ช่วงเวลา กลางคืน และลดการ เกิด อาชญากรรม ในบริเวณจุด เสี่ยง	กองช่าง

ที่	โครงการ	วัตถุประสงค์	เป้าหมาย	งบประมาณ					ตัวชี้วัด	ผลที่คาดว่าจะได้รับ	หน่วยงานรับผิดชอบ
				ปี 2566	ปี 2567	ปี 2568	ปี 2569	ปี 2570			
119	เพิ่มประสิทธิภาพการคมนาคม ถนนภายในหมู่บ้าน โดยการติดตั้งโคมไฟฟ้าถนนพลังงานแสงอาทิตย์ แบบประกอบในชุดเดียวกัน(All In One Street Light) ขนาด 30 วัตต์ เสาสูง 6.00 เมตร แบบเสากิ่งเดี่ยว (SA30W6-X1) จำนวน 14 ต้น ตามบัญชีนวัตกรรมไทย เลขที่ 07010014 จำนวน 14 ชุด จำนวน 14 ชุดภายใน หมู่ที่ 3,11 บ้านโนนยาง ตำบลเหล่าไธงาม อำเภอกุฉินารายณ์ จังหวัดกาฬสินธุ์	เพื่อให้ประชาชนมีการสัญจรไป-มา ที่สะดวก -สบาย ลดการเกิดอุบัติเหตุทางถนน ในช่วงเวลา กลางคืนและลดอาชญากรรมในบริเวณจุดเสี่ยง	ติดตั้งโคมไฟฟ้าถนนพลังงานแสงอาทิตย์ แบบประกอบในชุดเดียวกัน(All In One Street Light) ขนาด 30 วัตต์ เสาสูง 6.00 เมตร แบบเสากิ่งเดี่ยว (SA30W6-X1) จำนวน 14 ต้น พิกัดเริ่มต้น 16.485061, 104.141856 พิกัดสิ้นสุด 16.466914, 104.145439	5,000,000	5,000,000	5,000,000	5,000,000	5,000,000	จำนวน การเกิด อุบัติเหตุ ในช่วง เวลา กลางคืน ในจุด เสี่ยงลดลง	ทำให้ การสัญจร ไปมา สะดวกสบาย ลดการเกิด อุบัติเหตุ ทางถนนในช่วงเวลา กลางคืน และลดการเกิด อาชญากรรม ในบริเวณจุดเสี่ยง	กองช่าง

ที่	โครงการ	วัตถุประสงค์	เป้าหมาย	งบประมาณ					ตัวชี้วัด	ผลที่คาดว่าจะได้รับ	หน่วยงานรับผิดชอบ
				ปี 2566	ปี 2567	ปี 2568	ปี 2569	ปี 2570			
120	เพิ่มประสิทธิภาพการคมนาคม ถนนภายในหมู่บ้าน โดยการติดตั้งโคมไฟฟ้าถนนพลังงานแสงอาทิตย์ แบบประกอบในชุดเดียวกัน(All In One Street Light) ขนาด 30 วัตต์ เสาสูง 6.00 เมตร แบบเสากิ่งเดี่ยว (SA30W6-X1) จำนวน 14 ต้น ตามบัญชีนวัตกรรมไทย เลขที่ 07010014 จำนวน 14 ชุดจำนวน 14 ชุด ภายในหมู่ที่ 4,8 บ้านสวนผึ้ง ตำบลเหล่าไทรงาม อำเภอกุฉินารายณ์ จังหวัดกาฬสินธุ์	เพื่อให้ประชาชนมีการสัญจรไป-มา ที่สะดวก -สบาย ลดการเกิดอุบัติเหตุทางถนน ในช่วงเวลา กลางคืนและลดอาชญากรรมในบริเวณจุดเสี่ยง	ติดตั้งโคมไฟฟ้าถนนพลังงานแสงอาทิตย์ แบบประกอบในชุดเดียวกัน(All In One Street Light) ขนาด 30 วัตต์ เสาสูง 6.00 เมตร แบบเสากิ่งเดี่ยว (SA30W6-X1) จำนวน 14 ต้น พิกัดเริ่มต้น 16.454732, 104.167019 พิกัดสิ้นสุด 16.452100, 104.125473	5,000,000	5,000,000	5,000,000	5,000,000	5,000,000	จำนวน การเกิด อุบัติเหตุ ในช่วง กลางคืน ในจุด เสี่ยงลดลง	ทำให้ การสัญจร ไปมา สะดวกสบาย ลดการเกิด อุบัติเหตุ ทางถนนในช่วงเวลา กลางคืน และลดการเกิด อาชญากรรม ในบริเวณจุดเสี่ยง	กองช่าง

ที่	โครงการ	วัตถุประสงค์	เป้าหมาย	งบประมาณ					ตัวชี้วัด	ผลที่คาดว่าจะได้รับ	หน่วยงานรับผิดชอบ
				ปี 2566	ปี 2567	ปี 2568	ปี 2569	ปี 2570			
121	ก่อสร้างถนนลูกรังจากถนนเลียบริมห้วยจุมจังเชื่อมทางหลวงประเทศไทยหมายเลข12(ถนนสี่เลน)	เพื่อก่อสร้างถนนลูกรังพร้อมวางท่อส่งน้ำ	ก่อสร้างถนนลูกรังกว้าง 4.00 เมตร ยาว 473.00 เมตร หนาเฉลี่ย 0,15 เมตร พร้อมดินถม 600 ลูกบาศก์เมตรและวางท่อส่งน้ำคอนกรีตเสริมเหล็กอัดแรง ขนาด 0.80x1.00 เมตร จำนวน 6 ท่อน วางท่อPVC ขนาดเส้นผ่านศูนย์กลาง 8" จำนวน 99 ท่อน พิกัดเริ่มต้น 16.487476,104.145521 พิกัดสิ้นสุด 16.490891, 104.145394	360,000					จำนวนถนนเพิ่มขึ้น	ประชาชนมีความสะดวกสบายในการสัญจรเพิ่มขึ้น	กองช่าง

ที่	โครงการ	วัตถุประสงค์	เป้าหมาย	งบประมาณ					ตัวชี้วัด	ผลที่คาดว่าจะได้รับ	หน่วยงานรับผิดชอบ	
				ปี 2566	ปี 2567	ปี 2568	ปี 2569	ปี 2570				
122	ก่อสร้างถนนคอนกรีตเสริมเหล็กจากถนนเลียบริมห้วยจุมจังเชื่อมทางหลวงประเทศไทยหมายเลข12(ถนนสี่เลน)	เพื่อก่อสร้างถนนคอนกรีตเสริมเหล็กจากถนนเลียบริมห้วยจุมจังเชื่อมทางหลวงประเทศไทยหมายเลข12(ถนนสี่เลน)พร้อมลงลูกรังไหล่ทาง	ก่อสร้างถนนคอนกรีตเสริมเหล็กจำนวน 1 สาย พิกัดเริ่มต้น 16.487476, 104.145521 พิกัดสิ้นสุด 16.490891, 104.145394		1,154,000	1,154,000				ถนนคอนกรีตเสริมเหล็กที่เพิ่มขึ้น	ประชาชนมีถนนในการสัญจรไป-มา ที่สะดวก - สบาย และเพิ่มประสิทธิภาพในการขนถ่ายผลผลิตทางการเกษตรได้ง่ายและทันต่อสภาวะทางเศรษฐกิจ	กองช่าง
123	วางท่อระบายน้ำเลียบริมถนนลูกรังพร้อมลงลูกรังและปรับเกรด/ปรับเกลี่ยจากถนนสายเลียบริมห้วยจุมจัง ไปทางหลวงแผ่นดินหมายเลข12(ถนนสี่เลน) บ้านเหล่าไฮงาม ม.1	เพื่อวางท่อระบายน้ำยาว 91.00 เมตร บ่อพัก จำนวน 3 บ่อ เลียบถนนลูกรังพร้อมลงลูกรังและปรับเกรด/ปรับเกลี่ย	ปรับปรุงถนนลูกรังจำนวน 1 สาย	189,500	189,500					ประชาชนผู้ใช้นั้นมีความพึงพอใจร้อยละ80	ประชาชนสามารถใช้เส้นทางจราจรสะดวก	กองช่าง

ที่	โครงการ	วัตถุประสงค์	เป้าหมาย	งบประมาณ					ตัวชี้วัด	ผลที่คาดว่าจะได้รับ	หน่วยงานรับผิดชอบ
				ปี 2566	ปี 2567	ปี 2568	ปี 2569	ปี 2570			
124	ขยายเขตไฟฟ้าแรงสูงสายห้วยเรียง บ้านโนนยาง หมู่ที่ 11	เพื่อขยายเขตไฟฟ้าแรงสูงสายห้วยเรียง บ้านโนนยาง หมู่ที่ 11	ขยายเขตไฟฟ้าแรงสูง ยาว 1,760 เมตร จุดเริ่มต้นโครงการ 16.466328, 104.188327 จุดสิ้นสุดโครงการ 16.461112, 104.174688	8,000,000	8,000,000	8,000,000	8,000,000	8,000,000	จำนวนประชาชนที่มีไฟฟ้าใช้เพิ่มขึ้น	ประชาชนได้รับความสะดวกสบายเพิ่มขึ้น	กองช่าง
125	ขยายเขตไฟฟ้าแรงต่ำสายห้วยเรียง บ้านโนนยาง หมู่ที่ 11	เพื่อขยายเขตไฟฟ้าแรงต่ำ สายห้วยเรียง บ้านโนนยาง หมู่ที่ 11	ขยายเขตไฟฟ้าแรงต่ำ ยาว 2,370 เมตร จุดเริ่มต้นโครงการ 16.466154, 104.187076 จุดสิ้นสุดโครงการ 16.458448, 104.170267	1,000,000	1,000,000	1,000,000	1,000,000	1,000,000	ประชาชนมีไฟฟ้าใช้เพิ่มขึ้น	ประชาชนได้รับความสะดวกสบาย	กองช่าง

ที่	โครงการ	วัตถุประสงค์	เป้าหมาย	งบประมาณ					ตัวชี้วัด	ผลที่คาดว่าจะได้รับ	หน่วยงานรับผิดชอบ
				ปี 2566	ปี 2567	ปี 2568	ปี 2569	ปี 2570			
126	ขยายเขตไฟฟ้าแรงสูง สายหนองผำ บ้านกลาง หมู่ที่ 6	เพื่อขยายเขตไฟฟ้าแรงสูง สายหนองผำ บ้านกลาง หมู่ที่ 6	ขยายเขตไฟฟ้าแรงสูง ยาว 2,500 เมตร จุดเริ่มต้นโครงการ 16.431147, 104.134455 จุดสิ้นสุดโครงการ 16.442970, 104.151066	5,000,000	5,000,000	5,000,000	5,000,000		ประชาชนมีไฟฟ้าใช้เพิ่มขึ้น	ประชาชนได้รับความสะดวกสบาย	กองช่าง
127	ขยายเขตไฟฟ้าแรงต่ำ สายหนองผำ บ้านกลาง หมู่ที่ 6	เพื่อขยายเขตไฟฟ้าแรงต่ำ สายหนองผำ บ้านกลาง หมู่ที่ 6	ขยายเขตไฟฟ้าแรงต่ำ ยาว 3,720 เมตร จุดเริ่มต้นโครงการ 16.431147, 104.134455 จุดสิ้นสุดโครงการ 16.446384, 104.158022	2,000,000	2,000,000	2,000,000	2,000,000		ประชาชนมีไฟฟ้าใช้เพิ่มขึ้น	ประชาชนได้รับความสะดวกสบาย	กองช่าง

ที่	โครงการ	วัตถุประสงค์	เป้าหมาย	งบประมาณ					ตัวชี้วัด	ผลที่คาดว่าจะได้รับ	หน่วยงานรับผิดชอบ
				ปี 2566	ปี 2567	ปี 2568	ปี 2569	ปี 2570			
128	ขยายเขตไฟฟ้าแรงสูง สายหนองแสง บ้านเหล่าโฮงาม หมู่ที่ 9	เพื่อขยายเขตไฟฟ้าแรงสูง สายหนองแสง บ้านเหล่าโฮงาม หมู่ที่ 9	ขยายเขตไฟฟ้าแรงสูง ยาว 1,000 เมตร จุดเริ่มต้นโครงการ 16.480684, 104.145283 จุดสิ้นสุดโครงการ 16.476547, 104.137772	10,000,000	10,000,000	10,000,000	10,000,000		ประชาชนมีไฟฟ้าใช้เพิ่มขึ้น	ประชาชนได้รับความสะดวกสบาย	กองช่าง
129	ขยายเขตไฟฟ้าแรงต่ำ สายหนองแสง บ้านเหล่าโฮงาม หมู่ที่ 9	เพื่อขยายเขตไฟฟ้าแรงต่ำ สายหนองแสง บ้านเหล่าโฮงาม หมู่ที่ 9	ขยายเขตไฟฟ้าแรงต่ำ ยาว 1,000 เมตร จุดเริ่มต้นโครงการ 16.478373, 104.140910 จุดสิ้นสุดโครงการ 16.474468, 104.132837	1,500,000	1,500,000	1,500,000	1,500,000		ประชาชนมีไฟฟ้าใช้เพิ่มขึ้น	ประชาชนได้รับความสะดวกสบาย	กองช่าง

ที่	โครงการ	วัตถุประสงค์	เป้าหมาย	งบประมาณ					ตัวชี้วัด	ผลที่คาดว่าจะได้รับ	หน่วยงานรับผิดชอบ
				ปี 2566	ปี 2567	ปี 2568	ปี 2569	ปี 2570			
130	ขยายเขตไฟฟ้าแรงสูงสายหนองก้านเหลือง บ้านโนนยาง หมู่ที่ 11	เพื่อขยายเขตไฟฟ้าแรงสูง สายหนองก้านเหลือง บ้านโนนยาง หมู่ที่ 11	ขยายเขตไฟฟ้าแรงสูง ยาว 2,000 เมตร จุดเริ่มต้นโครงการ 16.456596, 104.153264 จุดสิ้นสุดโครงการ 16.462011, 104.165655	10,000,000	10,000,000	10,000,000	10,000,000		ประชาชนมีไฟฟ้าใช้เพิ่มขึ้น	ประชาชนได้รับความสะดวกสบาย	กองช่าง
131	ขยายเขตไฟฟ้าแรงต่ำสายหนองก้านเหลือง บ้านโนนยาง หมู่ที่ 11	เพื่อขยายเขตไฟฟ้าแรงต่ำ สายหนองก้านเหลือง บ้านโนนยาง หมู่ที่ 11	ขยายเขตไฟฟ้าแรงต่ำ ยาว 5,500 เมตร จุดเริ่มต้นโครงการ 16.457001, 104.153848 จุดสิ้นสุดโครงการ 16.487278, 104.177433	3,000,000	3,000,000	3,000,000	3,000,000		ประชาชนมีไฟฟ้าใช้เพิ่มขึ้น	ประชาชนได้รับความสะดวกสบาย	กองช่าง

ที่	โครงการ	วัตถุประสงค์	เป้าหมาย	งบประมาณ					ตัวชี้วัด	ผลที่คาดว่าจะได้รับ	หน่วยงานรับผิดชอบ
				ปี 2566	ปี 2567	ปี 2568	ปี 2569	ปี 2570			
132	ก่อสร้างถนนแอสฟัลท์ติกคอนกรีตจากหน้าบ้านนางละไม พรรคเซช ถึงหน้าบ้านนายคุณ โคตรูพันธ์	เพื่อก่อสร้างถนนแอสฟัลท์ติกคอนกรีตจำนวน 1 สาย ขนาด กว้าง 6.00 เมตร ยาว 278.00 เมตร หนา 0.05 เมตร	ถนนแอสฟัลท์ติกคอนกรีตจำนวน 1 สาย พิกัดจุดเริ่มต้น 16.480723, 104.145330 จุดสิ้นสุด 16.481890, 104.143805	500,000	500,000	500,000	500,000		ประชาชนสามารถใช้เส้นทางจราจรสะดวก	ประชาชนสามารถใช้เส้นทางจราจรสะดวก	กองช่าง
133	ก่อสร้างถนนแอสฟัลท์ติกคอนกรีตจากร้านค้าประชาธิปไตย ม.9 ถึงหน้าบ้านนางเพ็ญศรี บุญพล	เพื่อก่อสร้างถนนแอสฟัลท์ติกคอนกรีตจำนวน 1 สาย ขนาด กว้าง 5.00 เมตร ยาว 235.00 เมตร หนา 0.05 เมตร	ถนนแอสฟัลท์ติกคอนกรีตจำนวน 1 สาย พิกัดจุดเริ่มต้น 16.481973, 104.145190 จุดสิ้นสุด 16.481855, 104.142981	500,000					ประชาชนสามารถใช้เส้นทางจราจรสะดวก	ประชาชนสามารถใช้เส้นทางจราจรสะดวก	กองช่าง

ที่	โครงการ	วัตถุประสงค์	เป้าหมาย	งบประมาณ					ตัวชี้วัด	ผลที่คาดว่าจะได้รับ	หน่วยงานรับผิดชอบ
				ปี 2566	ปี 2567	ปี 2568	ปี 2569	ปี 2570			
134	ก่อสร้างแปสูบน้ำห้วยจุม จ้ง หมู่ 9	เพื่อก่อสร้างแปสูบน้ำ ห้วยจุมจ้ง หมู่ 9 พร้อมติดตั้งระบบ ไฟฟ้าและติดตั้ง เครื่องสูบน้ำบนแพ	ก่อสร้างแปสูบน้ำ ห้วยจุมจ้ง หมู่ 9 พร้อมติดตั้งระบบ ไฟฟ้าและติดตั้ง เครื่องสูบน้ำบน แพ จำนวน 1 แห่ง พิกัดที่ตั้ง โครงการ 16.485774, 104.142804	1,900,000	1,900,000				ร้อยละ90 ของผู้ใช้ น้ำประปา หมู่9 มี ความพึง พอใจ	เพิ่ม ประสิทธิภาพ ในการผลิต น้ำประปา ของหมู่ที่ 9	กองช่าง
135	ก่อสร้างแปสูบน้ำห้วยชั้น บ้านโนนยาง หมู่ 11	เพื่อก่อสร้างแปสูบน้ำ ห้วยชั้น บ้าน โนนยาง หมู่ 11 และติดตั้งเครื่อง สูบน้ำบนแพลอย พร้อมระบบไฟฟ้า พร้อมวางท่อส่งน้ำ	ก่อสร้างแปสูบน้ำ ห้วยชั้น บ้านโนน ยาง หมู่ 11และ ติดตั้งเครื่องสูบ น้ำบนแพลอย พร้อมระบบ ไฟฟ้าพร้อมวาง ท่อส่งน้ำ จำนวน 1 แห่ง พิกัดที่ตั้ง โครงการ 16.467254, 104.183719	4,800,000	4,800,000				ร้อยละ90 ของผู้ใช้ น้ำ มี ความพึง พอใจ	ประชาชน ผู้ใช้น้ำ ได้รับความ สะดวกสบาย ยิ่งขึ้น	กองช่าง

ก.ยุทธศาสตร์ที่ 4 : การพัฒนาทุนมนุษย์ ลดความเหลื่อมล้ำ สร้างสังคมที่มีความมั่นคงและสงบสุข

ข.ยุทธศาสตร์การพัฒนาขององค์กรปกครองส่วนท้องถิ่นในเขตจังหวัดกาฬสินธุ์ ยุทธศาสตร์ที่ 7 : การรักษาความมั่นคงภายในและพัฒนาระบบบริหารภายใต้การบริหาร

4 ยุทธศาสตร์ที่ 4 : ด้านการรักษาความสงบเรียบร้อยในชุมชน

4.1 แผนงานการรักษาความสงบภายใน

ที่	โครงการ	วัตถุประสงค์	เป้าหมาย	งบประมาณ					ตัวชี้วัด	ผลที่คาดว่าจะได้รับ	หน่วยงานรับผิดชอบ
				ปี 2566	ปี 2567	ปี 2568	ปี 2569	ปี 2570			
1	ติดตั้งกล้องวงจรปิด (CCTV)บ้านเหล่าไฮงาม	เพื่อติดตั้งระบบกล้องวงจรปิด สำหรับบ้านเหล่าไฮงาม	จำนวนกล้องวงจรปิด จำนวน 8 จุด	2,800,000	2,800,000	2,800,000	2,800,000	2,800,000	จำนวนกล้อง CCTV ที่เพิ่มขึ้น	ประชาชนได้รับความปลอดภัยในชีวิตและทรัพย์สิน	สำนักปลัด
2	ติดตั้งกล้องวงจรปิด (CCTV)บ้านสวนผึ้ง	เพื่อติดตั้งระบบกล้องวงจรปิด สำหรับบ้านสวนผึ้ง	จำนวนกล้องวงจรปิด จำนวน 4 จุด	1,400,000	1,400,000	1,400,000	1,400,000	1,400,000	จำนวนกล้อง CCTV ที่เพิ่มขึ้น	สามารถติดตามตัวผู้กระทำความผิดได้	สำนักปลัด
3	ติดตั้งกล้องวงจรปิด (CCTV)บ้านหนองเม็ก	เพื่อติดตั้งระบบกล้องวงจรปิด สำหรับบ้านหนองเม็ก	จำนวนกล้องวงจรปิด จำนวน 4 จุด	1,400,000	1,400,000	1,400,000	1,400,000	1,400,000	จำนวนกล้อง CCTV ที่เพิ่มขึ้น	สามารถติดตามตัวผู้กระทำความผิดได้	สำนักปลัด

ที่	โครงการ	วัตถุประสงค์	เป้าหมาย	งบประมาณ					ตัวชี้วัด	ผลที่คาดว่าจะได้รับ	หน่วยงานรับผิดชอบ
				ปี 2566	ปี 2567	ปี 2568	ปี 2569	ปี 2570			
4	ติดตั้งกล้องวงจรปิด (CCTV)บ้านโนนยาง	เพื่อติดตั้งระบบกล้องวงจรปิดสำหรับบ้านโนนยาง	จำนวนกล้องวงจรปิด จำนวน 4 จุด	1,400,000	1,400,000	1,400,000	1,400,000	1,400,000	จำนวนกล้อง CCTV ที่เพิ่มขึ้น	สามารถติดตามตัวผู้กระทำความผิดได้	สำนักปลัด
5	ติดตั้งกล้องวงจรปิด (CCTV)บ้านกลาง	เพื่อติดตั้งระบบกล้องวงจรปิดสำหรับบ้านกลาง	จำนวนกล้องวงจรปิด จำนวน 4 จุด	1,400,000	1,400,000	1,400,000	1,400,000	1,400,000	จำนวนกล้อง CCTV ที่เพิ่มขึ้น	สามารถติดตามตัวผู้กระทำความผิดได้	สำนักปลัด

4.2 แผนงานอุตสาหกรรมและการโยธา

ที่	โครงการ	วัตถุประสงค์	เป้าหมาย	งบประมาณ					ตัวชี้วัด	ผลที่คาดว่าจะได้รับ	หน่วยงานรับผิดชอบ
				ปี 2566	ปี 2567	ปี 2568	ปี 2569	ปี 2570			
1	ก่อสร้างอาคารป้องกันและบรรเทาสาธารณภัย	เพื่อให้มีอาคารเพียงพอต่อการปฏิบัติงาน	อาคารป้องกันและบรรเทาสาธารณภัย จำนวน 1 หลัง	1,500,000	1,500,000	1,500,000	1,500,000	1,500,000	จำนวนอาคารที่เพิ่มขึ้น	เกิดประสิทธิภาพและประสิทธิผลในการให้บริการประชาชน	สำนักปลัด

ก.ยุทธศาสตร์ที่ 3 : เพิ่มประสิทธิภาพการบริหารจัดการทรัพยากรธรรมชาติและสิ่งแวดล้อม

ข.ยุทธศาสตร์การพัฒนาขององค์กรปกครองส่วนท้องถิ่นในเขตจังหวัดกาฬสินธุ์ ยุทธศาสตร์ที่ 6 : การอนุรักษ์ทรัพยากรธรรมชาติและสิ่งแวดล้อม

5 ยุทธศาสตร์ที่ 6 : ด้านการบริหารจัดการและอนุรักษ์ทรัพยากรธรรมชาติและสิ่งแวดล้อม

5.1 แผนงานสาธารณสุข

ที่	โครงการ	วัตถุประสงค์	เป้าหมาย	งบประมาณ					ตัวชี้วัด	ผลที่คาดว่าจะได้รับ	หน่วยงานรับผิดชอบ
				ปี 2566	ปี 2567	ปี 2568	ปี 2569	ปี 2570			
1	จัดซื้อรถบรรทุกขยะแบบอัตโนมัติ	เพื่อใช้ในการจัดเก็บขยะภายในตำบล	รถบรรทุกขยะแบบอัตโนมัติ จำนวน 1 คัน	3,500,000	3,500,000	3,500,000	3,500,000	3,500,000	จำนวนรถขยะ	สามารถจัดเก็บขยะและรักษาความสะอาดภายในตำบล	กองสาธารณสุขและสิ่งแวดล้อม

5.2 แผนงานอุตสาหกรรมและการโยธา

ที่	โครงการ	วัตถุประสงค์	เป้าหมาย	งบประมาณ					ตัวชี้วัด	ผลที่คาดว่าจะได้รับ	หน่วยงานรับผิดชอบ
				ปี 2566	ปี 2567	ปี 2568	ปี 2569	ปี 2570			
1	ก่อสร้างฝายชะลอน้ำห้วยโป่งลิงช่วงนายถนอมศรีแนน หมู่ 11	เพื่อให้ประชาชนมีแหล่งน้ำเพื่ออุปโภค-บริโภคและการเกษตร	1 แห่งพื้นที่ทั้งหมด 8x20.6x2 ม. พิกัด N 16.463258, E 104.155793	500,000	500,000	500,000	500,000	500,000	ฝายชะลอน้ำ	ประชาชนได้มีน้ำไว้ใช้การอุปโภคบริโภคและทำการเกษตร	กองสาธารณสุขและสิ่งแวดล้อม

ที่	โครงการ	วัตถุประสงค์	เป้าหมาย	งบประมาณ					ตัวชี้วัด	ผลที่คาดว่าจะได้รับ	หน่วยงานรับผิดชอบ
				ปี 2566	ปี 2567	ปี 2568	ปี 2569	ปี 2570			
2	ก่อสร้างฝายชะลอน้ำห้วยโป่งลิงช่วงนายพยล ใจชื่อ หมู่ 11	เพื่อให้ประชาชนมีแหล่งน้ำเพื่ออุปโภค-บริโภคและการเกษตร	1 แห่ง พื้นที่ทั้งหมด8x20.6x2 ม. พิกัด N 16.458347, E 104.152091	500,000	500,000	500,000	500,000	500,000	ฝายชะลอน้ำ	ประชาชนได้น้ำไว้ใช้ในการอุปโภคบริโภคและทำการ	สำนักปลัด
3	ก่อสร้างฝายชะลอน้ำห้วยโป่งลิง หมู่ 11 ช่วงนายทวิศักดิ์ ศิริเกตุ	เพื่อให้ประชาชนมีแหล่งน้ำเพื่ออุปโภค-บริโภคและการเกษตร	1 แห่ง พื้นที่ทั้งหมด8x20.6x2 ม. พิกัด N 16.449967, E 104.149005	500,000	500,000	500,000	500,000	500,000	ฝายชะลอน้ำ	ประชาชนได้น้ำไว้ใช้ในการอุปโภคบริโภคและทำการ	สำนักปลัด
4	วางท่อ ค.ส.ล.คลองส่งน้ำจากห้วยถ้ำเสือหมู่ 8 ถึงหนองก้านเหลือง หมู่ 11	วางท่อ ค.ส.ล.คลองส่งน้ำจากห้วยถ้ำเสือหมู่ 8 ถึงหนองก้านเหลือง หมู่ 11	1 แห่งท่อขนาด 0.30x1.00 ม. จำนวน 2,040 ท่อน พิกัดเริ่มต้น N 16.472052 E 104.184390 พิกัดสิ้นสุด N 16.468930 E 104.168566	520,500	520,500	520,500	520,500	520,500	ท่อ ค.ส.ล.ส่งน้ำ	ประชาชนได้น้ำไว้ใช้ในการอุปโภคบริโภคและทำการ	สำนักปลัด

ที่	โครงการ	วัตถุประสงค์	เป้าหมาย	งบประมาณ					ตัวชี้วัด	ผลที่คาดว่าจะได้รับ	หน่วยงานรับผิดชอบ
				ปี 2566	ปี 2567	ปี 2568	ปี 2569	ปี 2570			
5	ขุดคลองส่งน้ำจากฝายคึกฤทธิ์ หมู่ 10 ถึงหนองเงาะ หมู่ 7	เพื่อให้ประชาชนมีแหล่งน้ำเพื่ออุปโภค-บริโภคและการเกษตร	1 แห่ง กว้างเฉลี่ย 2.5 ม. ยาว 12,500 ม. ลึกเฉลี่ย 3.00 ม. พิกัดเริ่มต้น N16.482587, E104.186613 พิกัดสิ้นสุด N16.436361, E104.116541	6,000,000	6,000,000	6,000,000	6,000,000	6,000,000	ระยะทางคลองส่งน้ำ	ประชาชนได้มีน้ำไว้ใช้ในการอุปโภคบริโภคและทำการ	สำนักปลัด

ที่	โครงการ	วัตถุประสงค์	เป้าหมาย	งบประมาณ					ตัวชี้วัด	ผลที่คาดว่าจะได้รับ	หน่วยงานรับผิดชอบ
				ปี 2566	ปี 2567	ปี 2568	ปี 2569	ปี 2570			
6	ขุดคลองส่งน้ำจากฝายคึกฤทธิ์ หมู่ 10 ถึงหนองเงาะ หมู่ 7	เพื่อให้ประชาชนมีแหล่งน้ำเพื่ออุปโภค-บริโภค และการเกษตรและเป็นแหล่งท่องเที่ยว	1 แห่ง ช่วงที่ 1 ขนาดกว้างเฉลี่ยข้างละ 25. ม. ยาว ข้างละ 750 ม. ลึกเฉลี่ย 2.00 ม. ช่วงที่ 2 ขนาดกว้างเฉลี่ยข้างละ 6 เมตร ยาวข้างละ 750 ม. ลึกเฉลี่ย 2.00 ม. ช่วงหน้าฝายกว้าง 25.00 เมตร ยาว 78.00 เมตร ลึกเฉลี่ย 3.00 เมตร พิกัดเริ่มต้น N16.485124,E104.141836 พิกัดสิ้นสุด N16.485783,E104.141499	10,000,000	10,000,000	10,000,000	10,000,000	10,000,000	ระยะทางขุดลอก	ประชาชนได้มีน้ำไว้ใช้ในการอุปโภคบริโภคและทำการ	สำนักปลัด

ที่	โครงการ	วัตถุประสงค์	เป้าหมาย	งบประมาณ					ตัวชี้วัด	ผลที่คาดว่าจะได้รับ	หน่วยงานรับผิดชอบ
				ปี 2566	ปี 2567	ปี 2568	ปี 2569	ปี 2570			
7	ขุดลอกหนองพานเมือง	เพื่อให้ประชาชนมีแหล่งน้ำเพื่ออุปโภค-บริโภคและการเกษตรและเป็นแหล่งท่องเที่ยว	1 แห่ง กว้างเฉลี่ย 25 ม. ยาว 3,000 ม. ลึกเฉลี่ย 3.00 ม. พิกัดเริ่มต้น N16.430730,E104.130959 พิกัดสิ้นสุด N16.430730,E104.130959	15,164,000	15,164,000	15,164,000	15,164,000	15,164,000	ระยะทางขุดลอก	ประชาชนได้มีน้ำไว้ใช้การอุปโภคบริโภคและทำการ	สำนักปลัด
8	ขุดลอกห้วยฝายคึกฤทธิ หมู่ 10	เพื่อให้ประชาชนมีแหล่งน้ำเพื่ออุปโภค-บริโภคและการเกษตรและเป็นแหล่งท่องเที่ยว	1 แห่ง กว้างเฉลี่ย 25 ม. ยาว ช้างละ 1000.00 ม. ลึกเฉลี่ย 3 ม. จุดพิกัดเริ่มต้น N16.482472,E104.186256 พิกัดสิ้นสุด N16.482472,E104.186256	4,376,000	4,376,000	4,376,000	4,376,000	4,376,000	ระยะทางขุดลอก	ประชาชนได้มีน้ำไว้ใช้การอุปโภคบริโภคและทำการ	สำนักปลัด

ที่	โครงการ	วัตถุประสงค์	เป้าหมาย	งบประมาณ					ตัวชี้วัด	ผลที่คาดว่าจะได้รับ	หน่วยงานรับผิดชอบ
				ปี 2566	ปี 2567	ปี 2568	ปี 2569	ปี 2570			
9	ชุดลอกห้วยถ้ำเสือ หมู่ 8	เพื่อให้ประชาชนมีแหล่งน้ำเพื่ออุปโภค-บริโภคและการเกษตรและเป็นแหล่งท่องเที่ยว	1 แห่ง กว้างเฉลี่ย 25 ม. ยาว 3,000 ม. ลึกเฉลี่ย 3 ม. จุดเริ่มต้น N16.472423, E 104.495286 สิ้นสุด N16.471084, E 104.194975	15,000,000	15,000,000	15,000,000	15,000,000	15,000,000	ระยะทางชุดลอก	ประชาชนได้มีน้ำไว้ใช้ในการอุปโภคบริโภคและทำการ	สำนักปลัด
10	ชุดลอกคลองห้วยसान ช่วงที่ 1 หมู่ 5	เพื่อให้ประชาชนมีแหล่งน้ำเพื่ออุปโภค-บริโภคและการเกษตร	1 แห่งพื้นที่ทั้งหมด 7x600x3 เมตรพิกัดเริ่มต้น N 16.438731, E 104.218908 พิกัดสิ้นสุด N16.443084 E104.220156	500,000	500,000	500,000	500,000	500,000	ระยะทางชุดลอก	ประชาชนได้มีน้ำไว้ใช้ในการอุปโภคบริโภคและทำการ	สำนักปลัด

ที่	โครงการ	วัตถุประสงค์	เป้าหมาย	งบประมาณ					ตัวชี้วัด	ผลที่คาดว่าจะได้รับ	หน่วยงานรับผิดชอบ
				ปี 2566	ปี 2567	ปี 2568	ปี 2569	ปี 2570			
11	ชุดลอกคลองห้วยसानช่วงที่ 2 หมู่ 5	เพื่อให้ประชาชนมีแหล่งน้ำเพื่ออุปโภค-บริโภคและการเกษตร	1 แห่งพื้นที่ทั้งหมด 7x600x3 เมตรพิกัดเริ่มต้น N16.443102, E104.220191 พิกัดสิ้นสุด N16.447011 E104.221826	500,000	500,000	500,000	500,000	500,000	ระยะทางชุดลอก	ประชาชนได้มีน้ำไว้ใช้ในการอุปโภคบริโภคและทำการ	สำนักปลัด
12	ชุดลอกคลองอ่างหมูเนา หมู่ 10	เพื่อให้ประชาชนมีแหล่งน้ำเพื่ออุปโภค-บริโภคและการเกษตร	1 แห่ง พื้นที่ทั้งหมด 7x520x3 เมตรพร้อมวางท่อ ค.ส.ล. 0.8x1.00จำนวน 7 ท่อน พิกัดเริ่มต้น N 16.467289, E 104.165040 พิกัดสิ้นสุด N16.470261 E104.167639	500,000	500,000	500,000	500,000	500,000	ระยะทางชุดลอก	ประชาชนได้มีน้ำไว้ใช้ในการอุปโภคบริโภคและทำการ	สำนักปลัด

ที่	โครงการ	วัตถุประสงค์	เป้าหมาย	งบประมาณ					ตัวชี้วัด	ผลที่คาดว่าจะได้รับ	หน่วยงานรับผิดชอบ
				ปี 2566	ปี 2567	ปี 2568	ปี 2569	ปี 2570			
13	ชุดลอกฝายแก้งกอกพร้อมทำถนนลูกรัง หมู่ 4	เพื่อให้ประชาชนมีแหล่งน้ำเพื่ออุปโภค-บริโภคและการเกษตร	1 แห่ง พื้นที่ทั้งหมด 3x450x3 เมตร พิกัดเริ่มต้น N16.446374, E104.200050 พิกัดสิ้นสุด N16.446307 E104.199907	500,000	500,000	500,000	500,000	500,000	ระยะทางชุดลอก	ประชาชนได้มีน้ำไว้ใช้ในการอุปโภคบริโภคและทำการ	สำนักปลัด
14	ชุดลอกหนองเงาะพร้อมทำถนนลูกรัง ช่วงที่ 1 หมู่ 7	เพื่อให้ประชาชนมีแหล่งน้ำเพื่ออุปโภค-บริโภคและการเกษตร	1 แห่ง พื้นที่ทั้งหมด 4x1020x3 เมตร พิกัดเริ่มต้น N16.431723, E04.114496 พิกัดสิ้นสุด N16.427059 E104.106343	500,000	500,000	500,000	500,000	500,000	ระยะทางชุดลอก	ประชาชนได้มีน้ำไว้ใช้ในการอุปโภคบริโภคและทำการ	สำนักปลัด

ที่	โครงการ	วัตถุประสงค์	เป้าหมาย	งบประมาณ					ตัวชี้วัด	ผลที่คาดว่าจะได้รับ	หน่วยงานรับผิดชอบ
				ปี 2566	ปี 2567	ปี 2568	ปี 2569	ปี 2570			
15	ชุดลอกหนองเงาะพร้อมทำถนนลูกรัง ช่วงที่ 2 หมู่ 7	เพื่อให้ประชาชนมีแหล่งน้ำเพื่ออุปโภค-บริโภค และการเกษตร	1 แห่ง พื้นที่ทั้งหมด 5x826x3 เมตร N16.426375, E104.105303 พิกัดสิ้นสุด N16.422404, E104.101533	500,000	500,000	500,000	500,000	500,000	ระยะทางชุดลอก	ประชาชนได้มีน้ำไว้ใช้ในการอุปโภคบริโภคและทำการ	สำนักปลัด
16	ชุดลอกห้วยถ้ำเสือ ช่วงหน้าฝาย-ประปา พร้อมทำถนนลูกรัง หมู่ 8	เพื่อให้ประชาชนมีแหล่งน้ำเพื่ออุปโภค-บริโภค และการเกษตร	1 แห่ง 5x505x3 เมตร พิกัดเริ่มต้น N 16.470234, E 104.194215 พิกัดสิ้นสุด N16.468382, E104.196325	500,000	500,000	500,000	500,000	500,000	ระยะทางชุดลอก	ประชาชนได้มีน้ำไว้ใช้ในการอุปโภคบริโภคและทำการ	สำนักปลัด

ที่	โครงการ	วัตถุประสงค์	เป้าหมาย	งบประมาณ					ตัวชี้วัด	ผลที่คาดว่าจะได้รับ	หน่วยงานรับผิดชอบ
				ปี 2566	ปี 2567	ปี 2568	ปี 2569	ปี 2570			
17	ก่อสร้างทางน้ำล้นห้วย แก่งกอกตอนล่าง ขนาด กว้าง 4 เมตร ยาว 40 เมตร พร้อมถนนคอนกรีต เสริมเหล็ก ขนาดกว้าง 3 เมตร ยาว 240 เมตร บ้านสวนผึ้ง หมู่ที่ 4 ตำบล เหล่าโฮงาม หรือมีพื้นที่ รวมทั้งสิ้นไม่น้อยกว่า 880 ตารางเมตร องค์การ บริหารส่วนตำบลเหล่าโฮ งาม อำเภอกุฉินารายณ์ จังหวัดกาฬสินธุ์	เพื่อให้ประชาชนมี น้ำใช้เพื่อ การเกษตรในฤดู แล้งและเป็นแหล่ง กักเก็บน้ำที่ พอเพียงต่อ การเกษตร	ทางน้ำล้น ขนาด กว้าง 4 เมตร ยาว 40 เมตร พร้อม ถนนคอนกรีต เสริมเหล็ก ขนาด กว้าง 3 เมตร ยาว 240 เมตร มี พื้นที่รวมทั้งสิ้น ไม่น้อยกว่า 880 ตารางเมตร พิกัด เริ่มต้นโครงการ 16.445478, 104.199506 พิกัดสิ้นสุด โครงการ 16.444946, 104.201907	1,000,000	1,000,000	1,000,000	1,000,000	1,000,000	ประชาชน มีน้ำใช้ เพื่อ การเกษตร ในฤดูแล้ง และเป็น แหล่งกัก เก็บน้ำที่ พอเพียง ต่อ การเกษตร	สามารถ แก้ไขปัญหา การตื่นเงิน ของแหล่ง น้ำ ประชาชนมี น้ำที่พอพอ ต่อการทำ การเกษตร ในฤดูแล้ง	สำนักปลัด

ที่	โครงการ	วัตถุประสงค์	เป้าหมาย	งบประมาณ					ตัวชี้วัด	ผลที่คาดว่าจะได้รับ	หน่วยงานรับผิดชอบ
				ปี 2566	ปี 2567	ปี 2568	ปี 2569	ปี 2570			
18	ขุดลอกห้วยฝาย บ้านหนองเม็ก ม.5 ขนาดปากคลองกว้าง 10 เมตร ก้นคลองกว้าง 5 เมตร ยาว 800 เมตร ขุดลึกเฉลี่ย 2 เมตร หรือปริมาตรดินขุดไม่น้อยกว่า 11,925 ลูกบาศก์เมตร องค์การบริหารส่วนตำบลเหล่าไฮงาม อำเภอกุฉินารายณ์ จังหวัดกาฬสินธุ์	เพื่อให้ประชาชนมีน้ำใช้เพื่อการเกษตรในฤดูแล้งและเป็นแหล่งกักเก็บน้ำที่พอเพียงต่อการเกษตร	ขุดลอกห้วยฝายขนาดปากคลองกว้าง 10 เมตร ก้นคลองกว้าง 5 เมตร ยาว 800 เมตร ขุดลึกเฉลี่ย 2 เมตร หรือปริมาตรดินขุดไม่น้อยกว่า 11,925 ลูกบาศก์เมตร พิกัดเริ่มต้นโครงการ 16.441593, 104.218055 พิกัดสิ้นสุดโครงการ 16.447026, 104.218454	1,000,000.0	1,000,000.0	1,000,000.0	1,000,000.0	1,000,000.0	ประชาชนมีน้ำใช้เพื่อการเกษตรในฤดูแล้งและเป็นแหล่งกักเก็บน้ำที่พอเพียงต่อการเกษตร	สามารถแก้ไขปัญหาการตื่นเงินของแหล่งน้ำ ประชาชนมีน้ำที่พอต่อการทำการเกษตรในฤดูแล้ง	สำนักปลัด

ที่	โครงการ	วัตถุประสงค์	เป้าหมาย	งบประมาณ					ตัวชี้วัด	ผลที่คาดว่าจะได้รับ	หน่วยงานรับผิดชอบ
				ปี 2566	ปี 2567	ปี 2568	ปี 2569	ปี 2570			
19	ก่อสร้างฝายน้ำล้น แบบรถข้ามได้ พร้อมชุดลอกคลองส่งน้ำห้วยแดง ตอนกลาง บ้านกลาง หมู่ 7 ตำบลเหล่าโฮงาม อำเภอกุฉินารายณ์ จังหวัดกาฬสินธุ์	เพื่อให้ประชาชนมีน้ำใช้เพื่อการเกษตรในฤดูแล้งและเป็นแหล่งกักเก็บน้ำที่พอเพียงต่อการเกษตร	ฝายน้ำล้น แบบรถข้ามได้ พร้อมชุดลอกคลองส่งน้ำ จำนวน 1 แห่ง พิกัดชุดลอกจุดเริ่มต้น 16.427485, 104.139094 จุดสิ้นสุด 16.427094, 104.137721 พิกัดลงลูกรังพิกัดเริ่มต้น 16.426712, 104.138668 พิกัดสิ้นสุด 16.430311, 104.131175	1,000,000	1,000,000	1,000,000	1,000,000	1,000,000	ประชาชนมีน้ำใช้เพื่อการเกษตรในฤดูแล้งและเป็นแหล่งกักเก็บน้ำที่พอเพียงต่อการเกษตร	สามารถแก้ไขปัญหาการตั้งเงินของแหล่งน้ำที่พอต่อการทำการเกษตรในฤดูแล้ง	สำนักปลัด

ที่	โครงการ	วัตถุประสงค์	เป้าหมาย	งบประมาณ					ตัวชี้วัด	ผลที่คาดว่าจะได้รับ	หน่วยงานรับผิดชอบ
				ปี 2566	ปี 2567	ปี 2568	ปี 2569	ปี 2570			
20	ขุดลอกห้วยถ้ำเสือตอนบน กว้าง 6 เมตร ยาว 425 เมตร ลึกเฉลี่ย 2 เมตร พร้อมทำคันคูและวางท่อระบายน้ำ หรือปริมาตรดินขุดไม่น้อยกว่า 4,675 ลูกบาศก์เมตร บ้านสวนผึ้ง หมู่ที่ 8 ตำบลเหล่าไองาม อำเภอกุฉินารายณ์	เพื่อให้ประชาชนมีน้ำใช้เพื่อ การเกษตรในฤดูแล้งและเป็นแหล่งกักเก็บน้ำที่พอเพียงต่อการเกษตร	ขุดลอกห้วยถ้ำเสือตอนบน กว้าง 6 เมตร ยาว 425 เมตร ลึกเฉลี่ย 2 เมตร พร้อมทำคันคูและวางท่อระบายน้ำ หรือปริมาตรดินขุดไม่น้อยกว่า 4,675 ลูกบาศก์เมตร พิกัดเริ่มต้นโครงการ 16.478378, 104.198145 พิกัดสิ้นสุดโครงการ 16.478367, 104.198376	1,000,000	1,000,000	1,000,000	1,000,000	1,000,000	ประชาชนมีน้ำใช้เพื่อ การเกษตรในฤดูแล้ง และเป็น แหล่งกักเก็บน้ำที่พอเพียงต่อการเกษตร	สามารถแก้ไขปัญหา การตื่นเงินของแหล่งน้ำ ประชาชนมีน้ำที่พอพอต่อการทำ การเกษตรในฤดูแล้ง	สำนักปลัด

ที่	โครงการ	วัตถุประสงค์	เป้าหมาย	งบประมาณ					ตัวชี้วัด	ผลที่คาดว่าจะได้รับ	หน่วยงานรับผิดชอบ
				ปี 2566	ปี 2567	ปี 2568	ปี 2569	ปี 2570			
21	ก่อสร้างฝายชะลอน้ำผสมผสานแบบไม้ไผ่ห้วยเสียง (ช่วงที่ 2) บ้านโนนยาง หมู่ 11	เพื่อกักเก็บไว้ใช้ในการอุปโภค บริโภค และทำการเกษตร	1 แห่ง พิกัด N 16.460629 E 104.179699	130,000	130,000	130,000	130,000	130,000	ฝายชะลอน้ำผสมผสานแบบไม้ไผ่	ประชาชนได้มีน้ำไว้ใช้ในการอุปโภค บริโภค และทำการเกษตร	สำนักปลัด
22	ก่อสร้างฝายชะลอน้ำผสมผสานแบบไม้ไผ่ห้วยโป่งลิงตอนบน บ้านเหล่าไฮงาม หมู่ 10	เพื่อกักเก็บไว้ใช้ในการอุปโภค บริโภค และทำการเกษตร	1 แห่ง พิกัด N 16.470052 E 104.167179	100,000	100,000	100,000	100,000	100,000	ฝายชะลอน้ำผสมผสานแบบไม้ไผ่	ประชาชนได้มีน้ำไว้ใช้ในการอุปโภค บริโภคและทำการเกษตร	สำนักปลัด

5.3 แผนงานการเกษตร

ที่	โครงการ	วัตถุประสงค์	เป้าหมาย	งบประมาณ					ตัวชี้วัด	ผลที่คาดว่าจะได้รับ	หน่วยงานรับผิดชอบ
				ปี 2566	ปี 2567	ปี 2568	ปี 2569	ปี 2570			
1	ขุดลอกฝายห้วยเสียง บ้านโนนยาง ม.11ลี้ก เฉลี่ย 3 เมตร หรือ ปริมาตรดินขุดไม่น้อยกว่า 79,500 ลูกบาศก์เมตร หรือตามสภาพพื้นที่และแบบแปลนองค์การบริหารส่วนตำบลเหล่าไฮงาม อําเภอกุฉินารายณ์ จังหวัดกาฬสินธุ์	เพื่อให้ประชาชนมีน้ำใช้เพื่อ การเกษตรในฤดู แล้งและเป็นแหล่ง กักเก็บน้ำที่ พอเพียงต่อ การเกษตร	ขุดลอกฝายห้วย เสียง บ้านโนนยาง ม.11ลี้กเฉลี่ย 3 เมตร หรือ ปริมาตรดินขุดไม่ น้อยกว่า 79,500 ลูกบาศก์เมตร หรือตามสภาพ พื้นที่และแบบ แปลน อบต. เหล่าไฮงาม อ.กุฉิ นารายณ์ จ. กาฬสินธุ์	5,000,000	5,000,000	5,000,000	5,000,000	5,000,000	ประชาชน มีน้ำใช้ เพื่อ การเกษตร ในฤดูแล้ง และเป็น แหล่งกัก เก็บน้ำที่ พอเพียง ต่อ การเกษตร	สามารถ แก้ไขปัญหา การตื้นเขิน ของแหล่ง น้ำ ประชาชนมี น้ำที่พอพอ ต่อการทำ การเกษตร ในฤดูแล้ง	สำนักปลัด

ที่	โครงการ	วัตถุประสงค์	เป้าหมาย	งบประมาณ					ตัวชี้วัด	ผลที่คาดว่าจะได้รับ	หน่วยงานรับผิดชอบ
				ปี 2566	ปี 2567	ปี 2568	ปี 2569	ปี 2570			
2	ขุดลอกหนองเงาะ ช่วงที่ 1 บ้านกลาง ม.7 ขนาดปากคลองกว้าง 7 เมตร ก้นคลองกว้าง 3 เมตร ความยาว 900 เมตร ขุดลึกเฉลี่ย 2 เมตร หรือปริมาตรดินขุดไม่ น้อยกว่า 9,000 ลูกบาศก์ เมตร หรือตามสภาพ พื้นที่และแบบแปลน อบต.เหล่าไทรงาม	เพื่อให้ประชาชนมี น้ำใช้เพื่อ การเกษตรในฤดู แล้งและเป็นแหล่ง กักเก็บน้ำที่ พอเพียงพอ การเกษตร	ขุดลอกหนองเงาะ ช่วงที่ 1 บ้าน กลาง ม.7 ขนาด ปากคลองกว้าง 7 เมตร ก้นคลอง กว้าง 3 เมตร ความยาว 900 เมตร ขุดลึกเฉลี่ย 2 เมตร หรือ ปริมาตรดินขุดไม่ น้อยกว่า 9,000 ลูกบาศก์เมตร หรือตามสภาพ พื้นที่และแบบ แปลน อบต. เหล่าไทรงาม	100,000	300,000	1,000,000	200,000	100,000	ประชาชน มีน้ำใช้ เพื่อ การเกษตร ในฤดูแล้ง และเป็น แหล่งกัก เก็บน้ำที่ พอเพียง ต่อ การเกษตร	สามารถ แก้ไขปัญหา การตื้นเขิน ของแหล่ง น้ำ ประชาชนมี น้ำที่พอพอ ต่อการทำ การเกษตร ในฤดูแล้ง	สำนักปลัด

ที่	โครงการ	วัตถุประสงค์	เป้าหมาย	งบประมาณ					ตัวชี้วัด	ผลที่คาดว่าจะได้รับ	หน่วยงานรับผิดชอบ
				ปี 2566	ปี 2567	ปี 2568	ปี 2569	ปี 2570			
3	ขุดลอกห้วยแดงตอนกลาง บ้านกลาง ม.6 ขนาดปากคลองกว้าง 20 เมตร ก้นคลองกว้าง 10 เมตร ความยาว 600 เมตร ขุดลึกเฉลี่ย 1.50 เมตร หรือปริมาตรดินขุดไม่น้อยกว่า 11,137.50 ลูกบาศก์เมตร หรือตามสภาพพื้นที่และแบบแปลนองค์การบริหารส่วนตำบลเหล่าโฮงาม อำเภอกุฉินารายณ์ จังหวัดกาฬสินธุ์	เพื่อให้ประชาชนมีน้ำใช้เพื่อการเกษตรในฤดูแล้งและเป็นแหล่งกักเก็บน้ำที่พอเพียงต่อการเกษตร	ขุดลอกห้วยแดงตอนกลาง บ้านกลาง ม.6 ขนาดปากคลองกว้าง 20 เมตร ก้นคลองกว้าง 10 เมตร ความยาว 600 เมตร ขุดลึกเฉลี่ย 1.50 เมตร หรือปริมาตรดินขุดไม่น้อยกว่า 11,137.50 ลูกบาศก์เมตร หรือตามสภาพพื้นที่และแบบแปลน อบต.เหล่าโฮงาม	1,000,000	1,000,000	1,000,000	1,000,000	1,000,000	ประชาชนมีน้ำใช้เพื่อการเกษตรในฤดูแล้งและเป็นแหล่งกักเก็บน้ำที่พอเพียงต่อการเกษตร	สามารถแก้ไขปัญหาการตื่นเงินของแหล่งน้ำที่ประชาชนมีน้ำที่พอต่อการทำการเกษตรในฤดูแล้ง	สำนักปลัด

ที่	โครงการ	วัตถุประสงค์	เป้าหมาย	งบประมาณ					ตัวชี้วัด	ผลที่คาดว่าจะได้รับ	หน่วยงานรับผิดชอบ
				ปี 2566	ปี 2567	ปี 2568	ปี 2569	ปี 2570			
4	ขุดลอกห้วยถ้ำเสือ ตอนล่าง บ้านสวนผึ้ง ม.8 ขนาดปากคลองกว้าง 10 เมตร ก้นคลองกว้าง 5 เมตร ความยาว 660 เมตร ขุดลึกเฉลี่ย 2 เมตร หรือปริมาตรดินขุดไม่ น้อยกว่า 9,900 ลูกบาศก์ เมตร หรือตามสภาพ พื้นที่และแบบแปลน องค์การบริหารส่วนตำบล เหล่าโฮงาม อำเภอกุฉินารายณ์ จังหวัดกาฬสินธุ์	เพื่อให้ประชาชนมี น้ำใช้เพื่อ การเกษตรในฤดู แล้งและเป็นแหล่ง กักเก็บน้ำที่ พอเพียงพอ การเกษตร	ขุดลอกห้วยถ้ำ เสือตอนล่าง บ้าน สวนผึ้ง ม.8 ขนาดปากคลอง กว้าง 10 เมตร ก้นคลองกว้าง 5 เมตร ความยาว 660 เมตร ขุดลึก เฉลี่ย 2 เมตร หรือปริมาตรดิน ขุดไม่น้อยกว่า 9,900 ลูกบาศก์ เมตร หรือตาม สภาพพื้นที่และ แบบแปลน อบต. เหล่าโฮงาม	10,000,000	10,000,000	10,000,000	10,000,000	10,000,000	ประชาชน มีน้ำใช้ เพื่อ การเกษตร ในฤดูแล้ง และเป็น แหล่งกัก เก็บน้ำที่ พอเพียง ต่อ การเกษตร	สามารถ แก้ไขปัญหา การตื่นเงิน ของแหล่ง น้ำ ประชาชนมี น้ำที่พอ ต่อการทำ การเกษตร ในฤดูแล้ง	สำนักปลัด

ที่	โครงการ	วัตถุประสงค์	เป้าหมาย	งบประมาณ					ตัวชี้วัด	ผลที่คาดว่าจะได้รับ	หน่วยงานรับผิดชอบ
				ปี 2566	ปี 2567	ปี 2568	ปี 2569	ปี 2570			
5	ชุดลอกห้วยป่ากะสะ บ้านหนองเม็ก ม.5 ขนาดปากคลองกว้าง 7 เมตร ก้นคลองกว้าง 4 เมตร ชุดลึกเฉลี่ย 3 เมตร หรือ ปริมาตรดินขุดไม่น้อยกว่า 9,350 ลูกบาศก์เมตร หรือตามสภาพพื้นที่และแบบแปลน องค์การบริหารส่วนตำบลเหล่าไฮงาม อำเภอกุฉินารายณ์ จังหวัดกาฬสินธุ์	เพื่อให้ประชาชนมีน้ำใช้เพื่อการเกษตรในฤดูแล้งและเป็นแหล่งกักเก็บน้ำที่พอเพียงต่อการเกษตร	ชุดลอกห้วยป่ากะสะ บ้านหนองเม็ก ม.5 ขนาดปากคลองกว้าง 7 เมตร ก้นคลองกว้าง 4 เมตร ชุดลึกเฉลี่ย 3 เมตร หรือปริมาตรดินขุดไม่น้อยกว่า 9,350 ลูกบาศก์เมตร หรือตามสภาพพื้นที่และแบบแปลน อบต.เหล่าไฮงาม	1,000,000	1,000,000	1,000,000	1,000,000	1,000,000	ประชาชนมีน้ำใช้เพื่อการเกษตรในฤดูแล้งและเป็นแหล่งกักเก็บน้ำที่พอเพียงต่อการเกษตร	สามารถแก้ไขปัญหาการตื่นเงินของแหล่งน้ำ ประชาชนมีน้ำที่พอต่อการทำการเกษตรในฤดูแล้ง	สำนักปลัด

ที่	โครงการ	วัตถุประสงค์	เป้าหมาย	งบประมาณ					ตัวชี้วัด	ผลที่คาดว่าจะได้รับ	หน่วยงานรับผิดชอบ
				ปี 2566	ปี 2567	ปี 2568	ปี 2569	ปี 2570			
6	ชุดลอกห้วยโปร้งข้างบ้านเหล่าไฮงาม ม.9 ขนาดปากคลองกว้าง 6 เมตร ก้นคลองกว้าง 2 เมตร ความยาว 1,300 เมตร ชุดลึกเฉลี่ย 2 เมตร หรือ ปริมาตรดินขุดไม่น้อยกว่า 9,100 ลูกบาศก์เมตร หรือตามสภาพพื้นที่และแบบแปลน องค์การบริหารส่วนตำบลเหล่าไฮงาม อำเภอกุฉินารายณ์ จังหวัดกาฬสินธุ์	เพื่อให้ประชาชนมีน้ำใช้เพื่อการเกษตรในฤดูแล้งและเป็นแหล่งกักเก็บน้ำที่พอเพียงต่อการเกษตร	ชุดลอกห้วยโปร้งข้างบ้านเหล่าไฮงาม ม.9 ขนาดปากคลองกว้าง 6 เมตร ก้นคลองกว้าง 2 เมตร ความยาว 1,300 เมตร ชุดลึกเฉลี่ย 2 เมตร หรือ ปริมาตรดินขุดไม่น้อยกว่า 9,100 ลูกบาศก์เมตร หรือตามสภาพพื้นที่และแบบแปลน อบต.เหล่าไฮงาม	1,000,000	1,000,000	1,000,000	1,000,000	1,000,000	ประชาชนมีน้ำใช้เพื่อการเกษตรในฤดูแล้งและเป็นแหล่งกักเก็บน้ำที่พอเพียงต่อการเกษตร	สามารถแก้ไขปัญหาการตื้นเขินของแหล่งน้ำที่พอต่อการทำเกษตรในฤดูแล้ง	สำนักปลัด
7	ก่อสร้างฝายชะลอน้ำผสมผสานแบบไม้ไผ่ห้วยแก้งตอนบน บ้านสวนผึ้ง หมู่ 8	เพื่อกักเก็บไว้ใช้ในการอุปโภค บริโภค และทำการเกษตร	1 แห่ง พิกัด N 16.452087 E 104.207999	130,000	130,000	130,000	130,000	130,000	ฝายชะลอน้ำผสมผสานแบบไม้ไผ่	ประชาชนได้น้ำไว้ใช้ในการอุปโภค บริโภค และทำการเกษตร	สำนักปลัด

ที่	โครงการ	วัตถุประสงค์	เป้าหมาย	งบประมาณ					ตัวชี้วัด	ผลที่คาดว่าจะได้รับ	หน่วยงานรับผิดชอบ
				ปี 2566	ปี 2567	ปี 2568	ปี 2569	ปี 2570			
8	ก่อสร้างฝายชะลอน้ำผสมผสานแบบไม้ไผ่ห้วยเลียง (ช่วงที่ 1)บ้านโนนยาง หมู่ 11	เพื่อกักเก็บไว้ใช้ในการอุปโภค บริโภค และทำการเกษตร	ฝายชะลอน้ำผสมผสานแบบไม้ไผ่ 1 แห่ง พิกัด N 16.470052 E 104.167179	130,000	130,000	130,000	130,000	130,000	ฝายชะลอน้ำผสมผสานแบบไม้ไผ่	ประชาชนได้น้ำไว้ใช้ในการอุปโภค บริโภคและทำการเกษตร	สำนักปลัด
9	ก่อสร้างฝายชะลอน้ำแบบผสมซีเมนต์ บ้านสวนผึ้ง? ทนองเม็ก หมู่ 4,12	เพื่อกักเก็บไว้ใช้ในการอุปโภค บริโภค และทำการเกษตร	1 แห่ง ขนาดสันน้ำล้นกว้าง 4.00 ม. ยาว 12.00 ม. ความสูงของน้ำล้น 2.00 ม. พร้อมเทคอนกรีตหนา 0.20 ม. พิกัดที่ตั้ง 16.499562 104.205884	425,000	425,000	425,000	425,000	425,000	ฝายชะลอน้ำแบบผสมซีเมนต์	ประชาชนได้น้ำไว้ใช้ในการอุปโภค บริโภคและทำการเกษตร	สำนักปลัด

ที่	โครงการ	วัตถุประสงค์	เป้าหมาย	งบประมาณ					ตัวชี้วัด	ผลที่คาดว่าจะได้รับ	หน่วยงานรับผิดชอบ
				ปี 2566	ปี 2567	ปี 2568	ปี 2569	ปี 2570			
10	งานก่อสร้างฝายชะลอน้ำแบบผสมซีเมนต์ได้ฝายแก้งกอก ห้วยแก้งกอก บ้านสวนผึ้ง หมู่ 4	เพื่อกักเก็บไว้ใช้ในการอุปโภค บริโภค และทำการเกษตร	1 แห่ง ขนาดสันน้ำสันกว้าง 4.00 ม. ยาว 12.00 ม. ความสูงของน้ำสัน 2.00 ม. พร้อมเทคอนกรีตหนา 0.20 ม. พิกัดที่ตั้ง 16.445566	425,000	425,000	425,000	425,000	425,000	ฝายชะลอน้ำแบบผสมซีเมนต์	ประชาชนได้มีน้ำไว้ใช้ในการอุปโภค บริโภคและทำการ	สำนักปลัด
11	ก่อสร้างฝายชะลอน้ำแบบผสมซีเมนต์ห้วยแดง บ้านกลาง หมู่ 6	เพื่อกักเก็บไว้ใช้ในการอุปโภค บริโภค และทำการเกษตร	1 แห่ง ขนาดสันน้ำสันกว้าง 4.00 ม. ยาว 12.00 ม. ความสูงของน้ำสัน 2.00 ม. พร้อมเทคอนกรีตหนา 0.20 ม. บ้านกลาง หมู่ 6 พิกัดที่ตั้ง 16.438301 104.221520	425,000	425,000	425,000	425,000	425,000	ฝายชะลอน้ำแบบผสมซีเมนต์	ประชาชนได้มีน้ำไว้ใช้ในการอุปโภค บริโภคและทำการ	สำนักปลัด

ที่	โครงการ	วัตถุประสงค์	เป้าหมาย	งบประมาณ					ตัวชี้วัด	ผลที่คาดว่าจะได้รับ	หน่วยงานรับผิดชอบ
				ปี 2566	ปี 2567	ปี 2568	ปี 2569	ปี 2570			
12	ก่อสร้างฝายชะลอน้ำแบบผสมซีเมนต์ห้วยป่ากะสะ บ้านหนองเม็ก หมู่ 5	เพื่อกักเก็บไว้ใช้ในการอุปโภค บริโภค และทำการเกษตร	1 แห่ง ขนาดสันน้ำล้นกว้าง 4.00 ม. ยาว 12.00 ม. ความสูงของน้ำล้น 2.00 ม. พร้อมเทคอนกรีตหนา 0.20 ม. พิกัดที่ตั้ง 16.438301 104.221520	425,000	425,000	425,000	425,000	425,000	ฝายชะลอน้ำแบบผสมซีเมนต์	ประชาชนได้มีน้ำไว้ใช้ในการอุปโภค บริโภคและทำการ	สำนักปลัด
13	ก่อสร้างฝายชะลอน้ำแบบผสมซีเมนต์ห้วยถ้ำเสือ ช่วงที่ 1 บ้านสวนผึ้ง หมู่ 8	เพื่อกักเก็บไว้ใช้ในการอุปโภค บริโภค และทำการเกษตร	1 แห่ง ขนาดสันน้ำล้นกว้าง 4.00 ม. ยาว 12.00 ม. ความสูงของน้ำล้น 2.00 ม. พร้อมเทคอนกรีตหนา 0.20 ม. พิกัดที่ตั้ง 16.470724 104.198745	425,000	425,000	425,000	425,000	425,000	ฝายชะลอน้ำแบบผสมซีเมนต์	ประชาชนได้มีน้ำไว้ใช้ในการอุปโภค บริโภคและทำการ	สำนักปลัด

ที่	โครงการ	วัตถุประสงค์	เป้าหมาย	งบประมาณ					ตัวชี้วัด	ผลที่คาดว่าจะได้รับ	หน่วยงานรับผิดชอบ
				ปี 2566	ปี 2567	ปี 2568	ปี 2569	ปี 2570			
14	ก่อสร้างฝายชะลอน้ำแบบผสมซีเมนต์ห้วยถ้ำเสือ ช่วงที่ 2 บ้านสวนผึ้ง หมู่ 8	เพื่อกักเก็บไว้ใช้ในการอุปโภค บริโภค และทำการเกษตร	1 แห่ง ขนาดสันน้ำล้นกว้าง 4.00 ม. ยาว 12.00 ม. ความสูงของน้ำล้น 2.00 ม. พร้อมเทคอนกรีตหนา 0.20 ม. พิกัดที่ตั้ง 16.480002 104.198124	425,000	425,000	425,000	425,000	425,000	ฝายชะลอน้ำแบบผสมซีเมนต์	ประชาชนได้มีน้ำไว้ใช้ในการอุปโภค บริโภคและทำการ	สำนักปลัด

ที่	โครงการ	วัตถุประสงค์	เป้าหมาย	งบประมาณ					ตัวชี้วัด	ผลที่คาดว่าจะได้รับ	หน่วยงานรับผิดชอบ
				ปี 2566	ปี 2567	ปี 2568	ปี 2569	ปี 2570			
15	ปรับปรุงซ่อมแซมฝายห้วยเลียงตอนบน บ้านโนนยาง หมู่ 11	เพื่อกักเก็บไว้ใช้ในการอุปโภค บริโภค และทำการเกษตร	1 แห่ง ลงทรายถม ช่วงรอยรั้วจำนวน 50 ลบ.ม. พร้อมวางกระสอบทรายจำนวน 300 ใบ รายละเอียดตามปริมาณงานและแบบแปลนของอบต.เหล่าไฮงาม พิกัดที่ตั้ง : พิกัด 16.466566 104.184739	33,600	33,600	33,600	33,600	33,600	ฝายชะลอน้ำที่ได้รับ การบำรุง	ประชาชน ได้มีน้ำไว้ใช้ การอุปโภค บริโภคและ ทำการ	สำนักปลัด
16	ก่อสร้างฝายชะลอน้ำห้วยเลียงตอนบนช่วงนายนายลี คันทะมาต หมู่ 11	เพื่อให้ประชาชนมีแหล่งน้ำเพื่ออุปโภค-บริโภค และการเกษตร	1 แห่ง พื้นที่ทั้งหมด 8x20.6x2 ม. พิกัดเริ่มต้น 16.459917,E 104.178792 พิกัดสิ้นสุด 16.459917,E 104.178792	500,000	500,000	500,000	500,000	500,000	ฝายชะลอน้ำ	ประชาชน ได้มีน้ำไว้ใช้ การอุปโภค บริโภคและ ทำการ	สำนักปลัด

ที่	โครงการ	วัตถุประสงค์	เป้าหมาย	งบประมาณ					ตัวชี้วัด	ผลที่คาดว่าจะได้รับ	หน่วยงานรับผิดชอบ
				ปี 2566	ปี 2567	ปี 2568	ปี 2569	ปี 2570			
17	ก่อสร้าง ฝ่ายชลอน้ำห้วย เสี่ยงตอนบนช่วงนายนาย สวรรณค์ ไกรสินธุ์ หมู่ 11	เพื่อให้ประชาชนมี แหล่งน้ำเพื่อ อุปโภค-บริโภค และการเกษตร	1 แห่ง พื้นที่ ทั้งหมด8x20.6x2 ม. พิกัดเริ่มต้น N 16.456730, E104.173093 พิกัดสิ้นสุด N 16.456730, E104.173093	500,000	500,000	500,000	500,000	500,000	ฝาย ชลอน้ำ	ประชาชน ได้น้ำไว้ใช้ การอุปโภค บริโภคและ ทำการ	สำนักปลัด
18	ก่อสร้าง ฝ่ายชลอน้ำห้วย เสี่ยงตอนบนช่วงนายนาย เสมียน เจริญพิช หมู่ 11	เพื่อให้ประชาชนมี แหล่งน้ำเพื่อ อุปโภค-บริโภค และการเกษตร	1 แห่ง พื้นที่ ทั้งหมด8x20.6x2 ม. พิกัดเริ่มต้นN 16.453341, E104.168628 พิกัดสิ้นสุด N 16.453341,E104. 168628	500,000	500,000	500,000	500,000	500,000	ฝาย ชลอน้ำ	ประชาชน ได้น้ำไว้ใช้ การอุปโภค บริโภคและ ทำการ	สำนักปลัด

บัญชีครุภัณฑ์

แผนพัฒนาท้องถิ่น พ.ศ. 2566 - 2570

องค์การบริหารส่วนตำบลเหล่าไโฮงาม

ที่	แผนงาน	ประเภท	เป้าหมาย (ผลผลิตของครุภัณฑ์)	งบประมาณและเวลาที่ผ่านมา					หน่วยงาน รับผิดชอบหลัก	ประเภท
				2566	2567	2568	2569	2570		
1	แผนงานการรักษา ความสงบภายใน	ครุภัณฑ์ สำนักงาน	พัดลมติดผนัง ใบพัดขนาด 18 นิ้ว จำนวน 5 ตัว (สำหรับงานป้องกันและ บรรเทาสาธารณภัย)	10,000	10,000	10,000	10,000	10,000	สำนักปลัด	จัดซื้อตรง
2	แผนงานการรักษา ความสงบภายใน	ครุภัณฑ์ สำนักงาน	เครื่องปรับอากาศแบบ แยกส่วน ติดผนังขนาด 24,000 บีทียู จำนวน 1 เครื่อง(สำหรับอาคาร ป้องกันและบรรเทา สาธารณภัย)	40,000	40,000	40,000	40,000	40,000	สำนักปลัด	จัดซื้อตรง
3	แผนงานการรักษา ความสงบภายใน	ครุภัณฑ์ไฟฟ้า และวิทยุ	จำนวน 8 จุด	2,800,000	2,800,000	2,800,000	2,800,000	2,800,000	สำนักปลัด	ครุภัณฑ์ บริการ สาธารณะ
4	แผนงานการรักษา ความสงบภายใน	ครุภัณฑ์ไฟฟ้า และวิทยุ	จำนวน 4 จุด	1,400,000	1,400,000	1,400,000	1,400,000	1,400,000	สำนักปลัด	ครุภัณฑ์ บริการ สาธารณะ
5	แผนงานการรักษา ความสงบภายใน	ครุภัณฑ์ไฟฟ้า และวิทยุ	จำนวน 4 จุด	1,400,000	1,400,000	1,400,000	1,400,000	1,400,000	สำนักปลัด	ครุภัณฑ์ บริการ สาธารณะ
6	แผนงานการรักษา ความสงบภายใน	ครุภัณฑ์ไฟฟ้า และวิทยุ	จำนวน 4 จุด	1,400,000	1,400,000	1,400,000	1,400,000	1,400,000	สำนักปลัด	ครุภัณฑ์ บริการ สาธารณะ

ที่	แผนงาน	ประเภท	เป้าหมาย (ผลผลิตของครุภัณฑ์)	งบประมาณและเวลาที่ผ่านมา					หน่วยงาน รับผิดชอบหลัก	ประเภท
				2566	2567	2568	2569	2570		
7	แผนงานการรักษา ความสงบภายใน	ครุภัณฑ์ไฟฟ้า และวิทยุ	จำนวน 4 จุด	1,400,000	1,400,000	1,400,000	1,400,000	1,400,000	สำนักปลัด	ครุภัณฑ์ บริการ สาธารณะ
8	แผนงานการรักษา ความสงบภายใน	ครุภัณฑ์ไฟฟ้า และวิทยุ	จำนวน 1 เครื่อง	28,000	28,000	28,000	28,000	28,000	สำนักปลัด	จัดซื้อตรง
9	แผนงานการรักษา ความสงบภายใน	ครุภัณฑ์ไฟฟ้า และวิทยุ	จำนวน 1 เครื่อง	24,000	24,000	24,000	24,000	24,000	สำนักปลัด	จัดซื้อตรง
10	แผนงานการรักษา ความสงบภายใน	ครุภัณฑ์ไฟฟ้า และวิทยุ	จำนวน 5 เครื่อง	60,000	60,000	60,000	60,000	60,000	สำนักปลัด	จัดซื้อตรง
11	แผนงานการรักษา ความสงบภายใน	ครุภัณฑ์ก่อสร้าง	จำนวน 2 เครื่อง	20,000	20,000	20,000	20,000	20,000	สำนักปลัด	จัดซื้อตรง
12	แผนงานการพาณิชย์	ครุภัณฑ์ การเกษตร	จำนวน 3 เครื่อง	120,000	120,000	120,000	120,000	120,000	กองช่าง	จัดซื้อตรง
13	แผนงานการพาณิชย์	ครุภัณฑ์ การเกษตร	จำนวน 2 เครื่อง	80,000	80,000	80,000	80,000	80,000	กองช่าง	จัดซื้อตรง
14	แผนงานการพาณิชย์	ครุภัณฑ์ การเกษตร	จำนวน 2 เครื่อง	80,000	80,000	80,000	80,000	80,000	กองช่าง	จัดซื้อตรง
15	แผนงานสาธารณสุข	ครุภัณฑ์ ยานพาหนะ และขนส่ง	จำนวน 1 คัน	2,500,000	2,500,000	2,500,000	2,500,000	2,500,000	กองสาธารณสุข	โครงการ ตามแผน
16	แผนงานสาธารณสุข	ครุภัณฑ์ ยานพาหนะ และขนส่ง	จำนวน 1 คัน	1,100,000	1,100,000	1,100,000	1,100,000	1,100,000	กองสาธารณสุข	โครงการ ตามแผน
17	แผนงานบริหารงาน ทั่วไป	ครุภัณฑ์ สำนักงาน	จำนวน 2 เครื่อง(สำหรับ อาคารผู้สูงอายุ)	91,000	91,000	91,000	91,000	91,000	สำนักปลัด	จัดซื้อตรง
18	แผนงานบริหารงาน ทั่วไป	ครุภัณฑ์ สำนักงาน	จำนวน 4 หลั	80,000	80,000	80,000	80,000	80,000	สำนักปลัด	จัดซื้อตรง

ที่	แผนงาน	ประเภท	เป้าหมาย (ผลผลิตของครุภัณฑ์)	งบประมาณและเวลาที่ผ่านมา					หน่วยงาน รับผิดชอบหลัก	ประเภท
				2566	2567	2568	2569	2570		
19	แผนงานบริหารงาน ทั่วไป	ครุภัณฑ์ สำนักงาน	จำนวน 1 เครื่อง	5,000	5,000	5,000	5,000	5,000	สำนักปลัด	จัดซื้อตรง
20	แผนงานบริหารงาน ทั่วไป	ครุภัณฑ์ สำนักงาน	จำนวน 5 ตัว	100,000	100,000	100,000	100,000	100,000	สำนักปลัด	จัดซื้อตรง
รวม				12,738,000	12,738,000	12,738,000	12,738,000	12,738,000		

ส่วนที่ 4

การติดตามและประเมินผล

1. การติดตามและประเมินผลยุทธศาสตร์

ตามพระราชบัญญัติกำหนดแผนและขั้นตอนการกระจายอำนาจให้แก่องค์กรปกครองส่วนท้องถิ่น พ.ศ. 2542 ได้กำหนดให้องค์กรปกครองส่วนท้องถิ่น มีอำนาจและหน้าที่ในการจัดทำแผนพัฒนาท้องถิ่นของตนเอง โดยในการจัดทำแผนพัฒนาขององค์กรปกครองส่วนท้องถิ่นนั้น จะต้องดำเนินการตามระเบียบกระทรวงมหาดไทย ว่าด้วยการจัดทำแผนพัฒนาขององค์กรปกครองส่วนท้องถิ่น พ.ศ. 2488 และที่แก้ไขเพิ่มเติมถึง (ฉบับที่ 3) พ.ศ. 2561 ทั้งนี้ แผนพัฒนาท้องถิ่นจะต้องสอดคล้องกับแผนพัฒนาจังหวัด ยุทธศาสตร์การพัฒนาขององค์กรปกครองส่วนท้องถิ่นในเขตจังหวัด แผนพัฒนาอำเภอ แผนพัฒนาตำบล แผนพัฒนาหมู่บ้านหรือแผนชุมชน อันมีลักษณะเป็นการกำหนดรายละเอียดแผนงาน ดังนั้น จึงต้องมีการกำหนดยุทธศาสตร์การพัฒนาขององค์กรปกครองส่วนท้องถิ่นในเขตจังหวัดขึ้น ตามกระบวนการพิจารณาจากประชาคมท้องถิ่นระดับจังหวัด ร่วมกับคณะกรรมการพัฒนาองค์การบริหารส่วนจังหวัด คณะกรรมการประสานแผนพัฒนาท้องถิ่นระดับจังหวัด ผู้แทนองค์กรปกครองส่วนท้องถิ่นในเขตจังหวัด ร่วมกันจัดทำ ทบทวน หรือเปลี่ยนแปลงยุทธศาสตร์การพัฒนาขององค์กรปกครองส่วนท้องถิ่นในเขตจังหวัด เพื่อให้การจัดทำแผนพัฒนาขององค์กรปกครองส่วนท้องถิ่นเกิดประสิทธิภาพ ประสิทธิผล โดยนำยุทธศาสตร์การพัฒนาขององค์กรปกครองส่วนท้องถิ่นในเขตจังหวัดไปใช้เป็นแนวทางในการจัดทำแผนพัฒนาท้องถิ่นของตนเองได้ต่อไป และเพื่อให้สามารถบูรณาการกับแผนพัฒนาจังหวัด แผนปฏิบัติราชการประจำปีของจังหวัดและตอบสนองความต้องการของประชาชนอันจะนำไปสู่การจัดทำงบประมาณ ที่มีประสิทธิภาพในท้องถิ่นได้อย่างแท้จริง เป็นเครื่องมือในการพัฒนาท้องถิ่นให้เข้มแข็ง เกิดประโยชน์สูงสุดต่อประชาชนในท้องถิ่น

ดังนั้น องค์กรปกครองส่วนท้องถิ่น จึงต้องกำหนดยุทธศาสตร์การพัฒนาขององค์กรปกครองส่วนท้องถิ่นให้สอดคล้องยุทธศาสตร์การพัฒนาขององค์กรปกครองส่วนท้องถิ่นในเขตจังหวัด เพื่อนำไปสู่การ บูรณาการร่วมกัน ให้เกิดความสอดคล้องกับแผนพัฒนาจังหวัด สามารถเชื่อมโยงไปสู่แผนพัฒนา กลุ่มจังหวัด แผนพัฒนาภาค แผนพัฒนาเศรษฐกิจและสังคมแห่งชาติ ฉบับที่ 12 แผนยุทธศาสตร์ชาติ 20 ปี ไทยแลนด์ 4.0 และในการจัดทำแผนพัฒนาท้องถิ่น (พ.ศ. 2566 – 2570) จะต้องมีการติดตามและติดตามและประเมินผลยุทธศาสตร์เพื่อความสอดคล้องแผนพัฒนาท้องถิ่นขององค์กรปกครองส่วนท้องถิ่นตามระเบียบกระทรวงมหาดไทย ว่าด้วยการจัดทำแผนขององค์กรปกครองส่วนท้องถิ่น พ.ศ. 2548 และที่แก้ไขเพิ่มเติมถึง (ฉบับที่ 3) พ.ศ. 2561 โดยคณะกรรมการติดตามและประเมินผลแผนพัฒนาท้องถิ่นจะต้องดำเนินการให้คะแนนตามเกณฑ์ที่กำหนดไว้ ซึ่งเป็นส่วนหนึ่งของการติดตามและประเมินผลแผนพัฒนา โดยดำเนินการให้แล้วเสร็จภายในหกสิบวัน นับแต่วันที่ประกาศใช้งบประมาณรายจ่าย รายละเอียดแนวทางการพิจารณาตามหนังสือกระทรวงมหาดไทย ด่วนที่สุด ที่ สดท 0810.3/ว 2931 ลงวันที่ 15 พฤษภาคม 2562 เรื่อง ชักซ้อมแนวทางทบทวนแผนพัฒนาท้องถิ่น(พ.ศ. 2561-2565)ขององค์กรปกครองส่วนท้องถิ่น ดังนี้

**แนวทางการพิจารณาการติดตามและประเมินผลยุทธศาสตร์
เพื่อความสอดคล้องแผนพัฒนาท้องถิ่นขององค์กรปกครองส่วนท้องถิ่น**

ประเด็นการพิจารณา	คะแนน
1. ข้อมูลสภาพทั่วไปและข้อมูลพื้นฐานขององค์กรปกครองส่วนท้องถิ่น	20
2. การวิเคราะห์สถานการณ์และศักยภาพ	20
3. ยุทธศาสตร์ประกอบด้วย	60
3.1 ยุทธศาสตร์ขององค์กรปกครองส่วนท้องถิ่น	(10)
3.2 ยุทธศาสตร์ขององค์กรปกครองส่วนท้องถิ่นในเขตจังหวัด	(10)
3.3 ทศศาสตร์จังหวัด	(10)
3.4 วิสัยทัศน์	(5)
3.5 กลยุทธ์	(5)
3.6 เป้าประสงค์ของแต่ละประเด็นกลยุทธ์	(5)
3.7 จุดยืนทางยุทธศาสตร์	(5)
3.8 แผนงาน	(5)
3.10 ความเชื่อมโยงของยุทธศาสตร์ในภาพรวม	(5)
รวมคะแนน	100

แนวทางเบื้องต้นในการให้คะแนนและแนวทางการพิจารณาการติดตามและประเมินผลยุทธศาสตร์
เพื่อความสอดคล้องแผนพัฒนาท้องถิ่นขององค์กรปกครองส่วนท้องถิ่น

ประเด็นการพิจารณา	รายละเอียดหลักเกณฑ์	คะแนนเต็ม	คะแนนที่ได้
1. ข้อมูลสภาพทั่วไปและข้อมูลพื้นฐานขององค์กรปกครองส่วนท้องถิ่น	ควรประกอบด้วยข้อมูลดังนี้ (1) ข้อมูลเกี่ยวกับด้านกายภาพ เช่น ที่ตั้งของหมู่บ้าน/ชุมชน/ตำบล ลักษณะภูมิประเทศ ลักษณะภูมิอากาศ ลักษณะของที่ดิน ลักษณะของแหล่งน้ำ ลักษณะของป่าไม้ ฯลฯ ด้านการเมือง/การปกครอง เช่น เขต การปกครองการเลือกตั้ง ฯลฯ	20 (3)	
	(2) ข้อมูลเกี่ยวกับด้านการเมือง/การปกครอง เช่น เขตการปกครอง การเลือกตั้ง ฯลฯ ประชากร เช่น ข้อมูลเกี่ยวกับจำนวนประชากร และ ช่วงอายุและจำนวนประชากร ฯลฯ	(2)	
	(3) ข้อมูลเกี่ยวกับสภาพทางสังคม เช่น การศึกษา สาธารณสุข อาชญากรรม ยาเสพติด การสังคมสงเคราะห์	(2)	
	(4) ข้อมูลเกี่ยวกับระบบบริหารพื้นฐาน เช่น การคมนาคมขนส่ง การไฟฟ้า การประปา โทรศัพท์ ฯลฯ	(2)	
	(5) ข้อมูลเกี่ยวกับระบบเศรษฐกิจ เช่น การเกษตร การประมง การประมงสัตว์ การบริการ การท่องเที่ยว อุตสาหกรรม การพาณิชย์/กลุ่มอาชีพแรงงาน ฯลฯ	(2)	
	(6) ข้อมูลเกี่ยวกับศาสนา ประเพณี วัฒนธรรม เช่น การนับถือศาสนา ประเพณี และงานประจำปี ภูมิปัญญาท้องถิ่น ภาษาถิ่น สินค้าพื้นเมือง และของที่ระลึก ฯลฯ และอื่นๆ	(2)	
	(7) ข้อมูลเกี่ยวกับทรัพยากรธรรมชาติ เช่น น้ำ ป่าไม้ ภูเขา คุณภาพของทรัพยากรธรรมชาติ ฯลฯ	(2)	
	(8) การสำรวจและจัดเก็บข้อมูลเพื่อการจัดทำแผนพัฒนาท้องถิ่นหรือการใช้ข้อมูล จปฐ	(2)	
	(9) การประชุมประชาคมท้องถิ่น รูปแบบ วิธีการ และการดำเนินการประชุมประชาคมท้องถิ่นโดยใช้กระบวนการร่วมคิด ร่วมทำ ร่วมตัดสินใจ ร่วมตรวจสอบ ร่วมรับประโยชน์ ร่วมแก้ไขปัญหา ปรีกษาหารือ แลกเปลี่ยนเรียนรู้ เพื่อแก้ไขปัญหาสำหรับการพัฒนาท้องถิ่นตามอำนาจหน้าที่ขององค์กรปกครองส่วนท้องถิ่น	(3)	

ประเด็น การพิจารณา	รายละเอียดหลักเกณฑ์	คะแนน เต็ม	คะแนน ที่ได้
2. การวิเคราะห์ สถานการณ์และ ศักยภาพ	ควรประกอบด้วยข้อมูลดังนี้ (1) การวิเคราะห์ที่ครอบคลุมความเชื่อมโยง ความสอดคล้องยุทธศาสตร์ จังหวัด ยุทธศาสตร์การพัฒนาขององค์กรปกครองส่วนท้องถิ่นในเขต จังหวัด ยุทธศาสตร์ขององค์กรปกครองส่วนท้องถิ่น นโยบายของ ผู้บริหารท้องถิ่น รวมถึงความเชื่อมโยงแผนยุทธศาสตร์ชาติ 20 ปี แผนพัฒนาเศรษฐกิจและสังคมแห่งชาติ และ Thailand 4.0	20 (5)	
	(2) การวิเคราะห์การใช้ผังเมืองรวมหรือผังเมืองเฉพาะและการบังคับใช้ ผลของการบังคับใช้ สภาพการณ์ที่เกิดขึ้นต่อการพัฒนาท้องถิ่น	(5)	
	(3) การวิเคราะห์ทางสังคม เช่น ด้านแรงงาน การศึกษา สาธารณสุข ความยากจน อาชญากรรม ปัญหาเสพติด เทคโนโลยี จารีต ประเพณี วัฒนธรรม ภูมิปัญญาท้องถิ่น เป็นต้น	(5)	
	(4) การวิเคราะห์ทางเศรษฐกิจ ข้อมูลด้านรายได้ครัวเรือน การส่งเสริม อาชีพ กลุ่มอาชีพ กลุ่มทางสังคม การพัฒนาอาชีพและกลุ่มต่างๆ สภาพทางเศรษฐกิจและความเป็นอยู่ทั่วไป เป็นต้น	(5)	
	(5) การวิเคราะห์สิ่งแวดล้อม พื้นที่สีเขียว ธรรมชาติต่างๆ ทาง ภูมิศาสตร์ กระบวนการหรือสิ่งที่เกิดขึ้น การประติษฐ์ที่มีผลต่อ สิ่งแวดล้อมและการพัฒนา	(5)	
	(6) ผลการวิเคราะห์ศักยภาพเพื่อประเมินสถานการณ์การพัฒนาใน ปัจจุบันและโอกาสการพัฒนาในอนาคตของท้องถิ่น ด้วยเทคนิค SWOT Analysis ที่อาจส่งผลการดำเนินงานได้แก่ S-Strength(จุด แข็ง) W-Weakness (จุดอ่อน) O-Opportunity (โอกาส) และT- Threat(อุปสรรค)	(5)	
3. ยุทธศาสตร์ 3.1 ยุทธศาสตร์ของ องค์กรปกครองส่วน ท้องถิ่น 3.2 ยุทธศาสตร์ของ องค์กรปกครองส่วน ท้องถิ่นในเขตจังหวัด 3.3 ยุทธศาสตร์ จังหวัด	ควรประกอบด้วยข้อมูลดังนี้ สอดคล้องกับสภาพสังคม เศรษฐกิจ สิ่งแวดล้อมของท้องถิ่น ประเด็นปัญหาการพัฒนาและแนวทางการ พัฒนาที่สอดคล้องกับยุทธศาสตร์ขององค์กรปกครองส่วนท้องถิ่น และ เชื่อมโยงหลักประชารัฐแผนยุทธศาสตร์ชาติ 20 ปี แผนพัฒนา เศรษฐกิจและสังคมแห่งชาติ และ Thailand 4.0	60 (10)	
	สอดคล้องและเชื่อมโยงกับสภาพสังคม เศรษฐกิจ สิ่งแวดล้อมของ ท้องถิ่น และยุทธศาสตร์จังหวัด และเชื่อมโยงหลักประชารัฐแผน ยุทธศาสตร์ชาติ 20 ปี แผนพัฒนาเศรษฐกิจและสังคมแห่งชาติและ Thailand 4.0	(10)	
	สอดคล้องกับแผนพัฒนากลุ่มจังหวัด ยุทธศาสตร์พัฒนาภาค แผนพัฒนาเศรษฐกิจและสังคมแห่งชาติ แผนการบริหารราชการ แผ่นดิน นโยบาย/ยุทธศาสตร์ คสช. และนโยบายรัฐบาล หลักประชา รัฐ แผนยุทธศาสตร์ชาติ 20 ปี และThailand 4.0	(10)	

ประเด็นการพิจารณา	รายละเอียดหลักเกณฑ์	คะแนนเต็ม	คะแนนที่ได้
3.4 วิสัยทัศน์	วิสัยทัศน์ ซึ่งมีลักษณะแสดงสถานภาพที่องค์กรปกครองส่วนท้องถิ่นต้องการจะเป็นหรือบรรลุถึงอนาคตอย่างชัดเจน สอดคล้องกับโอกาสและศักยภาพที่เป็นลักษณะเฉพาะขององค์กรปกครองส่วนท้องถิ่นและสัมพันธ์กับโครงการพัฒนา	(5)	
3.5 กลยุทธ์	แสดงให้เห็นช่องทาง วิธีการ ภารกิจหรือสิ่งที่ต้องทำตามอำนาจหน้าที่ขององค์กรปกครองส่วนท้องถิ่นที่จะนำไปสู่การบรรลุวิสัยทัศน์ หรือแสดงให้เห็นถึงความชัดเจนในสิ่งที่จะดำเนินการให้บรรลุวิสัยทัศน์นั้น	(5)	
3.6 เป้าประสงค์ของแต่ละประเด็นกลยุทธ์	เป้าประสงค์ของแต่ละประเด็นกลยุทธ์มีความสอดคล้องและสนับสนุนต่อกิจกรรมที่จะเกิดขึ้น มุ่งหมายสิ่งหนึ่งสิ่งใดที่ชัดเจน	(5)	
3.7 จุดยืนทางยุทธศาสตร์ (Positioning)	ความมุ่งมั่นอันแน่วแน่ในการวางแผนพัฒนาท้องถิ่น เพื่อให้บรรลุวิสัยทัศน์ขององค์กรปกครองส่วนท้องถิ่น ซึ่งเกิดจากศักยภาพของพื้นที่จริง ที่จะนำไปสู่ผลสำเร็จทางยุทธศาสตร์	(5)	
3.8 แผนงาน	แผนงานหรือจุดมุ่งหมายเพื่อการพัฒนาในอนาคต กำหนดจุดมุ่งหมายในเรื่องใดเรื่องหนึ่งหรือแผนงานที่เกิดจากเป้าประสงค์ ตัวชี้วัด ค่าเป้าหมาย กลยุทธ์ จุดยืนทางยุทธศาสตร์ขององค์กรปกครองส่วนท้องถิ่นที่มีความชัดเจน นำไปสู่การทำโครงการพัฒนาท้องถิ่นในแผนพัฒนาท้องถิ่น โดยระบุแผนงานและความเชื่อมโยงดังกล่าว	(5)	
3.9 ความเชื่อมโยงของยุทธศาสตร์ในภาพรวม	ความเชื่อมโยงองค์รวมที่นำไปสู่การพัฒนาท้องถิ่นที่เกิดผลผลิต/โครงการจากแผนยุทธศาสตร์ชาติ 20 ปี แผนพัฒนาเศรษฐกิจและสังคมแห่งชาติ ฉบับที่ 13 Thailand 4.0 แผนพัฒนาภาค/แผนพัฒนากลุ่มจังหวัด /แผนพัฒนาจังหวัดยุทธศาสตร์การพัฒนาขององค์กรปกครองส่วนท้องถิ่นในเขตจังหวัด และยุทธศาสตร์ขององค์กรปกครองส่วนท้องถิ่น	(5)	
รวมคะแนน		100	

2. การติดตามและประเมินผลโครงการ

ในการจัดทำแผนพัฒนาท้องถิ่น (พ.ศ. 2566 – 2570) ขององค์กรปกครองส่วนท้องถิ่น จะต้องมีการติดตามและประเมินผลโครงการขององค์กรปกครองส่วนท้องถิ่นเพื่อความสอดคล้องแผนพัฒนาท้องถิ่น ตามระเบียบกระทรวงมหาดไทย ว่าด้วยการจัดทำแผนขององค์กรปกครองส่วนท้องถิ่น พ.ศ. 2548 และที่แก้ไขเพิ่มเติมถึง (ฉบับที่ 3) พ.ศ. 2561 โดยคณะกรรมการติดตามและประเมินผลแผนพัฒนาท้องถิ่น จะต้องดำเนินการให้คะแนนตามเกณฑ์ที่กำหนดไว้ ซึ่งเป็นส่วนหนึ่งของการติดตามและประเมินผลแผนพัฒนา โดยดำเนินการให้แล้วเสร็จภายในหกสิบวัน นับแต่วันที่ประกาศใช้งบประมาณรายจ่าย รายละเอียดแนวทางการพิจารณาตามหนังสือกระทรวงมหาดไทย ด่วนที่สุด ที่ มท 0810.3/ว 2931 ลงวันที่ 15 พฤษภาคม 2562 เรื่อง ชักซ้อมแนวทางทบทวนแผนพัฒนาท้องถิ่น(พ.ศ. 2561-2565)ขององค์กรปกครองส่วนท้องถิ่น ดังนี้

แนวทางการพิจารณาการติดตามและประเมินผลโครงการ เพื่อความสอดคล้องแผนพัฒนาท้องถิ่น (พ.ศ. 2566 –2570) ขององค์กรปกครองส่วนท้องถิ่น

ประเด็นการพิจารณา	คะแนน
1. การสรุปสถานการณ์การพิจารณา	10
2. การประเมินผลการนำแผนพัฒนาท้องถิ่นสี่ปีไปปฏิบัติในเชิงปริมาณ	10
3. การประเมินผลการนำแผนพัฒนาท้องถิ่นสี่ปีไปปฏิบัติในเชิงคุณภาพ	10
4. แผนงานและยุทธศาสตร์การพิจารณา	10
5. โครงการพัฒนา ประกอบด้วย	60
5.1 ความชัดเจนของชื่อโครงการ	(5)
5.2 กำหนดวัตถุประสงค์สอดคล้องกับโครงการ	(5)
5.3 เป้าหมาย (ผลผลิตของโครงการ) มีความชัดเจนนำไปสู่การตั้งงบประมาณได้ถูกต้อง	(5)
5.4 โครงการมีความสอดคล้องกับแผนยุทธศาสตร์ชาติ 20 ปี	(5)
5.5 เป้าหมาย (ผลผลิตของโครงการ) มีความสอดคล้องกับแผนพัฒนาเศรษฐกิจและสังคมแห่งชาติ	(5)
5.6 โครงการมีความสอดคล้องกับ Thailand 4.0	(5)
5.7 โครงการสอดคล้องกับยุทธศาสตร์จังหวัด	(5)
5.8 โครงการแก้ไขปัญหาความยากจนหรือการเสริมสร้างให้ประเทศชาติมั่นคง มั่งคั่ง ยั่งยืน ภายใต้หลักปรัชญา	(5)
5.9 งบประมาณ มีความสอดคล้องกับเป้าหมาย (ผลผลิตของโครงการ)	(5)
5.10 มีการประมาณการราคาถูกต้องตามหลักวิธีการงบประมาณ	(5)
5.11 มีการกำหนดตัวชี้วัด (KPI) และสอดคล้องกับวัตถุประสงค์และผลคาดว่าจะได้รับ	(5)
5.12 ผลที่คาดว่าจะได้รับ สอดคล้องกับวัตถุประสงค์	(5)
รวมคะแนน	100

แนวทางเบื้องต้นในการให้คะแนนแนวทางการพิจารณาการติดตามและประเมินผลโครงการ
เพื่อความสอดคล้องแผนพัฒนาท้องถิ่น (พ.ศ. 2566 – 2570) ขององค์กรปกครองส่วนท้องถิ่น

ประเด็น การพิจารณา	รายละเอียดหลักเกณฑ์	คะแนน เต็ม	คะแนน ที่ได้
1. การสรุป สถานการณ์ การพัฒนา	เป็นการวิเคราะห์กรอบการจัดทำยุทธศาสตร์ขององค์กรปกครองส่วน ท้องถิ่น (ใช้การวิเคราะห์ SWOT Analysis/Demand (Demand Analysis)/Global Demand และ Trend ปัจจัยและสถานการณ์การ เปลี่ยนแปลงที่มีผลต่อการพัฒนา อย่างน้อยต้องประกอบด้วยการวิเคราะห์ ศักยภาพด้านเศรษฐกิจ, ด้านสังคม, ด้านทรัพยากรธรรมชาติและ สิ่งแวดล้อม)	10	
2. การ ประเมินผลการ นำแผนพัฒนา ท้องถิ่นสี่ปีไป ปฏิบัติในเชิง ปริมาณ	1) การควบคุมที่มีตัวเลขต่างๆ เพื่อนำมาใช้วัดผลในเชิงปริมาณ เช่น การ วัดจำนวนโครงการ กิจกรรม งานต่างๆ ก็คือผลผลิตนั่นเองว่าเป็นไปตามที่ ตั้งเป้าหมายเอาไว้หรือไม่จำนวนที่ดำเนินการจริงตามที่ได้กำหนดไว้เท่าไร จำนวนที่ไม่สามารถดำเนินการได้มีจำนวนเท่าไร สามารถอธิบายได้ตาม หลักประสิทธิภาพ (Efficiency) ของการพัฒนาท้องถิ่นตามอำนาจหน้าที่ที่ ได้กำหนดไว้ 2) วิเคราะห์ผลกระทบ/สิ่งที่กระทบ (Impact) โครงการที่ดำเนินการในเชิง ปริมาณ (Qualitative)	10	
3. การ ประเมินผลการ นำแผนพัฒนา ท้องถิ่นสี่ปีไป ปฏิบัติในเชิง คุณภาพ	1) การประเมินประสิทธิผลของแผนพัฒนาในเชิงคุณภาพคือการนำเอา เทคนิคๆ มาใช้เพื่อวัดค่าภารกิจ โครงการ กิจกรรม งานต่างๆ ที่ดำเนินการ ในพื้นที่นั้นๆ ตรงต่อความต้องการของประชาชนหรือไม่และเป็นไปตาม อำนาจหน้าที่หรือไม่ ประชาชนพึงพอใจหรือไม่ สิ่งของ วัสดุ ครุภัณฑ์ การ ดำเนินการต่างๆ มีสภาพหรือลักษณะถูกต้อง คงทน ถาวร สามารถใช้การ ได้ตามวัตถุประสงค์หรือไม่ ซึ่งเป็นไปตามหลักประสิทธิผล (Effectiveness) ผลการปฏิบัติราชการตามที่บรรลุวัตถุประสงค์ และ เป้าหมายของแผนปฏิบัติการตามที่ได้รับงบประมาณมาดำเนินการ รวมถึงสามารถเทียบเคียงกับส่วนราชการหรือหน่วยงาน 2) วิเคราะห์ผลกระทบ/สิ่งที่กระทบ (Impact) โครงการที่ดำเนินการในเชิง คุณภาพ (Qualitative)	10	
4. แผนงาน และ ยุทธศาสตร์การ พัฒนา	1) วิเคราะห์แผนงาน งาน ที่เกิดจากด้านต่างๆ มีความสอดคล้องกับ ยุทธศาสตร์ขององค์กรปกครองส่วนท้องถิ่นในมิติต่างๆ จนนำไปสู่การ จัดทำโครงการพัฒนาท้องถิ่นโดยใช้ SWOT Analysis/Demand (Demand Analysis)/Global Demand/ Trend หรือหลักการบูรณาการ (Integration) กับองค์กรปกครองส่วน ท้องถิ่นที่มีพื้นที่ติดต่อกัน 2) วิเคราะห์แผนงาน งาน ที่เกิดจากด้านต่างๆ ที่สอดคล้องกับการแก้ไข ปัญหาความยากจน หลักปรัชญา	10	

ประเด็น การพิจารณา	รายละเอียดหลักเกณฑ์	คะแนน เต็ม	คะแนน ที่ได้
5. โครงการพัฒนา 5.1 ความชัดเจนของ ชื่อโครงการ	ควรประกอบด้วยข้อมูลดังนี้ เป็นโครงการที่มีวัตถุประสงค์สนองต่อยุทธศาสตร์การพัฒนาขององค์กร ปกครองส่วนท้องถิ่นและดำเนินการเพื่อให้การพัฒนาบรรลุตามวิสัยทัศน์ ขององค์กรปกครองส่วนท้องถิ่นที่กำหนดไว้ ชื่อโครงการมีความชัดเจน มุ่งไปเรื่องใดเรื่องหนึ่ง อ่านแล้วเข้าใจได้ว่าจะพัฒนาอะไรในอนาคต	60 (5)	
5.2 กำหนด วัตถุประสงค์ สอดคล้องกับ โครงการ	มีวัตถุประสงค์ชัดเจน (clear objective) โครงการต้องกำหนด วัตถุประสงค์สอดคล้องกับความเป็นมาของโครงการ สอดคล้องกับ หลักการและเหตุผล วิธีการดำเนินงานต้องสอดคล้องกับวัตถุประสงค์ มี ความเป็นไปได้ชัดเจน มีลักษณะเฉพาะเจาะจง	(5)	
5.3 เป้าหมาย (ผลผลิตของ โครงการ) มีความ ชัดเจนนำไปสู่การตั้ง งบประมาณได้ ถูกต้อง	สภาพที่ยากให้เกิดขึ้นในอนาคตเป็นทิศทางที่ต้องไปให้ถึงเป้าหมายต้อง ชัดเจน สามารถระบุจำนวนเท่าไร กลุ่มเป้าหมายคืออะไร มีผลผลิต อย่างไร กลุ่มเป้าหมาย พื้นที่ดำเนินงาน และระยะเวลาดำเนินงานอธิบาย ให้ชัดเจนว่าโครงการนี้จะทำที่ไหน เริ่มต้นในช่วงเวลาใดและจบลงเมื่อไร ใครคือกลุ่มเป้าหมายของโครงการ หากกลุ่มเป้าหมายมีหลายกลุ่ม ให้ บอกชัดเจนไปว่าใครคือกลุ่มเป้าหมายหลัก ใครคือกลุ่มเป้าหมายรอง	(5)	
5.4 โครงการมีความ สอดคล้องกับแผน ยุทธศาสตร์ ๒๐ ปี	โครงการสอดคล้องกับ (1) ความมั่นคง (2) การสร้างความสามารถในการ แข่งขัน (3) การพัฒนาเสริมสร้างศักยภาพคน (4) การสร้างโอกาสความ เสมอภาคและเท่าเทียมกันทางสังคม (5) การสร้างการเติบโตบนคุณภาพ ชีวิตที่เป็นมิตรต่อสิ่งแวดล้อม (6) การปรับสมดุลและพัฒนาระบบการ บริหารจัดการภาครัฐ เพื่อให้เกิดความมั่นคง มั่งคั่ง ยั่งยืน	(5)	
5.5 เป้าหมาย (ผลผลิตของ โครงการ) มีความ สอดคล้องกับ แผนพัฒนาเศรษฐกิจ และสังคมแห่งชาติ	โครงการมีความสอดคล้องแผนพัฒนาเศรษฐกิจและสังคมแห่งชาติฉบับที่ 13 โดย (1) ยึดหลักปรัชญาเศรษฐกิจพอเพียง (2) ยึดคนเป็นศูนย์กลาง พัฒนา (3) ยึดวิสัยทัศน์ภายใต้ยุทธศาสตร์ชาติ 20 ปี (4) ยึดเป้าหมาย อนาคตประเทศไทย 2579 (5) ยึดหลักการนำไปสู่ปฏิบัติให้เกิดผลสัมฤทธิ์ อย่างจริงจังใน 5 ปีที่ต่อยอดไปสู่ผลสัมฤทธิ์ที่เป็นเป้าหมายระยะยาว ภายใต้แนวทางการพัฒนา (1) การยกระดับศักยภาพการแข่งขันและการ หลุดพ้นกับดักรายได้ปานกลางสู่รายได้สูง (2) การพัฒนาศักยภาพคนตาม ช่วงวัยและการปฏิรูประบบเพื่อสร้างสังคมสูงวัยอย่างมีคุณภาพ (3) การ ลดความเหลื่อมล้ำทางสังคม (4) การรองรับการเชื่อมโยงภูมิภาคและความเป็น เมือง (5) การสร้างความเจริญเติบโตทางเศรษฐกิจและสังคมอย่าง เป็นมิตรกับสิ่งแวดล้อม (6) การบริหารราชการแผ่นดินที่มีประสิทธิภาพ	(5)	

ประเด็น การพิจารณา	รายละเอียดหลักเกณฑ์	คะแนน เต็ม	คะแนน ที่ได้
5.6 โครงการมีความ สอดคล้อง	โครงการมีลักษณะหรือสอดคล้องกับการปรับเปลี่ยนโครงสร้างเศรษฐกิจ ไปสู่ Value-Based Economy หรือเศรษฐกิจที่ขับเคลื่อนด้วยนวัตกรรม ทำน้อย ได้มาก เช่น (1) เปลี่ยนจากการผลิตสินค้า โภภภัณฑ์ไปสู่สินค้า เชิงนวัตกรรม (2) เปลี่ยนจากการขับเคลื่อนประเทศด้วย ภาคอุตสาหกรรม ไปสู่การขับเคลื่อนด้วยเทคโนโลยี ความคิดสร้างสรรค์ และนวัตกรรม (3) เปลี่ยนจากการเน้นภาคการผลิตสินค้าไปสู่การเน้น ภาคบริการมากขึ้น รวมถึงโครงการที่เติมเต็มด้วยวิทยาการ ความคิด สร้างสรรค์ นวัตกรรม วิทยาศาสตร์ เทคโนโลยี และการวิจัยและพัฒนา แล้วต่อยอดความได้เปรียบเชิงเปรียบเทียบ เช่น ด้านการเกษตร เทคโนโลยีชีวภาพ สาธารณสุข วัฒนธรรม ฯลฯ	(5)	
5.7 โครงการ สอดคล้องกับ ยุทธศาสตร์จังหวัด	โครงการพัฒนาท้องถิ่นมีความสอดคล้องกับห้วงระยะเวลาของ แผนพัฒนาจังหวัดที่ได้กำเนิดขึ้น เพื่อขับเคลื่อนการพัฒนาท้องถิ่นเสมือน หนึ่งการขับเคลื่อนการพัฒนาจังหวัด ซึ่งไม่สามารถแยกส่วนใดส่วนหนึ่ง ออกจากกันได้นอกจากนี้โครงการพัฒนาท้องถิ่นต้องเป็นโครงการ เชื่อมต่อหรือเดินทางไปด้วยกันกับยุทธศาสตร์จังหวัดที่ได้กำหนดขึ้นเป็น ปัจจุบัน	(5)	
5.8 โครงการแก้ไข ปัญหาความยากจน หรือการเสริมสร้างให้ ประชาชาติมั่นคง มั่งคั่ง ยั่งยืน ภายใต้ หลักปรัชญา	เป็นโครงการที่ดำเนินการภายใต้พื้นฐานความพอเพียงที่ประชาชน ดำเนินการเองหรือร่วมดำเนินการ เป็นโครงการต่อยอดและขยายได้ เป็น โครงการที่ประชาชนต้องการเพื่อให้เกิดความยั่งยืน ซึ่งมีลักษณะที่จะให้ ท้องถิ่นมีความมั่นคง มั่งคั่ง ยั่งยืน เป็นท้องถิ่นที่พัฒนาแล้วด้วยการ พัฒนาปรัชญาเศรษฐกิจพอเพียง	(5)	
5.9 งบประมาณมี ความสอดคล้องกับ เป้าหมาย(ผลผลิต ของโครงการ)	งบประมาณโครงการพัฒนาจะต้องคำนึงถึงหลักสำคัญ 5 ประการในการ จัดทำโครงการได้แก่ (1) ความประหยัด (Economy) (2) ความมี ประสิทธิภาพ (Efficiency) (3) ความมีประสิทธิภาพ (Effectiveness) (4) ความยุติธรรม (Equity) (5) ความโปร่งใส (Transparency)	(5)	
5.10 มีการประมาณ การราคาถูกต้องตาม หลักวิธีการ งบประมาณ	การประมาณราคาเพื่อการพัฒนาต้องให้สอดคล้องกับโครงการถูกต้อง ตามหลักวิชาการทางช่าง หลักของราคากลาง ราคากลางท้องถิ่น มีความ โปร่งใสในการกำหนดราคาและตรวจสอบในเชิงประจักษ์	(5)	

ประเด็น การพิจารณา	รายละเอียดหลักเกณฑ์	คะแนน เต็ม	คะแนน ที่ได้
5.11 มีการกำหนดตัวชี้วัด (KPI) และสอดคล้องกับวัตถุประสงค์และผลที่คาดว่าจะได้รับ	มีการกำหนดตัวชี้วัดผลงาน (Key Performance Indicator : KPI) ที่ สามารถวัดได้ (measurable) ใช้บอกประสิทธิผล (effectiveness) ใช้บอกประสิทธิภาพ (efficiency) ได้ เช่น การกำหนดความพึงพอใจ การกำหนดร้อยละ การกำหนดอันเกิดจากผลของวัตถุประสงค์ที่เกิดที่สิ่งที่ได้รับ (การคาดการณ์ คาดว่าจะได้รับ)	(5)	
5.12 ผลที่คาดว่าจะได้รับสอดคล้องกับวัตถุประสงค์	ผลที่ได้รับเป็นสิ่งที่เกิดขึ้นได้จริงจากการดำเนินการตามโครงการพัฒนาซึ่งสอดคล้องกับวัตถุประสงค์ที่ตั้งไว้ การได้ผลหรือผลที่เกิดขึ้นจะต้องเท่ากับวัตถุประสงค์หรือมากกว่าวัตถุประสงค์ ซึ่งการเขียนวัตถุประสงค์ควรคำนึงถึง (1) ความเป็นไปได้และมีความเฉพาะเจาะจง ในการดำเนินงานตามโครงการ (2) วัดและประเมินผลดับของความสำเร็ได้ (3) ระบุสิ่งที่ต้องการดำเนินงานอย่างชัดเจนและเฉพาะเจาะจงมากที่สุดและสามารถปฏิบัติได้ (4) เป็นเหตุเป็นผล สอดคล้องกับความเป็นจริง (5) ส่งผลต่อการบ่งบอกเวลาได้	(5)	
รวมคะแนน		100	

3. สรุปผลการพัฒนาท้องถิ่น

ในการจัดทำแผนพัฒนาท้องถิ่น (พ.ศ.2566 – 2570) ขององค์การบริหารส่วนตำบลเหล่าไทรงามนั้น มีวัตถุประสงค์เพื่อใช้เป็นเครื่องมือในการพัฒนา เป็นแนวทางในการบริหารพัฒนาท้องถิ่นให้บรรลุตามวัตถุประสงค์และเป้าหมาย เกิดประสิทธิภาพประสิทธิผลสูงสุดในการแก้ไขปัญหาให้กับประชาชน ก่อให้เกิดประโยชน์และสามารถตอบสนองความต้องการพัฒนาของประชาชน โดยใช้พิจารณาบรรจุโครงการในข้อบัญญัติงบประมาณรายจ่ายประจำปี งบประมาณรายจ่ายเพิ่มเติม และงบประมาณจากเงินสะสม โดยจะต้องมีการติดตามและประเมินผลแผนพัฒนาตามระเบียบกระทรวงมหาดไทย ว่าด้วยการจัดทำแผนพัฒนาขององค์กรปกครองส่วนท้องถิ่น พ.ศ. 2548 และที่แก้ไขเพิ่มเติมถึง (ฉบับที่3) พ.ศ. 2561

การสรุปผลการพัฒนาท้องถิ่น เป็นการสรุปผลในภาพรวมของท้องถิ่น เป็นการติดตามผลการนำยุทธศาสตร์ขององค์กรปกครองส่วนท้องถิ่นไปใช้เป็นแนวทางการพัฒนา เป็นการสรุปผลว่าเกิดผลทั้งในเชิงปริมาณ และเชิงคุณภาพอย่างไร สามารถวัดผลได้ทั้งเชิงสถิติต่างๆ และนำเสนอในรูปแบบตาราง กราฟ และการพรรณนาได้ โดยใช้แบบสำหรับการติดตามและประเมินผลเชิงปริมาณและคุณภาพ (1) แบบตัวบ่งชี้การปฏิบัติงาน (Performance Indicators) (2)แบบบัตรคะแนน (Scorecard Model) (3) แบบมุ่งวัดผลสัมฤทธิ์ (Result Framework Model (RF) (4) แบบเชิงเหตุผล (Logical Model) (5) แบบวัดกระบวนการปฏิบัติงาน (Process Performance Measurement System(PPMS) (6) แบบการประเมินโดยวิธีการแก้ไขปัญหาหรือเรียนรู้จากปัญหาที่เกิดขึ้น (Problem-Solving Method) (7) แบบการประเมินแบบมีส่วนร่วม (Participatory Methods) (8)แบบการประเมินผลกระทบ (Impact Evaluation) (9)แบบการประเมินความเสี่ยง (Risk Assessment Model) (10) แบบการประเมินตนเอง (Self-assessment Model) และ (11) แบบอื่น ๆ ที่องค์กรปกครองส่วนท้องถิ่นกำหนดขึ้น ทั้งนี้ต้องอยู่ภายใต้กรอบตามข้อ 1-11 หรือเป็นแบบผสมก็ได้

3.1 การวัดผล

3.1.1 การวัดผลในเชิงปริมาณ (Quantity)

ตามที่องค์การบริหารส่วนตำบลได้ดำเนินการจัดทำแผนพัฒนาขึ้นมาเพื่อใช้เป็นเครื่องมือในการพัฒนาองค์การบริหารส่วนตำบลให้บรรลุเป้าหมายที่วางไว้ เกิดประสิทธิภาพประสิทธิผลสูงสุดในการแก้ไขปัญหาให้กับประชาชน ในการจัดทำแผนพัฒนานั้นจะต้องมีการติดตามและประเมินแผนพัฒนา ตามระเบียบกระทรวงมหาดไทย ว่าด้วยการจัดทำแผนขององค์กรปกครองส่วนท้องถิ่น พ.ศ. 2548 หมวด 6 ข้อ 29 และระเบียบกระทรวงมหาดไทย ว่าด้วยการจัดทำแผนขององค์กรปกครองส่วนท้องถิ่น (ฉบับที่ 2) พ.ศ. 2559 และฉบับที่ 3 พ.ศ. 2561 ข้อ 13 โดยคณะกรรมการติดตามและประเมินแผนพัฒนาเป็นผู้ดำเนินการติดตามและประเมินผลแผนพัฒนา ซึ่งคณะกรรมการจะต้องดำเนินการกำหนดแนวทาง วิธีการในการติดตามและประเมินผลแผนพัฒนาดำเนินการติดตามและประเมินผลแผนพัฒนา รายงานผลและเสนอความเห็นซึ่งได้จากการติดตามและประเมินผลแผนพัฒนาต่อผู้บริหารท้องถิ่น เพื่อให้ผู้บริหารท้องถิ่น เสนอต่อสภาท้องถิ่น และคณะกรรมการพัฒนาท้องถิ่น พร้อมทั้งประกาศผลการติดตามและประเมินผลแผนพัฒนาให้ประชาชนในท้องถิ่นทราบในที่เปิดเผยภายในสิบห้าวันนับแต่วันรายงานผลและเสนอความเห็นดังกล่าวและต้องปิดประกาศไว้เป็นระยะเวลาไม่น้อยกว่าสามสิบวันโดยอย่างน้อยปีละหนึ่งครั้งภายในเดือนธันวาคมของทุกปี

โดยเครื่องมือที่ใช้ในการติดตามและประเมินผลในเชิงปริมาณ มีดังนี้

- แบบที่ 1 การกำกับจัดทำแผนยุทธศาสตร์ขององค์กรปกครองส่วนท้องถิ่น
- แบบที่ 2 แบบติดตามผลการดำเนินงานขององค์กรปกครองส่วนท้องถิ่น

แบบที่ 3/1 แบบประเมินผลการดำเนินงานตามแผนยุทธศาสตร์

3.1.2 การวัดผลในเชิงคุณภาพ(Quality)

การวัดผลเชิงคุณภาพ องค์การบริหารส่วนตำบลอาจใช้การสำรวจความพึงพอใจในการวัดผลเชิงคุณภาพโดยภาพรวม โดยได้มีการประเมินความพึงพอใจ ซึ่งการประเมินความพึงพอใจทำให้ทราบถึงผลเชิงคุณภาพในการดำเนินงานขององค์การบริหารส่วนตำบลในภาพรวม โดยเครื่องมือที่ใช้ในการประเมินความพึงพอใจ(ตามหนังสือกระทรวงมหาดไทย ที่ มท 0810.2/ว 0703 ลงวันที่ 2 กุมภาพันธ์ 2558 เรื่องแนวทางและหลักเกณฑ์การจัดทำและประสานแผนสามปีขององค์กรปกครองส่วนท้องถิ่น ข้อ 7 การวัดคุณภาพของแผนพัฒนาท้องถิ่น ตามนัยหนังสือกระทรวงมหาดไทย ด่วนที่สุด ที่ มท 0810.2/ว 4830 ลงวันที่ 22 พฤศจิกายน 2556) มีดังนี้

แบบที่ 3/2 แบบประเมินความพึงพอใจต่อผลการดำเนินงานขององค์การบริหารส่วนตำบล

แบบที่ 3/3 แบบประเมินความพึงพอใจของประชาชนที่มีต่อการให้บริการ

องค์การบริหารส่วนตำบลอาจใช้การติดตามและประเมินผลด้วยระบบ e-plan (<http://e-plan.dla.go.th/>)

4. ข้อเสนอแนะในการทำแผนพัฒนาท้องถิ่นในอนาคต

4.1 ผลกระทบนำไปสู่ออนาคต

4.1.1 ปัญหาสาธารณสุขภัยต่างๆ ที่เกิดขึ้นในองค์กรปกครองส่วนท้องถิ่น อันได้แก่ ภัยแล้ง วาตภัย น้ำท่วม อัคคีภัย ที่เกิดขึ้นและส่งผลกระทบต่อประชาชนในพื้นที่ เกิดความเสียหายทั้งชีวิตและทรัพย์สิน แนวทางการแก้ไข คือพิจารณาวางแผนการดำเนินการป้องกัน ก่อนเกิดเหตุ ระหว่างเกิดเหตุ หลังเกิดเหตุ บรรจุแผนงาน โครงการ กิจกรรม การให้ความช่วยเหลือต่างๆ จัดตั้งศูนย์ช่วยเหลือประชาชนขององค์กรปกครองส่วนท้องถิ่น เพื่อสามารถดำเนินการได้ทันท่วงที

4.1.2 ปัญหาโรคระบาดที่เกิดจากคน เกิดจากสัตว์ ที่ส่งผลอันตราย หรือคร่าต่อชีวิตประชาชน และสัตว์ต่างๆ ในตำบล ซึ่งได้แก่ โรคไข้หวัดใหญ่ ไข้หวัดนก โรคมือ เท้า ปาก ที่เกิดขึ้นกับเด็กๆ โรคพิษสุนัขบ้า แนวทางการแก้ไขปัญหา คือ ฝึกอบรม ประชาสัมพันธ์ รมรงค์การป้องกัน ลงพื้นที่ระงับการเกิดโรคระบาด การทำลาย การรักษา

4.1.3 ปัญหาประชาชนมีรายได้น้อย การศึกษาต่ำ ประชาชนในตำบลยังมีคนรายได้น้อย มีหนี้สินเยอะ ไม่เพียงพอในการดำรงชีวิต ค่าครองชีพสูง แนวทางการแก้ไขปัญหา ให้ความรู้เกี่ยวกับการประกอบอาชีพ สาธิตการประกอบอาชีพ ช่วยเหลือประชาชนซ่อมแซมบ้านคนจน ผู้มีรายได้น้อย ส่งเสริมด้านการศึกษาโดยการจัดการบริการสาธารณสุขด้านการศึกษา การจัดตั้งศูนย์พัฒนาเด็กเล็ก สนับสนุนกิจกรรมต่างๆ ให้กับเด็กนักเรียน จ้างเด็กนักเรียนในช่วงปิดภาคเรียนเพื่อมีรายได้

4.1.4 ปัญหายาเสพติดในตำบล ในพื้นที่ยังไม่พบว่ามีการค้ายาเสพติด และยังไม่พบรายงานว่ามีผู้ติดยาเสพติด แต่เพื่อเป็นการป้องกัน มีแนวทางการป้องกัน โดยการลงพื้นที่ค้นหา การรณรงค์ป้องกันการให้ความรู้กับประชาชนได้ทราบถึงโทษของยาเสพติด

4.1.5 ปัญหาการสัญจรไปมาของประชาชนในตำบล เนื่องจาก ในตำบลด้านโครงสร้างพื้นฐาน เส้นทางคมนาคมบางหมู่บ้านยังเป็น ถนนดิน ถนนลูกรัง ช่วงฤดูฝนถนนลื่น เป็นหลุมเป็นบ่อ เกิดปัญหาในการสัญจรไปมาของประชาชน เสี่ยงต่อการเกิดอุบัติเหตุ การคมนาคมล่าช้า แนวทางการแก้ไข จัดทำแผนงาน โครงการก่อสร้างถนนในเส้นทางสำคัญ พิจารณาเสนอสนับสนุนจากหน่วยงานอื่น

4.2 ข้อสังเกต ข้อเสนอแนะ ผลจากการพัฒนา

4.2.1 ข้อสังเกต จากการสำรวจข้อมูล การลงพื้นที่ในตำบล จะเห็นว่าประชาชนยังมีปัญหาที่จะต้องดำเนินการแก้ไขอยู่มาก ดังนี้ ด้านการศึกษา สาธารณสุข ความมั่นคงปลอดภัยในชีวิตและทรัพย์สิน การศาสนาศิลปวัฒนธรรม ประเพณี กีฬา สถานที่ผ่อนหย่อนใจ สวัสดิการสังคมการเกษตร เศรษฐกิจ อุตสาหกรรม การพัฒนาอาชีพ เส้นทางคมนาคมขนส่ง/ไฟฟ้า/น้ำประปา/แหล่งน้ำเพื่ออุปโภค – บริโภค ด้านทรัพยากรและสิ่งแวดล้อม ขยะมูลฝอยและสิ่งปฏิกูล จากปัญหาด้านต่างๆ ประชาชนไม่สามารถแก้ไขปัญหาเองได้จึงต้องเสนอให้องค์กรปกครองส่วนท้องถิ่นแก้ไข ทำให้มีการเสนอโครงการเข้ามาเป็นจำนวนมาก ซึ่งงบประมาณขององค์กรปกครองส่วนท้องถิ่นนั้นมีจำกัดไม่เพียงพอต่อการจัดการได้

4.2.2 ข้อเสนอแนะ จากข้อสังเกตดังกล่าว มีข้อเสนอแนะในการแก้ไขปัญหาต่างๆ ดังนี้ ปัญหาต่างๆ ที่ถูกเสนอมายังองค์กรปกครองส่วนท้องถิ่น นั้น ควรนำมาพิจารณาจัดลำดับความสำคัญโดยประชาคมท้องถิ่น ซึ่งมีหลายภาคส่วน ประกอบไปด้วย คณะกรรมการพัฒนาขององค์กรปกครองส่วนท้องถิ่น สมาชิกสภาท้องถิ่น ผู้นำหมู่บ้าน ตัวแทนส่วนราชการ รัฐวิสาหกิจ หน่วยงานที่เกี่ยวข้องประชาชนทั่วไป ร่วมกันพิจารณาจัดลำดับความสำคัญของโครงการ และพิจารณาบรรจุเข้าแผนพัฒนาท้องถิ่นต่อไป กรณีโครงการที่เกินศักยภาพที่ให้องค์กรปกครองส่วนท้องถิ่นเสนอขอรับการสนับสนุนจากหน่วยงานอื่น

4.2.3 ผลจากการพัฒนา จากการพัฒนาที่ผ่านมาพบว่าองค์กรปกครองส่วนท้องถิ่นได้แก้ไขปัญหาให้กับประชาชนได้ในหลายเรื่อง และครอบคลุมทุกด้าน มีผลการประเมินอยู่ในเกณฑ์ที่ดี ประชาชนมีความพึงพอใจ แต่ก็ยังมีปัญหาที่จะต้องแก้ไขต่อไป ไม่ว่าจะเป็นด้านสิ่งแวดล้อมที่ยังมีการเผาหญ้า อ้อย ตอข้าวในช่วงเวลาเก็บเกี่ยว การเลี้ยงสัตว์ เช่น วัว ควาย หมู เป็ด ไก่ ที่ส่งกลิ่นเหม็นรบกวน การพนันที่ยังมีในพื้นที่ และเส้นทางคมนาคมในพื้นที่ตำบลเหล่าโฮงงามยังไม่ครอบคลุม

ภาคผนวก

สรุปยุทธศาสตร์การพัฒนาขององค์การบริหารส่วนตำเหล่าไฮงาม

1. ยุทธศาสตร์ด้านการส่งเสริมคุณภาพชีวิต

1.1 เป้าประสงค์

- ประชาชนมีคุณภาพชีวิตที่ดีขึ้น

1.2 ตัวชี้วัด

- ร้อยละของประชาชนในพื้นที่ ที่มีคุณภาพชีวิต มีการศึกษา มีสุขภาพร่างกายสมบูรณ์แข็งแรง และชุมชนมีความเข้มแข็งที่ดีขึ้น

1.3 กลยุทธ์

- พัฒนาส่งเสริมคุณภาพชีวิตของประชาชนให้อยู่ดีมีสุข มีการศึกษาที่ก้าวไกล มีสุขภาพร่างกายที่สมบูรณ์แข็งแรงและชุมชนมีความเข้มแข็ง

2. ยุทธศาสตร์ด้านเศรษฐกิจ

2.1 เป้าประสงค์

- ระบบเศรษฐกิจภายในชุมชน การประกอบอาชีพและการท่องเที่ยวได้รับการพัฒนาที่ดีขึ้น

2.2 ตัวชี้วัด

- ร้อยละของการพัฒนาระบบเศรษฐกิจชุมชนให้เข้มแข็ง ยั่งยืน ประชาชนสามารถพึ่งพาตนเองได้ และพัฒนาส่งเสริมแหล่งท่องเที่ยวภายในตำบลให้รู้จักแพร่หลายเพิ่มขึ้น

2.3 กลยุทธ์

- พัฒนาระบบเศรษฐกิจชุมชนให้เข้มแข็ง ยั่งยืน ประชาชนสามารถพึ่งพาตนเองได้และพัฒนาส่งเสริมแหล่งท่องเที่ยวภายในตำบลให้รู้จักแพร่หลาย

3. ยุทธศาสตร์ด้านโครงสร้างพื้นฐาน

3.1 เป้าประสงค์

- ระบบโครงสร้างพื้นฐานครอบคลุมทั่วถึงและมีประสิทธิภาพเพิ่มขึ้น

3.2 ตัวชี้วัด

- ร้อยละของการพัฒนาระบบโครงสร้างพื้นฐานที่เพิ่มขึ้น

3.3 กลยุทธ์

- พัฒนาระบบโครงสร้างพื้นฐานให้ครอบคลุมทั่วถึงและมีประสิทธิภาพ

4. ยุทธศาสตร์ด้านการรักษาความสงบเรียบร้อยในชุมชน

4.1 เป้าประสงค์

- ประชาชนมีความปลอดภัยในชีวิตและทรัพย์สินเพิ่มขึ้น

4.2 ตัวชี้วัด

- ร้อยละของประชาชนที่มีความปลอดภัยในชีวิตและทรัพย์สินที่เพิ่มขึ้น

4.3 กลยุทธ์

- ประชาชนมีความปลอดภัยในชีวิตและทรัพย์สิน ชุมชนปลอดภัยจากยาเสพติดและอบายมุข

5. ยุทธศาสตร์ด้านศิลปวัฒนธรรม จารีตประเพณี และภูมิปัญญาท้องถิ่น

5.1 เป้าประสงค์

- ศิลปวัฒนธรรม จารีตประเพณีและภูมิปัญญาท้องถิ่นได้รับการอนุรักษ์และส่งเสริมเพิ่มขึ้น

5.2 ตัวชี้วัด

- ร้อยละของจำนวนประชาชนที่เพิ่มขึ้นที่เข้าร่วมกิจกรรมส่งเสริมประเพณีศาสนาวัฒนธรรมท้องถิ่นและร่วมอนุรักษ์สืบสานภูมิปัญญาท้องถิ่นที่เพิ่มขึ้น

5.3 กลยุทธ์

- ส่งเสริมการอนุรักษ์สืบสานศิลปวัฒนธรรม จารีตประเพณีและภูมิปัญญาท้องถิ่น

6. ยุทธศาสตร์ด้านการบริหารจัดการและอนุรักษ์ทรัพยากรธรรมชาติและสิ่งแวดล้อม

6.1 เป้าประสงค์

- ประชาชนมีการอนุรักษ์ทรัพยากรธรรมชาติและสิ่งแวดล้อมเพิ่มมากขึ้น

6.2 ตัวชี้วัด

- ร้อยละของประชาชนที่มีการอนุรักษ์ทรัพยากรธรรมชาติและสิ่งแวดล้อมเพิ่มมากขึ้น

6.3 กลยุทธ์

- ส่งเสริมการอนุรักษ์ทรัพยากรธรรมชาติและสิ่งแวดล้อมอย่างเป็นระบบและยั่งยืน

7. ยุทธศาสตร์ด้านการบริหารการจัดการองค์กร

7.1 เป้าประสงค์

- องค์กรบริหารส่วนตำบลมีการบริหารจัดการองค์กรตามหลักธรรมาภิบาล เน้นการมีส่วนร่วมของประชาชนเพิ่มมากขึ้น

7.2 ตัวชี้วัด

- ร้อยละของประชาชนที่มีความพึงพอใจในการบริการของหน่วยงานภาครัฐที่เพิ่มขึ้น

7.3 กลยุทธ์

- พัฒนาประสิทธิภาพการบริหารจัดการองค์กรตามหลักธรรมาภิบาล เน้นการมีส่วนร่วมของประชาชน
